

ASTOR[®]

Manual de referencia

Astor Ventas Punto de Venta

Versión 19.01.000

AUGUSTO LEGUIA NORTE 100, OF 808
Las Condes - Santiago - Chile

VENTAS

335 35 81

Dirigido a VENTAS

ventas@axoft.com

SOPORTE TÉCNICO

Dirigido a SOPORTE

servicios@axoft.com

HABILITACIÓN DE SISTEMAS

cuotas@axoft.com

CURSOS

Dirigido a CAPACITACION

cursos@axoft.com

SITIO WEB

<http://www.axoft.cl/>

Word, Excel, Access, Outlook, Ms Office, Windows y Microsoft son marcas registradas de Microsoft Corporation.

Youtube, Google Maps y Google, y otros productos y compañías mencionadas en este manual son marcas registradas de sus respectivos dueños.

La información contenida en este manual está sujeta a cambios sin previo aviso. Los datos utilizados en los ejemplos son ficticios. Prohibida la reproducción total o parcial del contenido de este manual por cualquier medio, mecánico o electrónico.

Nota Este documento está configurado para ser impreso en hojas del tipo A4. Para realizar una impresión en base a hojas Carta (u otro tipo de tamaño de papel) configure adecuadamente las opciones de impresión.

Sumario

Capítulo 1

Introducción	1
Nociones básicas	1
Cómo leer este manual	3

Capítulo 2

Módulo Astor Ventas Punto de Venta	6
Consideraciones generales de implementación	7
Puesta en marcha	8
Aclaraciones de integración con otros módulos	9
Diferencias entre Punto de Venta y Gestión	9
Conectividad con Ms Office	10
Combinar correspondencia	11
Abrir contacto	11
Sincronizar contactos	12
Importar clientes de contactos	13
Exportar clientes a contactos	14
Conectividad con Microsoft Outlook	15
Integración de los módulos Astor con Contabilidad Pro	16

Capítulo 3

Archivos	17
Actualizaciones	17
Clientes	17
Principal	21
Datos para facturación	24
Datos para cobranzas	25
Direcciones de entrega	25
Envío de documentos electrónicos	26
Comentarios	27
Importación de datos desde Ms Excel	27
Valores por defecto para clientes	32
Actualización masiva de clientes	32

Artículos por cliente	33
Actualización individual de artículos por cliente	33
Actualización global o masiva de artículos por cliente	36
Clasificación de Clientes	37
Definición	38
Consulta	47
Rubros comerciales	47
Grupos empresarios	48
Vendedores	49
Regiones	49
Países	50
Zonas	50
Tasas	51
Condiciones de venta	51
Precios de venta	62
Administración de precios	62
Actualización de precios individual por artículo	79
Definición de listas de precios	80
Motivos para notas de crédito	85
Carga inicial	86
Longitud de agrupaciones	86
Agrupaciones de clientes	87
Tipos de comprobante	87
Talonarios	88
Principal	89
Impresión	92
Equipos fiscales	94
Comprobantes en PDF	95
Documentos electrónicos	96
Imágenes	97
Tipos de asiento	97
Paneles para comprobantes	100
Perfiles	105
Perfiles de facturación	105
Perfiles de notas de crédito	120
Perfiles de guías de despacho	128
Perfiles de consulta de precios y saldos de inventario	134
Claves de autorización (aplicar permisos eventuales)	136
Formularios	138
Formularios para cancelación de documentos	138
Parámetros balanza	138
Parámetros para códigos de barra	139
Parámetros de Ventas	145
Empresa	146
Impuestos	146

Artículos	147
Comprobantes	148
Controles	163
Comprobantes de referencia	164
Clasificación de comprobantes	165
Controlador fiscal	166
Documentos electrónicos	167
Parametrización contable	170
Cientes	170
Actualización global de clientes	170
Valores por defecto para clientes	172
Cientes potenciales	172
Tipos de comprobantes	172
Modelos de asientos de Ventas	173
Parámetros contables	176
Capítulo 4	
Facturación	177
Facturas punto de venta	182
Datos del encabezamiento	190
Ingreso de renglones	199
Imputación contable con Astor Pro	212
Emisión de notas de débito	215
Imputación contable con Astor Pro	227
Emisión de notas de crédito	229
Imputación contable con Astor Pro	245
Devolución de kits variables	247
Guías de Despacho	248
Emisión de guías de despacho	249
Comando documento electrónico	254
Comprobante de Referencia en Guías de Despacho	254
¿Agrupa los artículos de las facturas?	255
Guías de despachos valorizadas	256
Ingreso de Renglones	257
Devolución de guías de despacho	259
Anulación de guías de despacho	259
Anulación de guías de despacho ya generados	259
Anulación de numeración de remitos	260
Imputación de guías de despacho	260
Comando Imputar	261
Consulta de guías de despacho	261
Consulta de precios y saldos de stock	262

Selección del artículo a consultar	263
Consulta de artículos	263
Consulta de artículos base	264
Detalle por bodega	265
Funcionalidades de la grilla	265
Funcionalidades de la consulta de precios y saldos	266
Paneles	267
Administrador de documentos electrónicos	267
Inventario de Otras Sucursales	284
Capítulo 5	
Cuentas corrientes	286
Composición inicial de saldos	287
Importación de datos desde Ms Excel	289
Generar plantilla	289
Ingreso de datos en la planilla	289
Importar	290
Reporte de resultados de la importación	291
Cobranzas	292
Imputación de comprobantes	304
Seleccionador de comprobantes	305
Pantalla de imputación y desimputación de comprobantes	308
Parametrización	316
Preguntas frecuentes	317
Generación masiva de comprobantes de ajustes	325
Impresión de Comprobantes de Ajuste	328
Cancelación de documentos	328
Características generales	329
Modificación de comprobantes	329
Para todos los tipos de comprobante	330
Para facturas, notas de crédito y notas de débito	330
Para facturas	332
Para documentos electrónicos	333
Teclas de función	334
Modificación de fechas de vencimiento de documentos	334
Consultas	335
Comprobantes	335
Teclas de función habilitadas	335
Cuentas Corrientes - Actual	336

Cuentas Corrientes - Histórico	338
Registro de Anulaciones	340
Anulación de comprobantes	340
Anulación de comprobantes ya generados	340
Anulación de numeración	343
Anulación de Cancelaciones de Documentos	344
Listado de Comprobantes Anulados	345
Capítulo 6	
Procesos periódicos	346
Pasaje a contabilidad	346
Reclasificación de comprobantes	349
Cuentas corrientes	350
Balance de cuentas corrientes	350
Cierre de cuentas corrientes	351
Pasaje a histórico	351
Reconstrucción de estados	353
Recomposición de saldos	353
IEV DJ3328 Información electrónica de Ventas	353
Contabilización	356
Generación asientos contables	356
Eliminación de asientos contables	359
Exportación	360
Exportación de asientos contables	360
Anulación de lotes contables generados	365
Lotes contables generados	366
Capítulo 7	
Informes	367
Facturación	368
Libro de Ventas	368
Impuestos Registrados	370
Resumen de Ventas	370
Resumen de Ventas por Cliente	370
Resumen de Ventas por Región	370
Resumen de Ventas por Vendedor	371
Resumen de Ventas por Zona	371
Resumen de Ventas por Bodega	371
Resumen de Ventas por Región / Giro	372
Resumen de Ventas por Condición de Venta	373

Resumen de Ventas por Año	373
Ranking de Ventas	374
Ranking de Ventas por Cliente	374
Ranking de Ventas por Artículo	375
Ranking de Ventas por Cliente / Artículo	376
Ranking de Ventas por Artículo / Cliente	377
Comprobantes Emitidos	377
Detalle de Comprobantes de Facturación	378
Comisiones a Vendedores	378
Comisiones a Vendedores por Porcentaje Individual	378
Comisiones a Vendedores por Artículo	379
Comisiones a Vendedores por Zona	379
Facturas pendientes de despachar	379
Anticipos	380
Anticipos por Cliente	380
Anticipos por Artículo	380
Anticipos por Fecha	381
Anticipos Pendientes de Aplicar	381
Guía de Despachos	381
Guías de Despacho por Cliente	381
Guías de Despacho Pendientes de Facturar	382
Devoluciones de Guías de Despacho	382
Guías de Despacho Anuladas	383
Contabilidad	383
Subdiario de Ventas	383
Listado por Imputación Contable	384
Subdiario de asientos de ventas	385
Listado de imputación contable	386
Control de Numeraciones	387
Cuentas corrientes	387
Resumen de cuentas	388
Composición de saldos	389
Comprobantes pendientes de imputación	390
Deudas vencidas	390
Cobranzas a realizar	391
Listado de Saldos	391
Recibos Emitidos	392
Análisis de riesgo crediticio	392
Ranking de deudas	393
Vencimiento de Documentos	394
Consolidación de Saldos	394
Listado de Descuentos	395
Listas de Precios	395
Clientes	396

Nómina de Clientes	396
Etiquetas de Clientes	397
Últimas Operaciones de Clientes	397
Auditoría	398
Auditoría de Autorizaciones	398

Capítulo 8

Análisis de gestión	399
Evolución de precios	399
Análisis multidimensional	400
Análisis Multidimensional	400
Introducción	400
Consolidación de información multidimensional	400
Mantenimiento de una base de datos Ms Access	401
Consideraciones para una correcta implementación	402
Consideraciones generales para Tablas Dinámicas	402
Detalle de comprobantes (An. multidimensional)	403
Detalle contable	405

Capítulo 9

Modelos de impresión de comprobantes	408
Tipos de talonarios	409
Editor de formularios	409
Terminología	411
Archivos TYP	412
Comprobantes predefinidos	412
Ejemplos de implementación	413
Implementación de variables para grupos empresarios	413
Implementación de variables para comentarios	413
Implementación de variables para documentos electrónicos	414
Implementación de variables para tickets de espectáculo	415

Capítulo 10

Guías de implementación y operación	417
Guía de implementación sobre facturación y guías de despacho	417
Guía de implementación sobre documentos tributarios electrónicos (DTE)	419

Puesta en marcha	419
Pasos previos a la inscripción al sistema de factura electrónica	420
Inscripción al sistema de factura electrónica ante el SII	420
Etapa de certificación	421
Etapa de producción	422
Detalle del circuito	423
Generación de documentos electrónicos	424
Consideraciones generales	425
Cómo envío información adicional a mis clientes	426
¿Cómo cumplir la etapa de certificación utilizando Astor?	428
¿Qué es un set de pruebas?	428
Configuración inicial del sistema	429
Ejecución del set de prueba asignado por el SII	432
Simulación	435
Intercambio de información	436
Envío de muestras de impresión	438
Declaración de cumplimientos de requisitos	438
Autorización del Contribuyente	438
Automatización de envíos (DTE)	438
Boletas Electrónicas	440
Puesta en marcha de boletas electrónicas	441
Etapa de certificación de boletas electrónicas	442
Configuración inicial del sistema	446
Consideraciones generales	449
Etapa de producción de boletas electrónicas	450
Guía de implementación sobre reporte consumo de folios (RCOF) con sucursales	450
Guía de implementación sobre información electrónica de ventas (I.E.V.) con sucursales	451
Guía de implementación sobre el Registro de Compras y Ventas	451
Caracterización de las ventas	452
Preguntas frecuentes	453
Detalle del circuito	455
Recomendaciones	456
Guía de implementación sobre el Registro de Compras y Ventas con sucursales	457
Guía de implementación sobre integración contable	457
Puesta en marcha	457
Detalle del circuito	458
Generación de asientos en el ingreso del comprobante	461
Generación de asientos luego del ingreso del comprobante	461
¿Cómo modificar asientos?	461
¿Cómo consultar información contable desde Ventas?	462
¿Cómo ver informes de control?	464
¿Cómo eliminar asientos?	465
Guía de implementación sobre kits	465
Consideraciones generales	465

¿Qué características tiene un artículo tipo kit?	465
¿Qué tipos de kits puedo definir?	466
Puesta en marcha	467
Creación de los componentes del kit (Artículos)	468
Categorías para kits	468
Creación del kit (Artículos)	468
Composición del kit (Fórmulas)	469
Precios de venta	472
Detalle del circuito	472
¿Cómo despacho un kit?	472
¿Cómo facturo un kit?	474
¿Qué sucede si en un kit incluyo artículos con diferentes tasas de impuestos?	475
¿Qué sucede si en un kit combino artículos despachables con no despachables?	476
¿Cómo puedo ver en el comprobante impreso datos del kit?	476
¿Cómo registro la devolución de un kit?	477
¿Cómo obtengo la rentabilidad bruta de un kit?	478
¿Cómo efectuar la registración contable de un kit?	478
¿En qué consultas o informes puedo obtener información referida a Kits?	479
Guía de implementación sobre cuentas corrientes	481
Puesta en marcha	481
Detalle del circuito	482
Preguntas frecuentes	491
Guía de implementación sobre fechas alternativas de vencimiento	493
Puesta en marcha	495
Detalle del circuito	495
Preguntas frecuentes	500
Guía de implementación sobre precios	503
Puesta en marcha	503
Detalle del circuito	504
¿Cómo puedo actualizar el precio de los artículos?	504
¿Cómo puedo programar un cambio de precios?	506
Manejo de precios durante la emisión de comprobantes	506
Auditoría y evolución de precios	508
Listados de precios	509
Impresión de precios en comprobantes y etiquetas	509
Trabajando con sucursales	510
Manejo de precios especiales	510
Precios por cliente	510
Precios de artículos con escala	511
Precios de artículos tipo "kits"	511

Introducción

Nociones básicas

Astor Gestión constituye un concepto en software de gestión. Es la solución para su empresa, estudio contable o comercio.

Es un concepto que a usted le permite no sólo administrar eficientemente su empresa sino también manejar su negocio de un modo inteligente, evitando errores y detectando oportunidades.

▼ Astor Punto de Venta

Astor Punto de Venta está especialmente orientado a la gestión de comercios minoristas, por su agilidad y funciones de facturación rápida.

Este producto ha sido desarrollado específicamente para trabajar con controladores fiscales y es compatible con todos los equipos homologados de mayor venta en el mercado.

Usted puede conectarlo con distintos periféricos, como lectoras de tarjetas de crédito, códigos de barras, cheques, visores y cajón de dinero.

▼ Astor Estudios Contables

Astor Estudios Contables le permite trabajar desde su estudio contable e integrarse en forma automática con el sistema **Astor Gestión** de su empresa cliente.

También es posible importar a su módulo **Contabilidad**, los asientos generados por los módulos **Ventas** y **Proveedores** (o **Compras / Importaciones**).

A su vez, el módulo **Estados Contables** recibirá la información de **Astor Contabilidad** o de **Contabilidad Pro**, para su exposición.

▼ Astor Restô

Astor Restô es el sistema que resuelve todas las necesidades operativas, logísticas y administrativas de restaurantes y servicios de comida, en forma totalmente integrada.

Ha sido diseñado para todo tipo de restaurante, desde uno chico como administración simple hasta una gran cadena, lo que le permite acompañarlo en el crecimiento de su negocio.

▼ Módulos Astor Pro

A partir de la versión **8.00.000** usted también puede utilizar los módulos **Astor Pro**.

Los módulos **Astor Pro** ofrecen no sólo una renovada interfaz de usuario sino además amplía la funcionalidad del sistema, ya que no sólo permite su operación a través de Intranet sino que además posibilita el acceso de forma remota desde alguna sucursal o desde su propia casa, utilizando una conexión Internet.

Astor Pro incluye las siguientes soluciones:

- El módulo **Remuneraciones** para la liquidación de haberes
- El módulo **Control de personal** para la generación de partes diarios mediante el procesamiento de fichadas.
- El módulo **Contabilidad Pro** para cubrir los requerimientos en materia de registración contable.
- El módulo **Activo Fijo** para llevar a cabo la administración y el control de los bienes que forman parte del activo de la empresa.
- El módulo **Tesorería** para la administración de caja, bancos, tarjetas, cheques y otros valores de la empresa.

Astor Pro cuenta, además, con un **Administrador General del sistema**, con una amplia funcionalidad.

▼ Integración

Astor incluye los módulos **Ventas** (opcionalmente con **Cotizaciones**), **Inventario**, **Compras** o **Proveedores**, **Cash Flow**, **Contabilidad**, **Control de Horarios**, **Estados Contables**, **Tablero de Control**, **Central**, **Automatizador de Transferencias** y **Automatizador de Reportes**.

Los módulos trabajan en forma individual o totalmente integrada, con la ventaja de que usted ingresa la información una sola vez y el sistema genera los movimientos de inventario, valores, cuentas corrientes y asientos contables en forma automática. Una vez que los asientos fueron registrados en **Contabilidad** se puede enviar la información a **Estados Contables** para la emisión de los balances.

▼ Beneficios adicionales

Facilidad de uso

Para su instalación el sistema cuenta con un asistente que lo guiará paso por paso evitando cualquier inconveniente en esta etapa. Asimismo, el sistema se entrega con una base ejemplo y tablas precargadas que permiten su rápida puesta en marcha.

La integración de los módulos **Astor** entre sí y con los utilitarios **Ms Office** le permite simplificar sus tareas y ahorrar tiempo.

Para agilizar el ingreso al sistema, **Astor** puede generar accesos directos a todos los procesos, de esta manera, usted accede directamente a aquellos que utiliza habitualmente.

Agilidad y precisión en información gerencial

A través de la generación del cubo de información para el análisis multidimensional de sus datos, usted obtiene información gerencial dinámica y precisa que le permitirá tomar, con un alto grado de seguridad, decisiones claves para el crecimiento de su empresa.

Seguridad y confidencialidad de su información

El administrador general de su sistema **Astor** permite definir un número ilimitado de usuarios, restringiendo el acceso a los procesos de acuerdo a distintos roles por empresa.

Cómo leer este manual

Este manual fue diseñado para asistirlo en la comprensión de nuestro producto. Se encuentra dividido en capítulos que reflejan el menú principal del sistema, existiendo apartados especiales dedicados a temas particulares que requieren de un mayor detalle.

Para agilizar la operación del sistema, el manual hace hincapié en las teclas de función. No obstante, recuerde que puede utilizarlo en forma convencional mediante el menú y la barra de herramientas.

Toda la funcionalidad correspondiente a la barra de herramientas y menú está detallada en el capítulo *Operación* del manual de **Instalación y Operación**.

Recomendamos leer el manual de cada módulo antes de comenzar su operación. Hemos incluido junto con el sistema una *empresa ejemplo* a fin de que pueda realizar prácticas para su capacitación.

▼ Organización de la documentación

Su sistema está compuesto por módulos: **Ventas, Contabilidad, Inventario, Compras**, etc., que se integran e interactúan entre sí.

Para conocer todo lo referente a la funcionalidad de un módulo, invoque su ayuda en línea; o bien, consulte su manual electrónico (en formato pdf).

Tenga en cuenta que usted puede conocer la lista de cambios realizados en cada versión de su sistema, mediante el archivo de Novedades. Acceda a esta información desde su escritorio de **Ms Windows** (*Inicio | Programas | nombre del producto | Novedades*).

Háganos llegar sus sugerencias, con relación a las ayudas y/o manuales electrónicos de su sistema **Astor**, a la siguiente dirección: manuales@axoft.com.

▼ Ayudas en línea

Es posible acceder a la ayuda en línea de cada módulo, mediante una de las siguientes opciones:

- Desde el botón Inicio, seleccione *Programas | Astor Gestion | Ayuda | nombre del módulo*.
- Desde la carpeta Ayuda del menú principal. En esta opción, seleccione *Módulos* y luego, elija el *nombre del módulo* a consultar.
- Presionando la tecla **<F1>** sobre la opción de menú a consultar.
- En un determinado proceso, desde la carpeta Ayuda o presionando la tecla **<F1>** o

haciendo clic en el botón

▼ Manuales electrónicos

Para acceder al manual electrónico de cada uno de los módulos de su sistema, coloque el CD de instalación en la unidad lectora de CD.

Si no tiene el AUTORUN activo en su computadora, ejecute el archivo AUTORUN desde el explorador de **Ms Windows** o bien, desde la ventana de comandos *Ejecutar*.

Seleccione la opción *Manuales* para elegir el módulo cuyo manual desea consultar.

Para más información, la siguiente lista detalla el nombre de cada uno de los módulos y el archivo (con formato .pdf) que contiene el manual electrónico:

Módulo	Archivo (.pdf)
Activo Fijo	AF_A
Astor Live	TL
Cash Flow	CF
Central	CT
Compras	CP2
Contabilidad Pro	CN_A
Control de personal	CP_A
Estados Contables	BC
Instalación y Operación	INST_A
Inventario	ST
Inventario Punto de Venta	ST2
Inventario Restô	ST
Procesos Generales	GL_A
Proveedores	CP
Sueldos	SU_A
Tesorería	SB
Ventas	GV
Ventas Punto de Venta	GV2
Ventas Restô	GV3

Módulo Astor Ventas Punto de Venta

El objetivo de este módulo es el de cubrir todas las necesidades correspondientes a la Gestión de Ventas. Contempla las funciones referentes a pedidos de clientes, facturación y cuentas corrientes deudoras.

Se conecta e integra en forma automática con los siguientes módulos:

- **Inventario**, que centraliza toda la información referente a productos.
- **Tesorería**, que centraliza toda la información referente a valores.
- **Contabilidad**, que recibe la información contable por las ventas efectuadas.
- **Compras**, que le brinda información para la confección de listas de precios de ventas.
- **Cash Flow**, que recibe la información financiera por las ventas efectuadas.

A continuación, realizamos una breve descripción de los archivos y procesos que componen el módulo.

Archivos

Incluye la parametrización del módulo y la actualización de los archivos maestros del sistema. Todos estos datos son los que permitirán trabajar con las registraciones y operaciones de la gestión de ventas.

Facturación

Generación de los comprobantes de ventas: facturas, notas de crédito, notas de débito y guías de despacho a clientes.

Cuentas Corrientes

Incluye las funciones referentes a cobranzas y seguimiento de las cuentas deudoras. También permite registrar cualquier actualización o novedad sobre comprobantes de facturación ya generados.

Procesos Periódicos

Procesos que corresponden a funciones de cierta periodicidad, como las generaciones contables, depuración de información, etc.

Informes

Concentra una amplia gama de reportes y estadísticas con toda la información de ventas y cuentas corrientes, además de informes y soportes legales.

Análisis Multidimensional

Abarca la generación de información en formato multidimensional y la integración automática con tablas dinámicas de **Ms Excel**.

Consideraciones generales de implementación

Para implementar el módulo Astor Ventas Punto de Venta es importante la correcta definición de los parámetros de Ventas y archivos maestros. Es conveniente realizar un análisis global de todas las alternativas y adoptar la que sea más favorable para la modalidad de trabajo de su empresa o comercio.

Parámetros

Un parámetro es un dato que influye en el comportamiento del sistema. Por ejemplo, en el ingreso de los datos de un cliente, el parámetro *Cláusula Moneda Extranjera contable* provocará en el sistema un funcionamiento diferente; en cambio, la *Dirección del cliente*, si bien es un dato importante, no cambia el funcionamiento del sistema cualquiera sea su valor.

Hay parámetros que son de tipo general, es decir únicos para todo el sistema, y otros que son a nivel particular. Por ejemplo, un parámetro general indica si el sistema descarga inventario al facturar, mientras que un parámetro particular indica si una condición de venta es de contado o de cuenta corriente. Este último parámetro afecta únicamente la facturación con esa condición de venta, mientras que el primero genera un comportamiento distinto en la facturación.

Si se implementan varios módulos, y por ser **Astor** un sistema integrado, los parámetros influyen en algunos casos en el resto de los módulos.

Al instalar el módulo **Ventas**, el módulo **Inventario** estará automáticamente presente en la instalación. Por ello, para comenzar a trabajar, la puesta en marcha también involucra la puesta en marcha conjunta de estos dos módulos.

Puesta en marcha

Para implementar el módulo es importante la correcta definición de los [parámetros de Ventas y archivos maestros](#).^[7] Es conveniente realizar un análisis global de todas las alternativas y adoptar la que sea más favorable para la modalidad de trabajo de su empresa.

Al instalar el módulo **Astor Ventas Punto de Venta**, el módulo **Inventario** estará automáticamente presente en la instalación. Por ello, para comenzar a trabajar en **Astor Ventas Punto de Venta**, su puesta en marcha involucra la puesta en marcha conjunta del módulo **Inventario**.

La implementación sigue un orden de pasos. Hay pasos necesarios y otros optativos (no obligatorios para comenzar a trabajar con las funciones básicas). Los optativos pueden implementarse con posterioridad, cuando se considere oportuno.

A continuación, detallamos el orden sugerido para la implementación de **Astor Ventas Punto de Venta**. Para comenzar a trabajar con el sistema, se efectuará también la puesta en marcha del módulo **Inventario** (que comprende toda la definición referente a parámetros de inventario, artículos y bodegas).

Para implementar el módulo es importante la correcta definición de los parámetros de **Ventas** y archivos maestros. Algunos de estos parámetros son opcionales, y pueden ser necesarios según la modalidad de su empresa.

A continuación, detallamos el orden sugerido para la implementación de **Astor Ventas Punto de Venta**.

Para ubicar rápidamente los procesos citados en la ayuda, recuerde que la función **Buscar** (ubicada en el Menú del sistema, se activa pulsando la tecla <F3>) permite realizar una búsqueda de un texto en el árbol de procesos de todos los módulos. Como resultado, se exhibirá el nombre de los procesos que incluyen el texto ingresado, con la indicación del módulo y carpeta en la que se encuentran.

1. [Parámetros de Ventas](#).^[145]
2. [Tasas](#).^[5]
3. [Tipos de Asiento](#).^[97]

4. [Talonarios.](#)^[88]
5. [Tipos de Comprobante.](#)^[87]
6. [Longitud de Agrupaciones.](#)^[86]
7. [Agrupaciones de Clientes.](#)^[87]
8. [regiones.](#)^[49]
9. [Zonas.](#)^[50]
10. [Vendedores.](#)^[49]
11. [Definición de Listas de Precios de Venta.](#)^[80]
12. [Clientes.](#)^[17]
13. [Perfiles de Facturación.](#)^[105] Cómo veremos más adelante, el uso de perfiles de facturación es opcional; por lo tanto pueden ingresarse después de comenzar a utilizar el sistema.
14. [Actualización de Precios.](#)^[79] Para la actualización de precios de venta, defina previamente los artículos en el módulo Inventario.
15. Definir el formato de los comprobantes a emitir. Esta definición se realiza a través de las opciones [Talonarios.](#)^[88] y [Formularios.](#)^[138]
16. Composición Inicial de Saldos. No es obligatorio. Permite inicializar los saldos de cuenta corriente resultantes de operaciones anteriores a la utilización del sistema.

Aclaraciones de integración con otros módulos

Para comenzar a trabajar con comprobantes (pedidos y de facturación), realice la puesta en marcha del módulo Inventario.

Para trabajar en forma integrada con el módulo **Tesorería** (cobranzas y facturas contado), realice la puesta en marcha correspondiente.

Su sistema de **Punto de Venta** tiene un grupo de cuentas definidas en el módulo **Tesorería** para la integración con **Ventas**.

Diferencias entre Punto de Venta y Gestión

Diferencias entre el módulo Ventas - Ventas Punto de Venta

El módulo **Ventas Punto de Ventas**:

- No maneja pedidos.
- No maneja recargos.
- No calcula ninguna percepción, salvo la del *Responsable No Inscripto* y la del *Sujeto No Categorizado*.
- La lista de precios debe ser siempre utilizada con impuestos incluidos.
- No incluye riesgo crediticio.
- No incluye la *Consulta Integral de Clientes* (disponible en **Ventas** de **Astor Gestión**).
- No maneja comprobantes electrónicos.
- No maneja cotizaciones.
- No genera notas de débito de interés por mora.
- No maneja facturas de crédito.
- No genera guías de despacho valorizadas.
- Es únicamente para ser utilizado con controlador fiscal y bajo modalidad concomitante. No es posible otro tipo de modalidad.

Diferencias entre el módulo Inventario - Inventario Punto de Venta

El módulo **Inventario Punto de Ventas**:

- No maneja series ni partidas.

Conectividad con Ms Office

La integración de los módulos **Astor** entre sí y con los utilitarios **Ms Office** le permite simplificar sus tareas y ahorrar tiempo.

Astor permite integrar y automatizar muchas de sus operaciones, pudiendo utilizar los datos de clientes, artículos, etc. directamente en los aplicativos propios de la **Ms Office**, por ejemplo, importando información de clientes desde una planilla de **Ms Excel**, abriendo contactos, exportando o sincronizando los datos de clientes en **Ms Outlook** o combinando correspondencia desde **Ms Word** a partir de la información de los clientes almacenada en **Astor**.

Desde estas opciones, usted podrá:

- [Combinar Correspondencia](#)¹⁷

- [Tener conectividad con Microsoft Outlook](#) ^[15]
- [Abrir Contactos](#) ^[11]
- [Importar Clientes de Contactos](#) ^[13]
- [Exportar Clientes a Contactos](#) ^[14]
- [Sincronizar Contactos](#) ^[12]

Combinar correspondencia

Esta opción permite generar una tabla con toda la información correspondiente a clientes, para utilizarla desde **Ms Word** para combinar correspondencia, automatizando el envío de correspondencia a sus clientes.

Ms Word permite, a partir de una "lista de correspondencia", generar cartas modelo, sobres y etiquetas; emitiendo estos documentos para todos los integrantes de la lista.

Usted puede generar en forma automática una lista de correspondencia, que puede ser luego utilizada desde **Ms Word**.

Seleccionando la opción, un asistente lo guiará paso a paso, para la generación de la lista de correspondencia.

El "Origen de Datos" a generar, puede ser tanto un documento de **Ms Word** o una tabla de **Ms Access**, ambas opciones pueden ser utilizadas desde **Ms Word** para combinar la tabla con el documento principal.

El *Origen de datos* indica el almacenamiento donde se va a generar la lista de correspondencia.

Usted puede seleccionar diferentes rangos para acotar los clientes a enviar a la lista. Recuerde que en **Ms Word**, también podrá establecer posteriormente distintos tipos de filtros.

Abrir contacto

Esta opción permite abrir la pantalla con los datos del contacto desde los procesos [Clientes](#) ^[17] o **Clientes Potenciales para el registro** que se visualiza en pantalla en ese momento.

Al activar esta opción el sistema buscará el contacto y se posicionará en la ventana correspondiente de **Ms Outlook**.

Se emitirá un mensaje si el cliente no existe en contactos. Recuerde que la búsqueda se realiza comparando la *Razón Social* del cliente con la *Organización o Nombre Completo* del contacto. Asimismo, el contacto debe corresponder a la categoría *Cliente Principal*.

Sincronizar contactos

La sincronización de contactos permite verificar los datos de los clientes y contactos, actualizando la información del cliente en base al contacto o viceversa.

Se sincronizan aquellos clientes cuya *Razón Social* exista en Contactos como *Organización* o *Nombre Completo*.

Es posible seleccionar el rango de clientes a sincronizar. La sincronización se puede realizar en forma automática o individual:

- **Automática:** en el caso que seleccione esta opción usted no necesita intervenir en el proceso de sincronización. Seleccione los datos a modificar (clientes en base a contactos o contactos en base a clientes) y se realizará el proceso en forma automática.
- **Individual:** en este caso el sistema comenzará el proceso de sincronización evaluando las diferencias en cada uno de los campos comunes, siendo posible indicar los pasos a seguir en cada caso.

Sincronización Individual

Al comenzar este proceso, el sistema controlará que cada cliente del rango exista como contacto. Si el contacto existe, verificará uno por uno todos los datos comunes con el fin de encontrar diferencias.

Si no existen diferencias pasará en forma automática al próximo cliente. De existir una diferencia, se mostrará en pantalla el dato y los valores registrados en *Cientes* y en *Contactos*.

Nos referimos como "*Dato*" a cada uno de los campos comunes entre clientes y contactos; como por ejemplo, dirección, fono, fax, etc. Los "*Valores*" indican el contenido del dato.

En ese momento se podrá optar por las siguientes opciones:

- **Actualizar Todos los Clientes:** el sistema toma el valor del dato en el contacto y lo actualiza en el cliente. Como se indicó 'Todos', no volverá a pedir confirmación de ese dato en el resto de los clientes, actualizando siempre el cliente con el valor del contacto.
- **Actualizar Todos los Contactos:** es igual al anterior, pero en este caso tomará como válido el valor del dato del cliente, actualizando todos los contactos.
- **Ignorar Todos:** no se realiza la actualización del dato indicado por el sistema en ningún cliente o contacto, y no se volverá a pedir confirmación en el próximo cliente.
- **Aceptar Cliente:** el sistema toma como válido el valor del dato en el cliente y lo actualiza en el contacto. Cuando vuelva a encontrar una diferencia en el mismo dato en otro cliente, volverá a mostrar la pantalla de confirmación. En este caso la actualización es sólo para ese contacto.
- **Aceptar Contacto:** el sistema toma como válido el valor del dato en el contacto y lo actualiza en el cliente. Cuando vuelva a encontrar una diferencia en el mismo dato en otro cliente, volverá a mostrar la pantalla de confirmación. En este caso la actualización es sólo para ese cliente.

- **Ignorar:** en este caso no se actualiza este dato particular, pero el sistema continúa la búsqueda de diferencias.
- **Cancelar:** si cancela el proceso se habrán actualizado sólo los clientes o contactos procesados hasta la cancelación.

Independientemente de la opción seleccionada (a excepción de la opción "Cancelar"), el sistema realizará la actualización (si corresponde) y continuará buscando diferencias.

Al encontrar una diferencia en otro dato se volverá a desplegar la pantalla de confirmación. Si encuentra una diferencia en un dato ya presentado, pedirá confirmación o no según se haya indicado una opción de actualizar o ignorar particular o para todos.

Las distintas opciones comentadas, permiten utilizar el proceso de sincronización en distintas condiciones.

 Ejemplo de sincronización

Supongamos una situación en la que la secretaria de la empresa actualizó todos los Fonos en los contactos de **Ms Outlook** y queremos pasar esta información a *Clientes*.

Sin embargo, no nos interesa modificar otros datos debido a que no existe la seguridad de que éstos se encuentren actualizados en contactos. En este caso, cuando el proceso muestre una diferencia, por ejemplo en la *Dirección*, se indicará 'Ignorar Todos'; pero cuando la diferencia corresponda a un Fono, indicaremos 'Actualizar todos los clientes'.

Los datos que se comparan en la sincronización son:

Dato Astor	Dato Contacto
Domicilio	Dirección del contacto
Código Postal	Código Postal
Comuna	Ciudad o Comuna
Región	Región o Estado
Fono	Fono Trabajo 1
Fax	Fono Fax del Trabajo
Correo Electrónico	Correo Electrónico 1

Importar clientes de contactos

Permite ingresar un nuevo cliente importando los datos en forma automática desde el comando **Contactos**.

Esta opción se encuentra disponible cuando se activa el comando **Agregar** para ingresar un nuevo cliente.

En primer término se ingresará el código correspondiente al cliente. Una vez ingresado el código, pulsando <F4> se desplegará una lista de contactos. Seleccione el que corresponda y se actualizarán en forma automática los datos del cliente.

Si no se visualiza ningún contacto en pantalla, recuerde revisar las categorías, ya que sólo se podrán seleccionar aquellos que tengan como categoría *cliente principal*.

Los datos que se importan desde el comando *Contactos* para el cliente son los siguientes:

Dato Astor	Dato Contacto
Razón Social	Organización o Nombre Completo
Domicilio	Dirección del contacto
Código Postal	Código Postal
Comuna	Ciudad o Comuna
Región	Región o Estado
Nombre Comercial	Organización o Nombre Completo
Dirección Comercial	Dirección del contacto
Fono	Fono Trabajo 1
Fax	Fono Fax del Trabajo
Contacto	Nombre Completo
Correo Electrónico	Correo Electrónico 1
Observaciones	Observaciones

Si se encuentra algún dato en el campo *Organización*, éste será importado como *Razón Social*, de lo contrario tomará el *Nombre Completo*.

Verifique que haya ingresado en forma correcta la dirección en *Contactos*, separando la comuna y la región.

Una vez importados los datos desde *Contactos*, se completará la información del cliente en forma normal.

Exportar clientes a contactos

Permite generar un nuevo contacto en Ms Outlook, en base a los datos de un cliente o un rango seleccionado.

Al seleccionar la opción, usted puede ingresar un rango de clientes a exportar. Por defecto, se visualiza el cliente que se encuentra en pantalla.

Confirmando la opción comenzará el proceso de exportación. El sistema controla que la *Razón Social* del cliente no exista como *Organización* o *Nombre Completo* en **Ms Outlook**, antes de proceder a agregar el contacto.

En caso de existir la *Razón Social* como contacto, no se agregará el cliente, y tampoco se actualizarán ninguno de sus datos.

Los datos que se exportan del cliente a *Contactos* son:

Dato Contacto	Dato Astor
Organización	Razón Social
Archivar Como	Razón Social
Dirección del contacto	Domicilio
Código Postal	Código Postal
Ciudad o Comuna	Comuna
Región o Estado	Región
Fono Trabajo 1	Fono
Fono Fax del Trabajo	Fax
Nombre Completo	Contacto
Correo Electrónico 1	Correo Electrónico
Observaciones	Observaciones
Categoría	"Cliente Principal"

Además de los datos mencionados, se exportarán la foto y el archivo adjunto (si existen) como archivos asociados al contacto.

Conectividad con Microsoft Outlook

Los procesos que se describen a continuación, permiten la conectividad entre Astor y Ms Outlook.

Para todas estas opciones, es muy importante considerar que la "*relación*" entre un cliente de **Astor** y un contacto de **Ms Outlook** se realiza por comparación de la *Razón Social* del cliente contra la *Organización* o *Nombre Completo* del contacto.

Dentro de los datos posibles a definir para los contactos en **Ms Outlook**, se encuentra la *Categoría* del contacto.

En **Ms Outlook**, es muy habitual que dentro de la carpeta de contactos se ingresen clientes, proveedores, personales, etc. Debido a ello, **Astor Ventas** considera para estos procesos sólo aquellos contactos con categoría 'Cliente Principal'

o 'Key Customer'. Estos valores son los que utiliza **Ms Outlook** para las versiones en castellano e inglés respectivamente.

Es muy importante observar esta aclaración, ya que si no se utilizan estas categorías en los contactos, no se podrán utilizar estos procesos.

Integración de los módulos Astor con Contabilidad Pro

Esta documentación está dirigida a los usuarios de Astor Pro que operan otros módulos: Ventas, Compras, Inventario, etc., cuya información necesitan contabilizar.

Si elige contabilizar su información a través del módulo **Contabilidad Pro**, recomendamos la lectura de las siguientes consideraciones de implementación para una correcta integración de datos.

Los módulos comerciales se integran con **Contabilidad** de la siguiente manera:

- Para generar los asientos a contabilizar.
- Para incorporar en **Contabilidad** los asientos generados por los módulos.
- Para indicar y validar cuentas y centros de costo en los diferentes procesos del sistema que utilizan esta funcionalidad.

Para conocer los diferentes escenarios de integración y cómo debe proceder para integrar los módulos **Astor** con **Contabilidad Pro** consulte las consideraciones generales de la guía sobre integración contable.

Archivos

Actualizaciones

Cientes

Este proceso permite agregar, consultar y modificar clientes, o bien dar de baja a aquellos que no posean saldo en cuenta corriente ni movimientos.

Mediante esta opción no es posible modificar saldos de clientes, ya que éstos serán actualizados automáticamente a través de procesos específicos.

Para dar de alta clientes, será necesario ingresar previamente zonas, regiones y condiciones de venta.

En el siguiente video puede ver la mecánica general de trabajo:

Opciones del proceso

A continuación se detallan los comandos disponibles desde el botón "Opciones" del proceso.

- [Datos Adjuntos](#) ^[18]
- [Ficha del cliente](#) ^[18]
- [Parametrización contable](#) ^[170]
- [Clasificador de clientes](#) ^[37]

- [Talonarios](#) ^[89]
- [Combinar correspondencia](#) ^[11]
- [Abrir contacto](#) ^[11]
- [Sincronizar contactos](#) ^[12]
- [Exportar clientes a contactos](#) ^[14]
- [Importar clientes de contactos](#) ^[13]
- [Asignar número de pago electrónico](#) ^[18]
- [Valores por defecto](#) ^[32]
- [Actualización masiva de clientes](#) ^[32]
- [Comentarios](#) ^[19]

Datos Adjuntos

Este comando permite asociar una imagen y un archivo al cliente. La imagen debe respetar el formato BMP o JPG, mientras que el archivo asociado puede ser de cualquier formato.

Astor le mostrará en pantalla el contenido del archivo cuando su formato sea RTF o TXT, de lo contrario mostrará el icono que representa al archivo. Haciendo doble clic sobre el icono, **Astor** mostrará el contenido utilizando la aplicación asociada en **Ms Windows**.

Algunos ejemplos pueden ser: condiciones particulares del cliente, estadísticas en **Ms Excel**, informes de **Astor**, etc.

Para más información sobre el comando *Datos Adjuntos*, consulte el tópico respectivo del manual de **Instalación y Operación**.

Ficha del cliente

Para abrir una nueva instancia de **Astor Live** con la información definida para el cliente seleccionado.

Asignar número de pago electrónico

Asigne a cada cliente un número de pago electrónico válido para una correcta imputación de las cobranzas desde el proceso Generación masiva de recibos. Para mayor información consulte la ayuda del proceso.

Comentarios

Acceda a este comando para ingresar libremente un texto, relacionado con el cliente en pantalla.

Sólo podrá utilizar este comando cuando tenga permiso para acceder al [Clasificador de Clientes](#)^[38].

Comandos del menú Clientes

A continuación se detallan los comandos disponibles desde el menú de esta ventana.

- [Agregar](#)^[19]
- [Copiar](#)^[19]
- [Eliminar](#)^[20]
- [Modificar](#)^[20]
- [Clasificar](#)^[20]
- [Buscar](#)^[20]
- [Ms Office](#)^[20]
- [Más Información](#)^[20]

Agregar

Utilice este comando para dar de alta un nuevo cliente.

Si en la solapa *Clientes* del proceso Parámetros de Ventas está activo el parámetro *Clasifica clientes en Altas*, luego de confirmar el ingreso del nuevo cliente se abre automáticamente el [clasificador](#)^[37] para incorporar el nuevo cliente a alguna clasificación.

Agilice el alta de clientes utilizando la funcionalidad "Nuevo con valores por defecto (Ctrl + N)".

Para obtener más información acerca de la definición de datos por defecto, consulte la ayuda del proceso [Valores por defecto para clientes](#)^[32].

Copiar

Utilice este comando para generar un registro de un cliente similar a uno ya existente.

Para ello, siga los siguientes pasos:

1. Ubique en pantalla el cliente a copiar, mediante la barra de navegación o el comando [Buscar](#)^[20].
2. Ejecute el comando *Copiar*. La pantalla se completará con todos los datos del cliente.
3. Modifique los datos que sean necesarios.
4. Presione la tecla **<F10>** para confirmar el ingreso.

Eliminar

Utilice este comando para eliminar o borrar el cliente seleccionado.

Sólo es posible eliminar clientes que no tengan cotizaciones generadas.

Modificar

Este comando permite modificar todos los datos del cliente seleccionado, a excepción de su código de cliente.

Clasificar

Este comando le permite acceder al clasificador de clientes en modo definición.

Sólo podrá utilizar este comando cuando tenga permiso para acceder al [Clasificador de Clientes](#)^[38].

Buscar

Permite localizar un cliente, aplicando distintos criterios de búsqueda.

Estos criterios pueden ser: código de cliente, región, zona, Razón Social, R.U.T. y grupo.

Ms Office

Este grupo de opciones permite la conectividad con **Ms Excel**, **Ms Outlook** y **Ms Word**, para realizar tareas relacionadas con los clientes potenciales.

Para más información, consulte el ítem [conectividad con Ms Office](#)^[10].

En este grupo también se incluyen las opciones *Generar plantilla de importación desde Excel* e *Importar datos desde Excel*.

Para más información, consulte el ítem [Importación de datos desde Ms Excel](#)^[27].

Más Información

Este comando reúne los comandos [Adjunto](#)^[18] y [Comentarios](#)^[19].

Principal

En la solapa *Principal* se agrupan los datos básicos de los clientes, los mismos se detallan a continuación.

Código de Cliente: identifica en forma unívoca al cliente a ingresar. Estos códigos pueden agruparse, como se describe en el proceso [Longitud de Agrupaciones](#) ^[86] en el menú de Carga Inicial.

Está compuesto por: código de familia, código de grupo y código de individuo.

Los nombres de los códigos de familia y los códigos de grupo se definen en el proceso [Agrupaciones de Clientes](#) ^[87]

El campo *Código de Cliente* puede contener tanto números como letras o cualquier otro caracter. Tenga en cuenta que no es necesario ocupar todos los caracteres disponibles para el "código", pero sí debe respetar las ubicaciones de cada agrupación.

Las agrupaciones permiten generar informes agrupados por familia / grupo.

▼ Más información sobre codificación automática de clientes...

Con respecto al *código de cliente* a asignar, es posible parametrizar si se aplica la *codificación automática de clientes*.

Si usted elige esta modalidad, al ingresar un nuevo cliente, se genera automáticamente el código a asignar (de acuerdo a lo ingresado en el proceso Parámetros de Ventas en el campo *Próximo Código de Cliente*). En este caso, el código de cliente generado no es editable.

Si usted opta por no utilizar la codificación automática de clientes, al registrar un nuevo cliente, ingrese el código a asignar o bien, al menos un dígito y utilice la funcionalidad *Próximo Cliente <F3>*.

Codificación de clientes usando familias y grupos

En el proceso [Longitud de Agrupaciones](#) ^[86] se define lo siguiente:

- Longitud de Familia:1
- Longitud de Grupo:1

Automáticamente, y teniendo en cuenta que se asignan 6 dígitos para el código de cliente, la longitud del individuo será 4, que resulta de: $6 - (1+1)$.

En el proceso [Agrupaciones de Clientes](#) ^[87] se define:

Código	Título
1	Casas de Artículos del hogar
11	Mayoristas
12	Minoristas

Finalmente, en el proceso [Clientes](#)  ingresamos:

Código	Razón Social
110025	Distribuidora Mayorista Roca
110026	El mundo de las heladeras
120049	Guillermo Rodríguez
120050	Ricardo Vázquez

Los clientes, entonces, quedan ordenados en orden jerárquico de la siguiente manera:

1	Casa de Artículos del Hogar		
11		Mayoristas	
110025			Distribuidora Mayorista Roca
110026			El Mundo de las Heladeras
12		Minoristas	
120049			Guillermo Rodríguez
120050			Ricardo Vázquez

El campo *Código de Cliente* puede contener tanto números como letras o cualquier otro carácter. En el ejemplo, se utilizan números para clarificar el concepto de agrupación.

Tenga en cuenta que no es necesario ocupar todos los caracteres disponibles para el "código", pero sí debe respetar las ubicaciones de cada agrupación.

Datos de contacto

Correo electrónico: ingrese la dirección de correo electrónico del cliente. Permitirá generar e-mails a través de su cliente de correo (por ejemplo; **Ms Outlook**) en forma automática para el envío del resumen de cuenta.

Página Web: ingrese la URL del sitio web del cliente. Este dato puede ser impreso en los comprobantes mediante una variable.

El *Código de Vendedor* no es obligatorio. Si habitualmente corresponde a un código específico, es conveniente ingresarlo para que sea sugerido por el sistema durante el ingreso de comprobantes.

Información comercial

Rubro Comercial: indique el rubro comercial al cual pertenece el cliente. Este será de utilidad para la clasificación de clientes y para obtener informes de ventas por rubro comercial en **Astor Live**.

Grupo empresario: indique el grupo empresario al que pertenece el cliente. Puede administrar la cuenta corriente de todo el grupo empresario o la de cada cliente en forma individual.

Fecha de alta: es posible indicar, de manera opcional, la fecha de alta de los clientes, para ser utilizada luego en exportaciones, multidimensionales e informes.

Fecha de inhabilitación: esta fecha sirve como referencia del día de la inhabilitación del cliente.

El tratamiento en el sistema de los clientes inhabilitados dependerá de lo configurado en el proceso [Parámetros de Ventas](#) ¹⁴⁵ para cada uno de los parámetros del ítem *Clientes Inhabilitados*.

Sucursal Origen: indica la sucursal que dio de alta al cliente. Este dato es útil si se está trabajando en una empresa configurada como **Casa Central**, la cual recibe el alta de nuevos clientes que le envían las sucursales, con ese dato **Casa Central** puede identificar de qué sucursal proviene ese cliente. Este dato es informativo y no se puede modificar. El sistema lo completa en forma automática.

Relación Maestro - Sucursal

Si se encuentra trabajando en una empresa definida como *casa central*, en el momento de dar de alta un cliente, usted tendrá la opción de relacionarlo con sucursales.

La relación *cliente – sucursal* depende de la configuración de Parámetros de transferencias del módulo **Central**, pudiendo ser:

- **Automática:** se genera la relación con todas las sucursales en el momento del alta.
- **Manual:** luego de procesada el alta, puede seleccionar las sucursales asociadas al cliente.

Al exportar clientes se incluirán únicamente aquellos asociados a la sucursal a la que se envía información.

Datos para facturación

Configuración impositiva

Categoría de I.V.A.: seleccione la categoría de I.V.A del cliente. Los valores posibles son los siguientes:

- **NPI:** no paga IVA.
- **PID:** paga IVA (discrimina).
- **PIN:** paga IVA (no discrimina).

Las características de facturación indican qué impuestos deben calcularse cuando se emite un comprobante de facturación al cliente y la forma de exponerlos. Esta información se combina con las tasas de impuestos definidas para los artículos que se incluyen en el comprobante.

Facturación

R.U.T. o identificación: sugerimos ingresar correctamente los valores correspondientes a estos campos.

El sistema realiza la verificación automática del número de R.U.T..

Si el cliente es *Receptor electrónico*, no es posible ingresar como identificación, los valores '84 - Documento del Exterior' ni '94 - Pasaporte'. En este caso, el único valor válido es '80 - R.U.T.'

▼ <F6> y <F7>: R.U.T. para personas jurídicas o físicas

Si el cliente es receptor electrónico, no es posible ingresar como identificación, los valores 84 – Documento del Exterior ni 94 – Pasaporte.

Si usted parametrizó la aplicación de un 'control medio' de estos valores, ante el ingreso de un número de R.U.T. repetido, el sistema exhibirá un mensaje solicitando su confirmación. Si, en cambio, usted configuró la aplicación de un 'control estricto'; ante el ingreso de un número de R.U.T. repetido, el sistema presenta un mensaje de atención para que modifique ese valor (evitando así que dos clientes tengan el mismo número de R.U.T.).

Giro: consigne la actividad empresarial a la que se dedica su cliente. Este dato puede ser impreso en los comprobantes de facturación mediante una variable.

Condición de venta habitual: este campo es obligatorio. Ingrese el código de condición de venta habitual asociado al cliente. Este código será sugerido posteriormente en el ingreso de comprobantes y podrá ser modificado.

Lista de precios habitual: permite ingresar, opcionalmente, la lista de precios habitual asociada al cliente, que será sugerida en los procesos de facturación.

Cupo de crédito: este campo permite indicar un importe de crédito en cuenta corriente para el cliente.

El sistema controla los importes en los procesos de ingreso de comprobantes y si se excede el crédito disponible, emite un mensaje o bien no permite el ingreso, según la parametrización del perfil. Para más información, consulte el proceso [Perfiles de facturación](#) ^[105].

% de descuento: si habitualmente corresponde un porcentaje de descuento, es conveniente ingresarlo para que sea sugerido por el sistema durante el ingreso de comprobantes.

Cláusula moneda extranjera: si activa este parámetro, las facturas que se generen para ese cliente estarán canceladas cuando el total en moneda extranjera de la factura coincida con el total en moneda extranjera de los comprobantes que se le imputen, independientemente de la moneda con la que se confeccione cada comprobante.

Es decir que sus deudas serán expresadas en moneda extranjera y, contablemente, la cuenta en moneda corriente se irá ajustando a través de comprobantes por diferencia de cambio. De lo contrario, las deudas del cliente serán en moneda corriente y podrán expresarse en moneda extranjera considerando la cotización de origen de cada comprobante que conforma la cuenta, o bien reexpresando la cuenta corriente con una cotización ingresada en el momento de la consulta.

Los clientes que integren grupos empresarios deben respetar la *cláusula moneda extranjera* del grupo.

Integración con otras sucursales

Exporta facturas a otro sistema para su cobro: en el caso de exportar comprobantes para cuenta corriente a otro sistema, a través de los módulos **Procesos generales** o **Central**, indique para cada cliente si exporta los comprobantes. Este parámetro es muy útil cuando algunos clientes realizan los pagos en la casa central y otros en la sucursal.

Datos para cobranzas

Direcciones de entrega

Usted cuenta con la posibilidad de asociar a un cliente múltiples direcciones de entrega. La dirección habitual será usada para la emisión de comprobantes.

Por ejemplo, si el cliente posee su casa central en Santiago y sus sucursales están en distintas regiones del país, usted puede definir la casa central como dirección principal. A cada una de las sucursales le puede definir una dirección de entrega.

Código: ingrese un código para identificar a cada dirección de entrega.

Habitual: indique si la dirección de entrega ingresada será la habitual para el cliente. Tenga en cuenta que únicamente podrá identificar una dirección de entrega habitual, la misma será utilizada por defecto en la emisión de comprobantes.

Una vez definido el código y modalidad (si es 'habitual' o 'no habitual') de una dirección de entrega, podrá ingresar todos los datos referentes al domicilio

Envío de documentos electrónicos

Si su empresa es Emisora de Documentos Electrónicos, complete los siguientes datos para identificar cada uno de sus clientes según estén o no adheridos al régimen de Factura Electrónica.

Receptor Electrónico: defina si su cliente es un receptor electrónico o un receptor manual (no electrónico).

Para más información acerca de estas definiciones, consulte la Resolución Exenta SII N° 45 del 01 de Septiembre del 2003 (en la página del SII: <http://www.sii.cl/documentos/resoluciones/2003/reso45.htm>).

Autoriza el Envío Electrónico de Documentos: si el cliente no es un receptor electrónico, indique si autoriza el envío electrónico de la representación impresa del documento electrónico (cuando no hay entrega de mercaderías).

Para más información, consulte la Resolución Exenta SII N° 11 del 14 de Febrero del 2003 (en la página: <http://www.sii.cl/documentos/resoluciones/2003/reso11.htm>).

Requiere información adicional en el xml: si el cliente es receptor electrónico configure el ingreso de datos adicionales para los documentos tributarios electrónicos que genere al cliente.

Forma de Envío: si su cliente es receptor electrónico o bien, es receptor manual que otorgó su autorización, seleccione la forma de envío de los documentos tributarios electrónicos (DTE).

Usted puede optar por una de las siguientes opciones: e-mail, e-mail / papel o tener en cuenta la definición del [talonario](#).

Si el cliente no es un receptor electrónico y no autoriza el envío electrónico de documentos, la única opción disponible es 'Papel' (se imprimirá el documento tributario electrónico).

Mail Envío DTE: complete la dirección de e-mail para el envío de los documentos electrónicos.

Este dato es de ingreso obligatorio si usted es emisor de documentos electrónicos y se encuentra en [Etapas de Producción](#) y la Forma de Envío es e-mail o e-mail / papel.

Para enviar un Documento Tributario Electrónico (DTE) a varios destinatarios, ingrese las direcciones de e-mail separadas por punto y coma, seguidas por un espacio en blanco (;). Ejemplo: destinatario1@hotmail.com; destinatario2@yahoo.com

Recuerde: para que pueda operar con estos datos, es necesario que parametrize correctamente los campos referidos a factura electrónica en Parámetros de Ventas.

Comentarios

Este comando permite ingresar un texto asociado al cliente.

Al agregar o modificar un cliente, es posible agregar, modificar o eliminar comentarios referidos a ese cliente.

Luego de ingresar el texto deseado, es necesario confirmar el proceso para que se almacenen los datos ingresados.

Importación de datos desde Ms Excel

Utilice la herramienta de importación de clientes desde un archivo externo de Ms Excel, para facilitar el ingreso de estos datos en el módulo Ventas.

Los pasos a seguir son los siguientes:

- Realice la [puesta en marcha](#)^[8] del módulo.
- Ingrese a [Clientes](#)^[17] y haga clic en el botón "Office" para acceder a sus opciones.
- Elija la opción [Generar plantilla de importación desde Excel](#)^[27].
- Seleccione las columnas de la plantilla y pulse el botón "Aceptar".
- Grabe la plantilla, indicando el *nombre* y el *destino* del archivo a generar.
- Ingrese la información en la planilla de **Ms Excel** y grábela.
- En *Cientes*, haga clic en el botón "Office" y elija la opción *Importar datos desde Excel*.
- Al finalizar la importación, el sistema exhibirá el [Reporte de resultados](#)^[31].

Generar plantilla de importación desde Excel

Para realizar la importación de clientes, el sistema utiliza una plantilla de **Ms Excel**.

Seleccione las columnas a incluir, tildándolas.

Tenga en cuenta que el sistema incluye por defecto, las columnas que representan datos requeridos u obligatorios.

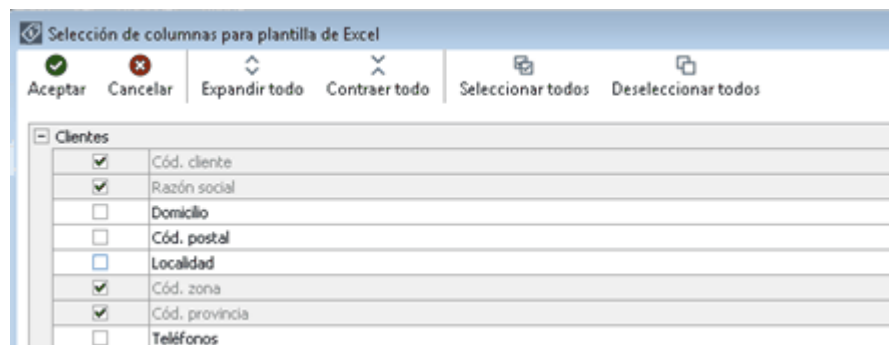

Datos adicionales

Si necesita incluir información adicional de sus clientes en la lista de columnas para la plantilla de **Ms Excel**, utilice la funcionalidad de los datos adicionales.

Para ello, desde el proceso [Clientes](#) ¹⁷o bien, desde el Administrador de campos adicionales, defina los campos necesarios para la gestión de su empresa.

Al generar la plantilla de importación desde **Ms Excel**, en la lista de columnas, se incluirán los datos adicionales definidos para su selección.

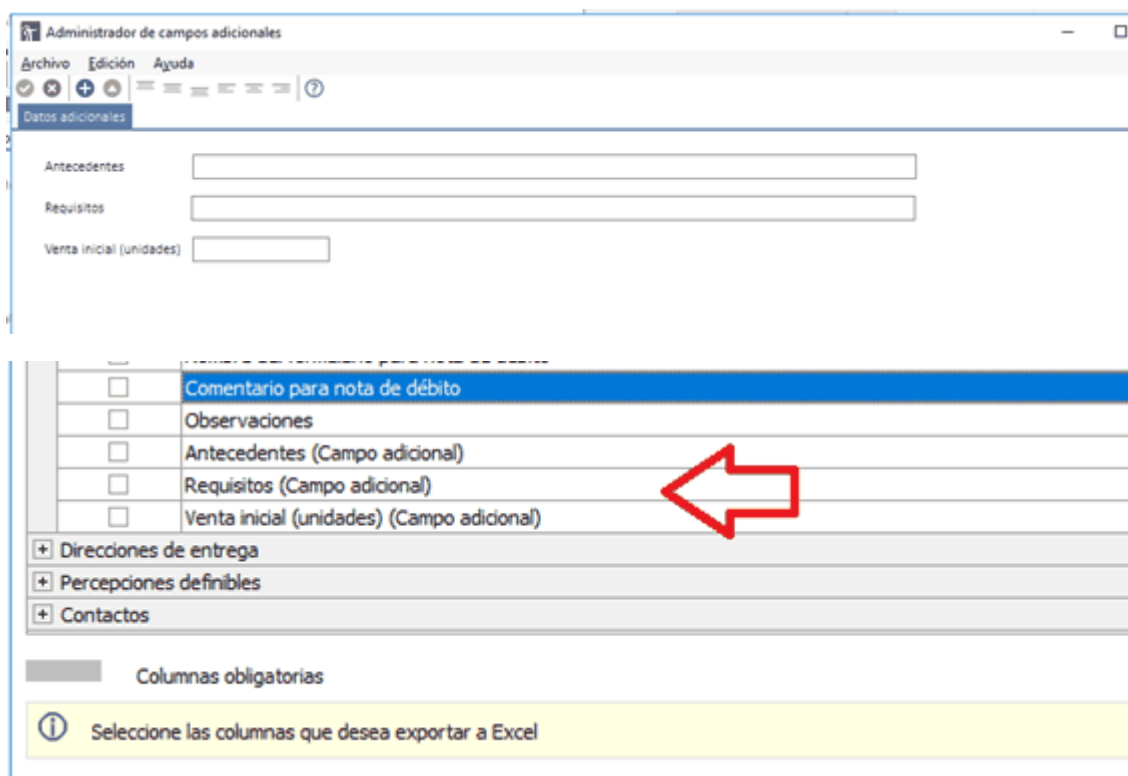

Utilice los botones "Seleccionar todos" y "Deseleccionar todos" para una rápida selección de los datos.

Haga clic en el botón "Contraer todo" para cambiar la visualización de los datos. El sistema presenta la información expandida.

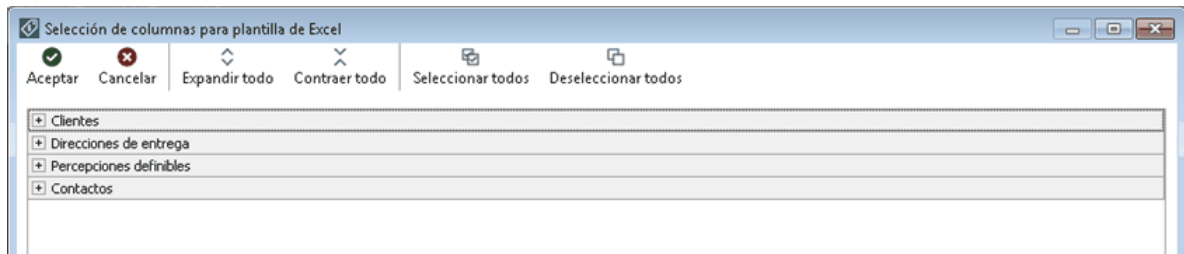

Una vez seleccionadas las columnas, confirme la operación.

El sistema propone como nombre de archivo: "Clientes.xls" y como destino o ubicación: el directorio común ubicado en el servidor de su sistema.

Ejemplo: \\NombreDelServidor\COMUN##### donde "#####" representa el número de llave de su sistema.

Si la plantilla ya existe, el sistema solicitará su confirmación para el reemplazo del archivo.

Ingreso de datos en la planilla

Complete los datos de la planilla, para luego importarla en el sistema.

Las columnas para las que puede haber más de un valor posible, tienen un indicador rojo en el extremo superior derecho. Acerque el mouse para visualizar el detalle de los valores posibles de ingreso o despliegue el combo asociado.

Ejemplo:

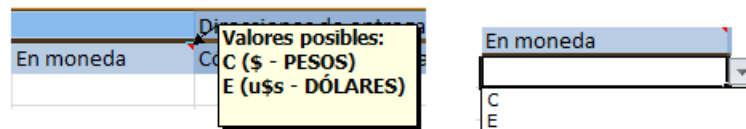

Ayuda: la planilla incluye una solapa con el nombre Ayuda, en la que podrá consultar un ejemplo de ingreso de datos en la planilla.

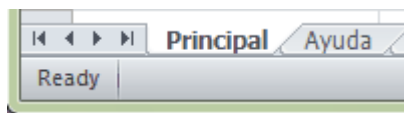

Importación de datos

La importación procesará la planilla generada, validando cada uno de los datos.

En el caso de detectarse errores, se rechazarán esos registros de la planilla. En tanto que los registros correctamente ingresados, serán importados.

Si se detectaron errores:

- Abra la planilla desde **Ms Excel**.
- Corrija cada uno de los errores reportados.

Ejemplo...

Si el reporte de resultados de la importación informa que existen clientes con 'Código de zona inexistente', para solucionar este error usted puede realizar las siguientes acciones:

- Verifique el código de zona ingresado en la planilla.
- Si el código es incorrecto, modifíquelo.
- Si el código es correcto, agregue el código desde el proceso [Zonas](#) ⁵⁰.

- Reprocese la planilla.
 - Al reprocesar una planilla, los registros antes rechazados serán importados (si superan las validaciones); y los que habían sido importados, se rechazarán por 'Cliente duplicado'.
 - El sistema ignorará las filas en blanco que encuentre en la planilla.
 - Si existen dos o más registros con el mismo código de cliente, el sistema rechazará todos esos registros. (En una planilla no puede existir más de un registro con el mismo código de cliente.)

Consideraciones generales

Tenga en cuenta las siguientes consideraciones generales para la importación de clientes.

Parámetros generales

Si genera una plantilla de importación que incluye campos habilitados por parámetros generales y luego, esos parámetros se modifican y quedan deshabilitados; al realizar la importación, esos campos relacionados no estarán visibles y, por lo tanto, no serán importados.

Tenga en cuenta que cierta información de los clientes está visible si el parámetro general relacionado está activo. Ejemplo: emisión de comprobantes electrónicos.

Por otra parte, el reporte de resultados de la importación no le notificará esta situación, ya que no representa error.

Datos adicionales

El proceso de importación contempla el procesamiento de los datos adicionales que haya definido desde el sistema e ingresado en la planilla de **Ms Excel**.

Para más información, consulte el tópico *Datos adicionales* en [Generar plantilla de importación desde Excel](#) ²⁷.

Información no incluida en la importación

La importación de clientes *no incluye* los siguientes temas:

- Importación de la parametrización contable (auxiliares contables)
- Importación de la clasificación de clientes.

Valores por defecto para clientes

Es posible aplicar valores por defecto, al importar los clientes desde una planilla **Ms Excel**.

En ese caso, seleccione una plantilla de configuración (definida desde el proceso [Valores por defecto para clientes](#) ³²).

Importación SIN valores por defecto:

- Los clientes importados se dan de alta en el sistema con la información ingresada en la planilla de importación.
- En esta modalidad, usted deberá ingresar, desde **Ms Excel**, cada uno de los datos seleccionados en la plantilla de importación para todos los clientes a procesar.

Importación CON valores por defecto

- Los clientes importados se dan de alta en el sistema con la siguiente información:
 - La definida en la plantilla de configuración de valores por defecto.
 - La información particular de cada cliente, ingresada en la planilla **Ms Excel**.
- Si opta por esta modalidad, desde **Ms Excel** ingrese sólo los datos propios de cada cliente. Ejemplo: código de cliente, correo electrónico, etc.

Reporte de resultados de la importación

Finalizada la importación de la planilla confeccionada, el sistema exhibe un reporte con los resultados de la importación.

En este resumen se indican los registros procesados, los aceptados y los rechazados (con el detalle del motivo del rechazo).

Si lo desea, es posible imprimir o enviar a **Ms Excel** los resultados obtenidos.

Reporte de resultados de importación de datos desde Excel		
Procesados:	6	
Aceptados:	0	
Rechazados:	6	
Detalle de rechazados		
Códigos duplicados:	3	<input type="checkbox"/> Ocultar detalle de códigos duplicados
Otros errores:	3	
Código <input type="text"/>		
Observaciones		
[-] Código : 000001		
Código de zona inexistente [04].		
Condición de venta inexistente [40].		
La dirección de entrega habitual debe estar habilitada		
[-] Código : 000002		
Código de cliente duplicado		
[-] Código : 000003		
Código de cliente duplicado		
[-] Código : 000004		
Cliente repetido en la planilla. [000004]		
Cliente repetido en la planilla. [000004]		
[-] Código : 000005		
Código de cliente duplicado		

Valores por defecto para clientes

Este proceso permite definir un conjunto de datos comunes a un grupo de clientes. Este conjunto de datos queda identificado y puede utilizarse para el alta de clientes.

Es posible definir diferentes plantillas de acuerdo a las características de los clientes a ingresar en el sistema. El uso de plantillas es optativo y tiene por objetivo agilizar el ingreso.

Por ejemplo, utilice una plantilla para crear clientes con una configuración impositiva particular.

En [Clientes](#) ^[17], haga clic en el botón "Nuevo con valores por defecto" para dar de alta un cliente utilizando los valores definidos en la configuración elegida. De esta forma, evitará el ingreso repetitivo de datos comunes, agilizando el ingreso de nuevos clientes.

Actualización masiva de clientes

Desde este proceso, usted puede actualizar en forma automática, información de sus clientes.

Para actualizar la información, siga estos pasos:

1. Seleccione los *campos* que desea modificar.
Éstos se encuentran agrupados por tema, haciendo clic en cada grupo, se muestran las opciones disponibles.
Para seleccionar o quitar todos los campos, utilice las opciones de botón derecho del mouse.
2. Ingrese los nuevos valores para los campos seleccionados.
3. Indique los clientes sobre los que se aplicarán las modificaciones.

Para aplicar los cambios indicados, haga clic en el botón "Terminar".

▼ Formularios

Es posible asignar en forma automática, un *formulario* de factura, uno de nota de débito y otro de nota de crédito.

Tenga en cuenta que para realizar esta asignación, el formulario elegido debe estar relacionado con un [talonario](#)^[88]. Caso contrario, el formulario no estará visible en la ventana de búsqueda rápida.

▼ Posibles errores al modificar

En el caso de existir conflictos en el momento de aplicar las modificaciones, se exhibirá una grilla indicando el problema detectado para cada cliente.

Los siguientes, son algunos ejemplos de actualizaciones que no pueden realizarse:

- Actualizar la *Fecha de inhabilitación*, ingresando una fecha posterior a la fecha de alta de los clientes.
- Actualizar el *Grupo empresario*, detectándose la existencia de comprobantes imputados a otros clientes.

Artículos por cliente

Actualización individual de artículos por cliente

Este proceso permite establecer la relación clientes – artículos, asignar un porcentaje de descuento especial para el cliente y registrar, para cada artículo, el sinónimo utilizado por el cliente.

Será posible visualizar y seleccionar los artículos de cada cliente, cuando ejecute los procesos de Facturación, [Notas de Crédito](#)^[229] y [Notas de Débito](#)^[215] y active la modalidad Artículos / Cliente con las teclas de función <Alt + F10>.

Tenga en cuenta que si usted modifica un artículo relacionado a un cliente y le asigna el perfil 'Inhabilitado', no visualizará ese artículo en la lista de artículos asociados al cliente.

Individual por Artículo

En esta opción es posible asociar para un artículo, todos los clientes.

Comando Agregar:

Utilice este comando para relacionar uno o más clientes a un artículo seleccionado.

Para cada cliente, indique un *porcentaje de descuento* especial para ese cliente, el *sinónimo* del artículo utilizado por el cliente y la *descripción* del sinónimo.

▼ Más información sobre alta de artículos...

Si está activo el parámetro *Permite Alta de Artículos desde Procesos* en el módulo **Inventario**, usted puede agregar un nuevo artículo, pulsando la tecla **<F6>** desde el campo *Código de Artículo*. Se abrirá una pantalla igual a la del proceso Artículos del módulo **Inventario**, para ingresar todos los datos correspondientes. Una vez finalizada la carga, pulse **<F10>** para confirmar el alta del artículo.

Individual por Cliente

En este caso, será posible asociar todos los artículos para un cliente determinado.

Comando Agregar:

Utilice este comando para relacionar uno o más artículos a un cliente seleccionado.

Para cada artículo, indique un *porcentaje de descuento* especial para el cliente, el *sinónimo* del artículo utilizado por el cliente y la *descripción* del sinónimo.

▼ Más información sobre alta de artículos...

Si está activo el [Parámetro general](#) ¹⁴⁵ *Permite Alta de Clientes desde Procesos*, usted puede agregar un nuevo cliente, pulsando la tecla **<F6>** desde el campo *Código de Cliente*. En ese momento, se abrirá una pantalla igual a la del proceso [Clientes](#), ¹⁷ para ingresar todos los datos correspondientes. Una vez finalizada la carga, pulse **<F10>** para confirmar el alta del artículo.

Comandos de Actualización individual de artículos

A continuación se detallan los comandos disponibles desde el menú de esta ventana.

- [Agregar](#) ³⁵

- [Copiar](#)^[35]
- [Eliminar](#)^[35]
- [Modificar](#)^[35]
- [Buscar](#)^[36]
- [Seleccionar](#)^[36]
- [Listar](#)^[36]

Agregar

Utilice este comando para dar de alta un nuevo registro.

Copiar

Utilice este comando para copiar las relaciones de un artículo / cliente a otro artículo / cliente.

Para ello, siga los siguientes pasos:

- Elija mediante el comando [Seleccionar](#)^[36] el criterio a aplicar: por [cliente](#)^[34] o por [artículo](#)^[34]
- Seleccione el cliente o el artículo mediante el comando *Buscar* o los botones de navegación.
- Seleccione el comando *Copiar*.
- Ingrese un nuevo código de artículo o código de cliente, según el criterio de selección aplicado.
- Modifique los datos necesarios o pulse **<F10>** para aceptar la información en pantalla.

Eliminar

Este comando elimina para un determinado cliente o artículo, todas sus relaciones.

Modificar

Este comando permite modificar la relación establecida entre artículos - clientes.

Para ello, siga los siguientes pasos:

- Elija mediante el comando [Seleccionar](#)^[36] el criterio a aplicar: por [cliente](#)^[34] o por [artículo](#)^[34]
- Seleccione el cliente o el artículo mediante el comando *Buscar* o los botones de navegación.
- Seleccione el comando *Modificar*.
- Modifique los datos necesarios, agregue nuevas relaciones, o elimine una o más relaciones pulsando la tecla **<F2>**.

Buscar

Permite realizar una búsqueda aplicando distintos criterios.

Estos criterios pueden ser: código de artículo, código de cliente o sinónimo.

Seleccionar

Este comando le permite indicar si realiza la actualización individual [por artículo](#)^[34] o [por cliente](#).^[34]

Listar

Invoque este comando para obtener un informe por cliente o por artículo.

Definiendo los rangos de clientes o artículos, obtendrá el detalle de sus relaciones, porcentaje de descuento y datos del sinónimo asignados.

Actualización global o masiva de artículos por cliente

La actualización global permite actualizar en forma masiva la relación entre clientes y artículos, con la posibilidad de asignarles un descuento.

Rango de Clientes y de Artículos: indique el rango de clientes y artículos a actualizar.

Por defecto, se consideran todos los clientes y todos los artículos.

Descuento a Implementar: este campo es de ingreso opcional.

Tipo de actualización: elija la modalidad de la actualización global a realizar.

Las posibilidades son:

- **Sólo crea relaciones inexistentes:** en este caso, se generan únicamente las relaciones entre clientes y artículos comprendidos en los rangos ingresados anteriormente, aplicándoles el porcentaje ingresado como descuento. Sólo serán considerados aquellos clientes - artículos para los que no existía relación previa.
- **Sólo actualiza relaciones existentes:** se aplica el descuento a las relaciones ya establecidas entre clientes y artículos. Es decir que, para hacer uso de esta opción, es necesario que previamente haya ejecutado el proceso [Actualización Individual de Artículos por Cliente](#).^[33]
- **Ambas:** se crean las relaciones entre clientes y artículos (para los que no existía relación alguna) y se les aplica el descuento ingresada en el campo descuento a implementar. Además, para las relaciones ya establecidas entre clientes y artículos, se asigna el descuento ingresada.

Clasificación de Clientes

Esta herramienta le permite clasificar los clientes de acuerdo a los criterios que desee definir, es decir le permite la definición libre de agrupaciones utilizando una estructura de árbol.

La correcta utilización del Clasificador de clientes resulta muy útil para la generación de informes en **Astor** o **Astor Live**.

Es posible invocar al clasificador en modo de edición 'Definición' (para actualizar las relaciones y jerarquías de carpetas) o simplemente en [modo visualización 'Consulta'](#)⁴⁷ con funcionalidad acotada a la consulta y exploración.

☐ Sectores de pantalla

La pantalla se encuentra dividida en dos sectores: el izquierdo o de carpetas y el derecho o de clientes.

Sector izquierdo (o de carpetas)

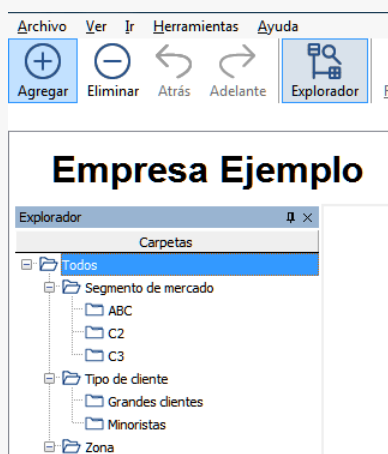

En este sector se define cada una de las carpetas que serán utilizadas para clasificar los clientes.

Por defecto, se muestra la carpeta *Todos*, que contiene a todos los . A partir de ésta puede agregar nuevas carpetas.

Existen dos tipos de carpetas:

- *Carpeta principal*: se denomina carpeta principal a cada una de las carpetas que dependen directamente de la carpeta *Todos*. Es decir, son las carpetas de nivel 1 y que le dan el nombre a toda la rama que depende de ella, por ejemplo segmento de mercado.
- *Carpeta secundaria*: se denomina carpeta secundaria a cada una de las carpetas que dependen directamente de una carpeta principal o de otra secundaria. Si la carpeta secundaria posee otras carpetas que dependen de ella, se la denomina carpeta intermedia.

▼ Consideraciones para el análisis multidimensional de ventas

Tenga en cuenta que sólo será posible analizar la información de una sola carpeta principal por vez.

Siguiendo el ejemplo anterior, debe optar por analizar sus ventas por segmento de mercado o por tipo de cliente.

▼ Sector derecho (o de clientes)

En este sector se visualizan los clientes pertenecientes a la carpeta activa. Para cada cliente es posible consultar el código, razón social, número de R.U.T., fono, fax, página web, contacto, etc.

Utilice esta clasificación de clientes para:

- Seleccionar clientes desde el ingreso o emisión de comprobantes.
- Acceder a la ficha del cliente .
- Obtener información de gestión a través del análisis multidimensional de ventas .

▼ Invocación a otros procesos

Desde el clasificador de clientes, usted puede invocar a:

Para ello, posicione sobre un cliente y seleccione el proceso al que desea acceder, eligiendo alguna de las siguientes opciones:

- Haga doble clic sobre el cliente para acceder a la ficha de clientes.
- Pulse el botón derecho de su mouse y elija dentro del menú contextual, el proceso al que quiere acceder.
- Elija el proceso al que quiere acceder desde el botón "Procesos relacionados".

Definición

El clasificador de clientes le permite definir libres agrupaciones de acuerdo a sus necesidades.

Básicamente, el procedimiento para operar con esta herramienta es el siguiente:

Si es necesario, defina una nueva carpeta, denominándola con un nombre descriptivo, mediante el botón "Agregar" de la barra de herramientas o desde el menú Archivos.

Teniendo la nueva carpeta seleccionada, ejecute Lista de todos los ítems desde el menú *Ver* o el botón "Asignar ítems" de la barra de herramientas. Luego seleccione aquellos clientes que desea copiar a esa carpeta y haga clic en el botón "Agregar".

Si así lo desea, seleccione un cliente y aplique una relación a todos los clientes de una carpeta.

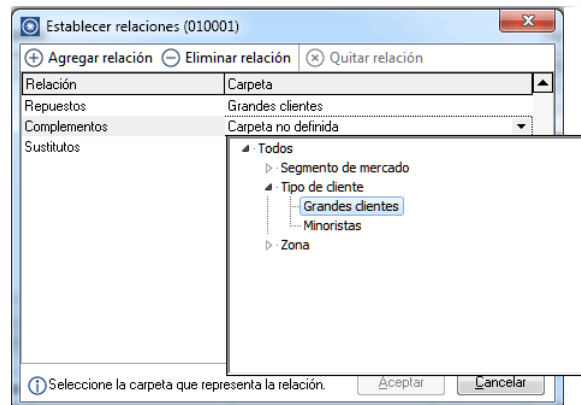

Puede transferir los resultados obtenidos para aplicarlos a otros procesos: Ficha de clientes y Consulta integral de clientes

El multidimensional de ventas puede incluir estas agrupaciones para potenciar el análisis desde distintos puntos de vista.

▼ Carpetas

Las carpetas representan las agrupaciones a utilizar para clasificar ítems, como por ejemplo, segmento de mercado, tipo de clientes, etc.

Utilizamos la palabra *ítem* como un término genérico que puede hacer referencia a clientes, artículos, proveedores, etc.

Agregar carpetas

Para agregar una carpeta sólo será necesario posicionarse en la carpeta de la que dependerá la nueva y pulsar la opción 'Agregar'.

Tenga en cuenta que no será posible agregar una carpeta dentro de otra que contenga ítems asignados; previamente deberá eliminarlos o moverlos a otra carpeta en forma provisoria.

Parámetros de una carpeta

Al abrir el menú de contexto de una carpeta haciendo clic con el botón derecho sobre ésta, tendrá disponible la

opción Propiedades. Desde allí será posible modificar las propiedades de la carpeta.

Los parámetros de una carpeta son:

Admite clasificación múltiple de ítems: marque esta opción cuando permita que un cliente pertenezca a más de una carpeta secundaria dentro de una misma carpeta principal. En este caso, para seleccionar más de una carpeta, haga clic con el mouse o utilice las teclas **<Ctrl + barra espaciadora>**. Por defecto, el parámetro está desmarcado.

En el caso que una carpeta secundaria admita multiplicidad de ítems, todas las carpetas que se encuentren en su mismo nivel también admitirán idéntica multiplicidad de ítems.

Módulos: indique si el módulo **Astor - Astor Pro** puede visualizar esta carpeta. Esta marca es tenida en cuenta por los procesos de *ingreso de comprobantes* de **Ventas**. Por defecto, la carpeta está habilitada para ese módulo.

Es posible definir una carpeta que no pertenezca al módulo **Astor - Astor Pro**. En ese caso, sólo podrá visualizarla desde los procesos *Definición* o [Consulta](#)^[47] del clasificador de clientes.

Eliminar carpeta

Para eliminar una carpeta se deberá posicionar en la carpeta a borrar y clicar sobre el botón "Eliminar".

Recuerde que no será posible eliminar la carpeta Todos.

▼ Paneles de relaciones

Usted puede visualizar hasta dos relaciones al mismo tiempo en la zona inferior del sector de cliente. Sólo se pueden mostrar hasta dos paneles.

Ellos presentan una forma de ver los clientes relacionados, de alguna manera, con aquel que se haya seleccionado. Cada vez que se posicione en un cliente, verá los clientes relacionados en el sector inferior de la pantalla.

Para indicar las relaciones que desea visualizar, ingrese al proceso Configurar relaciones dentro del menú **Herramientas**. Aparece una ventana donde se presentan todas las relaciones creadas, tilde o destilde los casilleros de la columna "Ver" para visualizar o no los paneles de la relación.

Tenga en cuenta que visualizar las relaciones puede afectar el tiempo de navegación entre clientes, cuando trabaje con relaciones que contengan muchos registros.

Para más información consulte la sección *Relaciones*.

▼ Opciones de visualización

▼ Preferencias

Ingrese al proceso Preferencias, dentro del menú Herramientas, para definir los siguientes parámetros:

Preferencias de búsqueda

Campo defecto: indica el campo en el que se realizará la búsqueda. En esta lista se encontrarán todos los campos que componen las carpetas (Código de cliente, razón social, etc.).

Criterio de búsqueda: indica el criterio con el que se realizará la búsqueda. Estos pueden ser 'Empieza', 'Termina' y 'Contiene'.

Por ejemplo: si usted desea buscar todos los clientes que comiencen con el código '01', el campo defecto será "Código de cliente" y el criterio de búsqueda será "Empieza".

Preferencias de visualización

Visualiza ítems en carpetas intermedias: marque esta opción para visualizar los Clientes que forman parte de este tipo de carpeta.

Tenga en cuenta que el parámetro *Visualizar ítems en carpetas intermedias* puede afectar seriamente el rendimiento del sistema cuando posea muchos clientes en su base de datos.

▼ Filtrado

Presionando la tecla <F3> es posible definir filtros para una carpeta, en base a cualquiera de las columnas que vea en pantalla.

Posiciónese sobre la carpeta en la que desea realizar la búsqueda.

Ingrese el texto y seleccione la columna en las que desea buscar, así obtendrá el listado de aquellos

que cumplan con la condición.

Recuerde que usted puede seleccionar los criterios de búsqueda dentro de Herramientas | Preferencias.

▼ Clientes

En este sector, usted asigna clientes a carpetas o relaciones a clientes.

▼ Asignación de clientes a carpetas

Usted dispone de varias opciones para asignar clientes a carpetas:

- Haciendo drag & drop desde otra carpeta.
- Desde la herramienta de búsqueda.
- Desde el menú contextual del sector de clientes o desde el botón Asignar ítems de la barra de herramientas, seleccione:
 - Lista de ítems no asignados en la carpeta principal.
 - Lista de ítems no asignados a la carpeta actual.
 - Lista de todos los ítems.
 - Asignar ítem en forma manual.
 - Lista de todos los ítems sin clasificar.

Recuerde que no es posible asignar clientes a carpetas intermedias.

Drag & drop desde otra carpeta

Esta opción le permite copiar o mover ítems desde otras carpetas. Puede copiar / mover ítems desde:

- la carpeta *Todos* (en este caso siempre copia)
- cualquier otra carpeta (por defecto mueve, aunque también puede copiarlos, manteniendo presionado el botón derecho del mouse mientras arrastra el ítem o arrastrando el ítem con botón izquierdo y manteniendo presionada la tecla **<Ctrl>**).

Tenga en cuenta que la carpeta Todos estará vacía si tiene activado el parámetro *Visualiza ítems en carpetas intermedias* dentro del menú *Configuración | Opciones*.

Lista de ítems no asignados a la carpeta principal

Utilice esta opción cuando quiera conocer cuáles son los clientes no asignados dentro de la carpeta principal con la que está trabajando.

A continuación, seleccione los clientes que desea asignar y pulse "Agregar".

Si ejecuta esta opción estando posicionado en la carpeta Grandes Clientes, traerá todos los clientes que no estén clasificados por tipo de cliente (carpeta principal a la que pertenece Grandes Clientes).

Lista de ítems no asignados a la carpeta actual

Utilice esta opción cuando quiera conocer cuáles son los clientes no asignados a la carpeta con la que está trabajando.

A continuación, seleccione los clientes que desea asignar y pulse "Agregar".

Si ejecuta esta opción estando posicionado en la carpeta Grandes Clientes, traerá todos los clientes que no pertenezcan a la carpeta Grandes Clientes.

Lista de todos los ítems

Utilice esta opción para visualizar todos los clientes.

A continuación, seleccione los clientes que desea asignar y pulse "Agregar".

Lista de todos los ítems sin clasificar

Utilice esta opción para visualizar todos los ítems que aún no han sido clasificados en ninguna carpeta.

Asignar ítem en forma manual

Utilice esta opción cuando quiera agregar un nuevo cliente a la carpeta activa.

Finalmente, pulse Aceptar o **<Enter>** para agregar el cliente.

Usted posee una forma ágil para agregar uno o varios ítems a una carpeta:

- Seleccione la carpeta en la que se desea agregar ítems.
- Vaya a Asignar ítems/Lista de todos los ítems, o el listado que usted desee.
- Seleccione el criterio y el campo en el que se realizará la búsqueda.
- Posiciónese en el listado que desee buscar e ingrese el dato en *Buscar <F3>*.
- Agregue los datos en la carpeta que desee.

Desde la herramienta de búsqueda

Una vez realizada la búsqueda que considere más apropiada, pulse sobre el botón "Agregar a carpeta".

Para más información sobre este tema, consulte el ítem *Búsquedas*.

▼ Impresión

Pulse el botón "Vista preliminar" para obtener una visualización del informe, configure su formato (títulos, numeración de página, etc.).

Desde el botón "Imprimir" obtendrá el resultado impreso de los clientes que pertenecen a la selección activa.

Tenga en cuenta que para imprimir el contenido de las carpetas intermedias debe tener activado el parámetro *Visualiza clientes en las carpetas intermedias*.

▼ Relaciones

Una relación es un concepto que le permite vincular un cliente con todos los ítems de una carpeta, a fin de obtener un resultado determinado. Usted puede definir múltiples relaciones para establecer diferentes criterios.

Visualización de relaciones

Usted dispone de dos opciones para visualizar las relaciones del cliente:

- *Visualizar las relaciones desde los paneles de relaciones.*
- *Visualizar cada relación cuando sea necesario:* Seleccione la relación a visualizar desde el menú contextual, que aparece al pulsar el botón derecho de su mouse, estando posicionado en un cliente. También puede ver y editar las relaciones de un cliente cliqueando sobre el botón "Establecer Relaciones" de la barra de herramientas.

▼ Definición de relaciones

Para definir una nueva relación, ingrese al proceso Configurar relaciones dentro del menú Herramientas.

Si desea agregar una nueva relación, haga clic en el botón "+", ingrese su nombre e indique si desea visualizar esta relación al pie del sector de clientes.

Tenga en cuenta que visualizar las relaciones puede afectar el tiempo de navegación entre clientes, sobre todo cuando trabaje con relaciones que contengan muchos registros.

También puede crear nuevas relaciones desde la opción Establecer relaciones (ya sea desde la barra de herramientas o desde el listado contextual). Para más información sobre este tema, consulte el ítem *Asignación de relaciones a clientes*.

▼ Asignación de relaciones a clientes

Respete los siguientes pasos para asignar relaciones a un cliente:

1. Seleccione el cliente para el que desea definir una relación.
2. Pulse el botón derecho del mouse y elija la opción "Establecer relaciones" desde el menú contextual o pulse sobre el botón "Establecer relaciones" de la barra de herramientas.
3. A continuación, seleccione la relación a establecer e ingrese la carpeta a utilizar, cliqueando en el botón "Asignar relación".
4. Finalmente pulse "Aceptar".

Para eliminar la asignación de carpetas a una relación se debe seguir los pasos 1 y 2 del punto anterior y eliminar la asignación de la carpeta utilizando la tecla **<Suprimir>** o pulsando sobre el botón "Quitar relación".

Puede definir una relación para varios clientes a la vez con sólo seleccionar los clientes y luego, acceder a la opción *Establecer relaciones*.

Desde la opción Establecer relaciones también puede crear o eliminar relaciones con sólo clicar sobre los respectivos iconos. Tenga en cuenta que en caso de eliminar una relación, se la borrará para todos los clientes.

Para más información sobre este tema, consulte el ítem *Relaciones*.

▼ Búsquedas

El clasificador de clientes puede activarse como un completo buscador. Para ello cuenta con un mecanismo de búsqueda más amplia que la que ofrece el buscar común.

Para acceder el modo de búsqueda, simplemente haga clic en el panel Buscar.

Mediante esta opción será posible buscar dentro de ítems no clasificados, o por carpeta.

Además, dispone de un método de opciones más avanzadas, en la que será posible seleccionar la o las columnas que desee realizar la búsqueda y el o los filtros usa series o usa partidas.

Para el caso de los filtros, será necesario seleccionar una columna para la búsqueda.

▼ Tipos de búsqueda

Búsqueda simple (opción por defecto)

En este caso, se busca que el texto ingresado forme parte de alguno de los campos en los que se realizar la búsqueda. Es una búsqueda similar a la que realiza **Ms Windows**.

Por ejemplo: si ingresa el texto "AUDIO?CITY*", el sistema devolverá todos los artículos que empiecen con "AUDIO", continúen con un solo carácter (sin importar cual), siga con "CITY" y termine con cualquier cadena de caracteres, como ser "AUDIO CITY S.R.L.", "AUDIO CITY S.A.", etc. (no devuelve registros como "audio city s.r.l." o "AUDIOS CITY S.R.L.").

Búsqueda con comodines

En este tipo de búsqueda puede ingresar comodines (?, *, []) para acotar más aún el texto a buscar.

Tenga en cuenta que en la *búsqueda simple* no se pueden utilizar comodines, pues el sistema los interpreta como parte del texto a buscar. Así, por ejemplo, si ingresa el texto "TEL2?FLAT*" lo buscará en forma literal.

▼ Agregar clientes a carpetas

Una vez realizada la búsqueda que considere más apropiada, pulse sobre el botón Agregar a carpeta.

A continuación, indique si quiere agregar sólo los clientes seleccionados o todos los clientes resultantes de la búsqueda.

Finalmente, seleccione la carpeta a la que quiere agregar los ítems y pulse "Aceptar".

Consulta

Utilice este proceso para consultar la clasificación de clientes, sin poder realizar modificaciones.

Tenga en cuenta que no podrá:

- Crear / eliminar carpetas.
- Crear / eliminar relaciones.
- Asignar / eliminar clientes de carpetas.
- Asignar / eliminar relaciones de clientes.
- Modificar los parámetros del proceso.

Para obtener más información sobre como realizar modificaciones en el circuito del Clasificador de Clientes y operar con él, consulte el proceso [Clasificador de Clientes - Definición](#).^[38]

Rubros comerciales

Ingrese los rubros comerciales que serán utilizados desde el módulo Ventas para la clasificación de clientes, o desde el módulo Compras para la clasificación de proveedores.

Utilice **Astor Live** para obtener informes de compras por Rubro comercial.

Si desea *Eliminar* un rubro comercial verifique que este no se encuentre asociado a un Cliente o a un Proveedor.

Si no desea utilizar un rubro comercial para clientes o proveedores, sólo desactive la casilla de **Ventas** o **Compras** según corresponda, en la opción *Habilitado para*.

Grupos empresarios

Este proceso le permite agregar nuevos grupos empresarios, así como también consultar, listar, modificar y dar de baja grupos existentes.

Una vez definidos los datos generales del grupo empresario (código, domicilio, descripción, observaciones, etc.), complete la siguiente información:

Correo electrónico: ingrese la dirección de correo electrónico del grupo empresario.

Esto permitirá generar E-mails a través de **Ms Outlook** en forma automática para el envío del resumen de cuenta.

Página Web: ingrese la página Web del grupo empresario.

Control de Crédito: indique si el control sobre el límite de crédito se realizará considerando la cuenta corriente de cada cliente o si se considerará la cuenta corriente de todo el grupo empresario.

Cupo de Crédito: este campo permite indicar un importe de crédito en cuenta corriente para el grupo empresario.

El sistema controlará los importes en los procesos de ingreso de comprobantes, si exceden el crédito disponible, el sistema emite un mensaje o bien no permite su ingreso, según la parametrización del perfil. Para más información, consulte el proceso [Perfiles de Facturación](#).^[105]

Cláusula moneda extranjera contable: al activar este parámetro, las facturas que se generan para este grupo empresario estarán canceladas cuando el total en moneda extranjera de la factura coincida con el total en moneda extranjera de los comprobantes que se le imputen, independientemente de la moneda con la que se confeccione cada comprobante.

Es decir que sus deudas serán expresadas en moneda extranjera y, contablemente, la cuenta en moneda corriente se irá ajustando a través de comprobantes por diferencia de cambio.

De lo contrario, las deudas del grupo empresario serán en moneda corriente y podrán expresarse en moneda extranjera contable considerando la cotización de origen de cada comprobante que conforma la cuenta, o reexpresando la cuenta corriente con una cotización ingresada en el momento de la consulta.

Los clientes que integren grupos empresarios deben respetar la *cláusula moneda extranjera* del grupo.

Algunas consideraciones

Una vez que defina los grupos empresarios con los que trabaja, indique los clientes que los integran. Debe realizar esta tarea en el proceso [Clientes](#).¹⁷

Astor permite administrar la cuenta corriente unificada para el grupo empresario o administrarla en forma individual para cada cliente del grupo cuando usted así lo prefiera.

Puede ingresar recibos de cobranzas involucrando comprobantes de distintos clientes del grupo empresario. Para modificar las imputaciones realizadas utilice el proceso [Imputación de comprobantes](#).³⁰⁴

Vendedores

Este proceso permite agregar nuevos vendedores, así como también consultar, listar, modificar y dar de baja vendedores existentes.

% de Comisión: utilice este campo para calcular comisiones a vendedores según el porcentaje individual asignado.

Inhabilita: active el campo para inhabilitar al vendedor en pantalla.

Defina por lo menos un vendedor para poder facturar con el sistema.

Regiones

Este proceso le permite agregar nuevas regiones, consultar, listar y modificar las regiones existentes o darlas de baja.

Recuerde que, para poder eliminar una región, no debe existir ningún cliente que pertenezca a la misma.

Cada cliente tiene asociado un código de región. Esto le permite obtener listados de ventas por región o por región y tipo de artículo.

Países

Este proceso le permite definir los países con los que opera su empresa.

Una vez definido cada uno de los países, asígnelos a las respectivas [regiones](#) ⁴⁹.

Utilice **Astor Live** para obtener informes de ventas por país.

Si lo prefiere, puede ingresar el *Número de R.U.T.* correspondiente a personas jurídicas y/o físicas al que pertenecen los clientes del exterior. Recuerde que esta resolución general estableció un número de R.U.T. único para todas las personas jurídicas y otro para todas las personas físicas de cada uno de los países. Por ejemplo, el número de R.U.T. de una persona jurídica de Brasil es **##.#####.#**

Si necesita registrar el R.U.T. para Otro tipo de entidad (organismos gubernamentales), ingréselo como R.U.T. para Personas Jurídicas.

Al agregar un cliente, el sistema propone el número de R.U.T. correspondiente a las personas jurídicas de ese país. Utilice la tecla **<F7>** para considerar el R.U.T. correspondiente a personas físicas.

Clasificación A.F.I.P.: si usted genera comprobantes electrónicos de exportación, complete este campo con el código que la A.F.I.P. asigna a cada país.

Zonas

La definición de zonas le permite clasificar a sus clientes, y obtener listados de ventas por zona.

Este proceso le permite agregar nuevas zonas, consultar, listar y modificar las zonas existentes o dar de baja zonas, siempre que no exista algún cliente que pertenezca a la zona a eliminar.

% de Comisión: utilice este campo para calcular comisiones a vendedores según sus zonas de venta.

Tasas

Este proceso le permite definir las tasas correspondientes a cada tipo de impuestos, que luego se aplicarán a los artículos y a los clientes.

Cada tipo de impuesto tiene un rango válido de códigos. Esto permite que sean diferenciados por el sistema.

Defina por lo menos un código de cada tipo. Para aquellos tipos de impuesto no requeridos (debido a la naturaleza de los artículos que comercializa y las normas legales), defina un solo código con porcentaje cero.

Para el caso de códigos de IVA, es recomendable definir como código '1' a la tasa general de IVA.

Importe Mínimo: este campo es de utilidad para el caso de tasas que se calculan sólo a partir de un importe determinado. En este campo se consigna el importe mínimo gravado a partir del que se calculará la sobretasa correspondiente.

Código Impuesto SII: asocie al código de tasa, la codificación definida por el Servicio de Impuestos Internos (SII) para los Tipos de Impuestos y Recargos.

Para conocer la lista de códigos posibles de aplicar, consulte el ítem 4 – CODIFICACIÓN TIPOS DE IMPUESTOS Y RECARGOS, del documento [FORMATO DOCUMENTOS TRIBUTARIOS ELECTRÓNICOS](#).

▣ Especificaciones referidas a los códigos

Dentro de los códigos habilitados para Otros Impuestos, los códigos '40' y '82' se utilizan únicamente para el caso que el impuesto no surja de un porcentaje, es decir, que sea un importe fijo y particular en cada artículo. Por ello, al ingresar este código el sistema asume un porcentaje nulo.

En el momento de facturar un artículo que tenga definido este código de impuesto, el proceso de facturación requerirá el importe unitario que corresponda para el impuesto, tomando por defecto el que se encuentre definido para el artículo.

Condiciones de venta

La definición de una condición de venta incluye el desglose de los porcentajes del monto, que serán abonados a una determinada cantidad de días a partir de la fecha de la factura.

Este proceso le permite agregar nuevas condiciones de venta, consultar, listar y modificar condiciones de venta existentes o bien darlas de baja.

La cantidad de cuotas es ilimitada.

▼ Más información...

Siempre que una factura cuente con fechas alternativas de vencimiento, en el momento de realizar las cobranzas de sus cuotas (o bien de imputarle un recibo a cuenta), el sistema controla en qué fecha fue realizado el cobro. En el caso de los procesos de *Cobranzas*, se sugiere el importe correspondiente a cada fecha.

Para ajustar el importe original de la factura al efectivamente cobrado, se generan comprobantes de crédito o débito en forma automática.

Para más información consulte [¿Cómo genero recargos/descuentos para cobros en fechas posteriores/anteriores al vencimiento real de la factura?](#)⁵⁰⁰.

Para cada porcentaje del monto es posible definir:

Lista de Precios Asociada: este campo permite asociar una lista de precios a la condición de venta.

Esta lista tiene prioridad sobre la asociada al [cliente](#).¹⁷ Estos datos serán utilizados en los procesos que soliciten la condición de venta y lista de precios.

Genera fechas alternativas de vencimiento: al activar este parámetro el sistema le solicitará, para cada porcentaje del monto, al menos una fecha alternativa al vencimiento formal de la factura, con su porcentaje relacionado de recargo o descuento.

▼ Más información...

Al activar esta opción el sistema calcula, en el momento de generar la factura, fechas alternativas de vencimiento para cada cuota, que serán utilizadas posteriormente al cobrar la factura.

Al cobrar la factura, el saldo pendiente de la cuota estará referido a la fecha en que se realiza el cobro.

Si el importe propuesto es mayor o menor al de la factura, se generarán automáticamente comprobantes de descuento o recargo (créditos o débitos) para ajustar el importe real de la factura.

Indique una cantidad de días (en negativo) y un porcentaje de descuento si desea efectuar un descuento por pronto pago.

Indique una cantidad de días (en positivo) y un porcentaje de recargo si desea efectuar un recargo por pagos posteriores a la fecha de vencimiento.

Es posible combinar ambas opciones.

 Ejemplo...

Definición de la condición de venta:

Cantidad de cuotas: 3

Vencimiento: los días 5 de cada mes

Genera fechas alternativas de vencimiento

Primer alternativa de vencimiento: se realiza un descuento del 0.5% si se abona la factura hasta 10 días antes del vencimiento.

Segunda alternativa de vencimiento: se realiza un recargo del 0.5% si se abona la factura luego de su fecha de vencimiento y hasta 10 días después .

Fechas de vencimiento calculadas:

Vencimientos			Alternativa 1		Alternativa 2	
Cuota	Fecha	Importe	Fecha	Importe	Fecha	Importe
1	05/04/2018	100000	26/03/2018	99500	15/04/2018	100500
2	05/05/2018	100000	25/04/2018	99500	15/05/2018	100500
3	05/06/2018	100000	26/05/2018	99500	15/06/2018	100500

Cobro de la primer cuota:

- **Opción 1:** se efectúa el cobro el día 05/04/2018 por \$100000. No se genera ningún comprobante de ajuste.
- **Opción 2:** se efectúa el cobro el día 26/03/2018 por \$99500. Se genera una nota de crédito por \$500 para ajustar la diferencia por el cobro correspondiente a la primer fecha alternativa.
- **Opción 3:** se efectúa el cobro el día 10/04/2018 por \$100500. Se genera una nota de débito por \$500 para ajustar la diferencia por el cobro correspondiente a la segunda fecha alternativa.

Si el cobro se efectúa pasada la segunda alternativa de vencimiento, el sistema calculará intereses por mora del modo habitual.

Período de vigencia: ingrese el rango de fechas en las que estará vigente la condición de venta. Este dato no es de ingreso obligatorio.

Es posible ingresar sólo una de las fechas. En este caso, si ingresa sólo la primera, el sistema comienza a tener en cuenta la condición a partir de esa fecha, sin tope superior. Por el contrario, si ingresa sólo la segunda, la condición está vigente hasta la fecha indicada, y sin límite inferior.

Puede utilizar la vigencia para deshabilitar condiciones de venta que ya no utiliza.

Tipo de pago en equipo fiscal: si emite boletas por medio de un equipo fiscal, es necesario que asocie a cada condición de venta, el tipo de pago configurado en el equipo fiscal.

Configuración de los tipos de pago

Si no está instalado el módulo **Tesorería**, entonces deberá configurar los tipos de pago, tanto para las condiciones de venta contado como para las de cuenta corriente.

Si tiene instalado el módulo **Tesorería**, sólo configure el tipo de pago para las condiciones de venta en cuenta corriente, ya que los tipos de pago para las ventas contado se configurarán en cada una de las cuentas de **Tesorería** que utilice.

Para consultar los medios de pago configurados en su equipo fiscal, vea el ítem Tipos de pago en el proceso Operación de equipos fiscales.

Aplicar condiciones de ventas

Tipo de pago en equipo fiscal:

Si en su equipo fiscal configuró como medio de pago cuenta corriente: '3' – Cuenta corriente, deberá asociar a cada condición de venta cuenta corriente, el número '3'.

De esta manera, cada vez que realice una boleta en cuenta corriente, se enviará al equipo fiscal el importe de pago para el medio de pago número '3'.

Datos para el cálculo de fecha de vencimiento

% del total facturado: indique el porcentaje de la factura sobre el que se aplicarán las condiciones a definir en este renglón de la grilla.

Cantidad de cuotas: cantidad de vencimientos en los que se dividirá el importe resultante.

Vencimientos: seleccione la modalidad que desea utilizar para calcular la fecha de vencimiento de los comprobantes.

Active el parámetro de ventas *Traslada al siguiente día hábil* (para vencimientos que se registran en días sábado, domingo o feriado) si desea que esta situación se tenga en cuenta para el cálculo de la fecha de vencimiento.

Las opciones posibles son:

- **Día fijo del mes:** al seleccionar esta opción debe ingresar en la columna "Día/s" el día del mes en que desea que venza su factura.

Tenga en cuenta que si un determinado mes no tiene el día 29, 30 o 31 el vencimiento pasará al día siguiente o día hábil siguiente (según lo configurado en [Parámetros de ventas](#) ¹⁴⁵). Si lo que necesita es que el vencimiento se registre el 'último día del mes' o el 'último día hábil del mes' utilice las opciones homónimas en lugar de 'día fijo del mes'.

Ejemplo...

1) Condición de venta con:

Cantidad de cuotas = 1

Vencimiento = día fijo del mes

Día/s = 5

Fecha de factura: 01/04/2018

Fecha de vencimiento: 05/04/2018.

2) Misma definición de la condición de venta variando la fecha de facturación 10/04/2018

Fecha de vencimiento: 05/05/2018.

- **Día / mes fijo:** indique en que *Día / Mes* del año debe vencer la primer cuota de su factura.

Ejemplo...

1) Condición de venta con:

Cantidad de cuotas = 1

Vencimiento = día / mes fijo

Día/Mes = 05/05

Fecha de factura: 01/04/2013

Fecha de vencimiento: 05/05/2013

2) Misma definición de la condición de venta variando la fecha de facturación 10/05/2013:

Fecha de vencimiento: 05/05/2014

- **Día / mes / año fijo:** al seleccionar esta opción la primera fecha de vencimiento será la indicada en la columna "Fecha fija". Tenga en cuenta que si se factura posteriormente a esta fecha, se asignará como primer fecha de vencimiento, la fecha de emisión del comprobante.

 Ejemplo...

1) Condición de venta con:

Cantidad de cuotas = 1

Vencimiento = día / mes / año fijo

Día/Mes = 05/05/2018

Fecha de factura: 01/04/2018

Fecha de vencimiento: 05/05/2018

2) Misma definición de la condición de venta variando la fecha de facturación 10/08/2018:

Fecha de vencimiento: 10/08/2018

- **A vencer en (días):** seleccione esta opción e indique en la columna homónima a cuantos días de la fecha de emisión de la factura desea que se calcule el primer vencimiento.

 Ejemplo...

1) Condición de venta con:

Cantidad de cuotas = 1

Vencimiento = a vencer en (días)

Día/s = 15

Fecha de factura: 01/04/2018

Fecha de vencimiento: 16/04/2018

- **Día hábil del mes:** puede definir en la columna "Día/s" el día hábil de cada mes donde desea que venzan sus cuotas. Defina previamente los Feriados a considerar.

Tenga en cuenta que si un determinado mes no tiene la cantidad de días hábiles indicados en esta columna, el vencimiento pasará al primer día hábil del mes siguiente. Si lo que necesita es que el vencimiento se registre el 'último día hábil del mes' utilice la opción homónima en lugar de 'día hábil del mes'.

 Ejemplo...

1) Condición de venta con:

Cantidad de cuotas = 2

Vencimiento = día hábil del mes

Día/s = 5

Fecha de factura: 01/04/2018

Fecha de vencimiento cuota 1: 05/04/2018

Fecha de vencimiento cuota 2: 08/05/2018 (*)

(*) Teniendo en cuenta que el día 1/5 está definido como feriado, y los días 4/5 y 5/5 corresponden a sábado y domingo, los 5 primeros días hábiles del mes "mayo/2013" corresponden al 2, 3, 6, 7 y 8 de mayo.

- **Último día del mes:** indicando este valor, sus cuotas pueden vencer los días 28, 29, 30 o 31, dependiendo la cantidad de días del mes, y teniendo en cuenta años bisiestos.

 Ejemplo...

1) **Condición de venta con:**

Cantidad de cuotas = 2

Vencimiento = último día del mes

Fecha de factura: 05/02/2018

Fecha de vencimiento: 28/02/2018

- **Último día hábil del mes:** si utiliza la opción último día del mes y además activó el Parámetro de ventas *Traslada fecha de vencimiento al siguiente día hábil*, es posible que, si el último día del mes coincide con un fin de semana o un feriado, se corra la fecha de vencimiento a los primeros días del mes siguiente. Para evitar este desfasaje utilice último día hábil del mes.

 Ejemplo...

1) **Condición de venta con:**

Cantidad de cuotas = 1

Vencimiento = último día hábil del mes

Fecha de factura: 06/06/2018

Fecha de vencimiento: 28/06/2018 (*)

(*) Teniendo en cuenta que el día 30/6 es domingo y el 29/6 es sábado, el último día hábil del mes corresponde al viernes 28/6.

Días / meses entre cuotas: días o meses de diferencia entre cuotas a partir de la primera.

Esta opción estará habilitada si la cantidad de cuotas es mayor a 1, en ese caso es de ingreso obligatorio.

La diferencia entre seleccionar días o meses se basa en la forma de cálculo de los distintos vencimientos.

 Ejemplos de definición de vencimientos

La posibilidad de definir varios renglones con distintos porcentajes del monto, permite ingresar condiciones con todo tipo de alternativas.

Por ejemplo, para crear una condición 20% de anticipo y saldo a 30 y 60 días sin interés, se ingresarán 2 renglones en la condición:

Porcentaje del total facturado	Cantidad de cuotas	A vencer en (días)	Cantidad de días / meses entre cuotas
20	1	0	D 0
80	2	30	D 30

Si desea definir una condición de venta como la del ejemplo, con fechas alternativas de vencimiento para el segundo renglón, debe ingresar al menos una fecha alternativa para el primero. En este caso puede indicar 1 día de diferencia entre la fecha de vencimiento y la fecha alternativa, definiendo un recargo de 0%.

La impresión de cuotas y vencimientos en los comprobantes de facturación dependerá del nivel de apertura definido para la condición, ya que las iteraciones de vencimientos corresponderán a cada uno de los renglones aquí definidos.

En el ejemplo anterior, si se desea imprimir el vencimiento de cada una de las cuotas, se definirá la condición de la siguiente forma:

Porcentaje del total facturado	Cantidad de cuotas	A vencer en (días)	Cantidad de días/meses entre cuotas
20	1	0	D 0
40	1	30	D 0
40	1	60	D 0

Para las modalidades de vencimiento correspondiente a *día hábil del mes*, *último día del mes* y *último día hábil del mes*, sólo es posible seleccionar una cantidad de meses entre las distintas cuotas (por defecto es 1).

Cálculo de intereses

?: porcentaje a aplicar al monto correspondiente.

Método: forma de cálculo de los intereses.

Los valores posibles son:

- **D: Directo:** en este caso se aplicará el interés correspondiente al importe total y luego, se lo prorrateará en la cantidad de cuotas indicada.
- **A: Acumulado:** se calculará el importe de cada cuota y se acumularán los intereses para cada una.
- **S: Interés sobre Saldo (sistema Francés):** con este método se aplica una fórmula que calcula cuotas iguales, con intereses sobre saldo.

 Ejemplos sobre cálculo de interés

A continuación se desarrolla un ejemplo con las 3 formas de cálculo de intereses:

- **Importe:** 150000
- **Cantidad de Cuotas:** 6
- **Interés Mensual:** 1%

Cálculo de Interés Directo:

$$\text{Importe Total} = 150000.00 * (1 + 0.01 * 6) = 159000.00$$

$$\text{Valor de Cada Cuota} = 159000.00 / 6 = 26500.00$$

Cálculo de Interés Acumulado:

$$\text{Importe Cuota sin Interés} = 150000.00 / 6 = 25000.00$$

$$\text{Importe Cuota 1} = 25000.00 * 1.01 = 25250.00$$

$$\text{Importe Cuota 2} = 25000.00 * 1.02 = 25500.00$$

$$\text{Importe Cuota 3} = 25000.00 * 1.03 = 25750.00$$

$$\text{Importe Cuota 4} = 25000.00 * 1.04 = 26000.00$$

$$\text{Importe Cuota 5} = 25000.00 * 1.05 = 26250.00$$

$$\text{Importe Cuota 6} = 25000.00 * 1.06 = 26500.00$$

$$\text{Importe Total} = 155250.00$$

Cálculo de Interés Sobre Saldo:

La fórmula a aplicar es:

$$\text{Cuota} = \text{Importe} * \frac{\text{Tasa} * (1 + \text{Tasa})^n}{(1 + \text{Tasa})^n - 1}$$

donde Tasa = interés mensual / 100

n = cantidad de cuotas

$$\text{Cuota} = 150000 * 0.172548 = 25882.20$$

$$\text{Importe total} = 25800.82 * 6 = 155293.20$$

Si el comprobante incluye IVA, éste se dividirá proporcionalmente entre todas las cuotas calculadas.

Primer alternativa de vencimiento (*)

Días: es posible definir una cantidad de días para el cálculo de una segunda fecha de vencimiento para cada cuota, alternativa a la ya definida para la condición de venta.

Si desea realizar descuentos por pronto pago, ingrese una cantidad de días negativa.

% recargo /descuento: indique el porcentaje diferencial entre la fecha real de vencimiento, y su fecha alternativa.

Si ingresa una cantidad de días positiva, el sistema interpreta que la tasa indicada es un recargo a realizar. En el momento de la Cobranza, y en el caso que la factura sea cobrada entre su fecha de vencimiento real y la fecha alternativa de vencimiento, el sistema genera en forma automática una nota de débito para ajustar esta diferencia.

(*) Estas columnas se activan (y son de ingreso obligatorio) sólo si seleccionó el [parámetro](#) ⁵² [Genera fechas alternativas de vencimiento](#) ⁵².

Segunda alternativa de vencimiento (*)

Puede ingresar *días* y *recargos/descuentos* para que el sistema genere una tercera fecha de vencimiento. No es de ingreso obligatorio.

 Ejemplo...

Genera fechas alternativas de vencimiento está seleccionado.

Datos para el cálculo de la fecha de vencimiento.

% del total facturado: 100

Cantidad de cuotas: 3

Vencimiento: Día fijo del mes

Día/s: 5

Días / meses entre cuotas

Día / Mes: Mes

Cantidad: 1

Primer alternativa de vencimiento:

Días: -10

%recargo / descuento: 0.5 %

Segunda alternativa de vencimiento

Días: -10

%recargo / descuento: 0.5%

Fecha de facturación: 15/03/2013 (*)

Importe al vencimiento: \$300000

Fechas de vencimiento calculadas:

Vencimientos			Alternativa 1		Alternativa 2	
Cuota	Fecha	Importe	Fecha	Importe	Fecha	Importe
1	05/04/2018	100000	26/03/2018	99500	15/04/2018	100500
2	05/05/2018	100000	25/04/2018	99500	15/05/2018	100500
3	05/06/2018	100000	26/05/2018	99500	15/06/2018	100500

Cobro de la primer cuota:

- **Opción 1:** se efectúa el cobro el día 05/04/2018 por \$100000. No se genera ningún comprobante de ajuste.
- **Opción 2:** se efectúa el cobro el día 26/03/2018 por \$99500. Se genera una nota de crédito por \$500 para ajustar la diferencia por el cobro correspondiente a la primer fecha alternativa.
- **Opción 3:** se efectúa el cobro el día 10/04/2018 por \$100500. Se genera una nota de débito por \$500 para ajustar la diferencia por el cobro correspondiente a la segunda fecha alternativa.

Si el cobro se efectúa pasada la segunda alternativa de vencimiento, el sistema calculará intereses por mora del modo habitual.

(*) Si la fecha de facturación fuera 01/04/2018, la alternativa 1 de vencimiento para la primera cuota sería el 26/03/2018. Como es anterior a la fecha de emisión, no sería generada, y esta cuota contaría solo con dos fechas alternativas (las posteriores a la fecha de emisión de la factura)

Finalmente, es posible definir también una condición de venta para ventas al contado, indicando que el 100% del monto será abonado en 'cero' días. De este modo, la fecha de vencimiento de la factura será igual a la fecha de emisión.

Esta condición de venta provocará la integración directa con el módulo **Tesorería** para registrar el ingreso de valores.

Utilice una condición de 'contado para ventas en efectivo.

Precios de venta

Administración de precios

Utilice esta herramienta para actualizar y mantener los precios de los artículos, artículos base y artículos con escalas, ya sea manualmente desde una grilla, o importándolos desde un archivo de Ms Excel.

Resumen de funciones

Para facilitar la actualización de precios, este proceso le permite:

- Visualizar con rapidez los artículos cuyo precio fue modificado, indicando en forma gráfica, si la variación fue positiva o negativa.
- Comparar los precios entre artículos, tomando un artículo como referencia y ver los valores superiores e inferiores a éste.
- Realizar una selección múltiple, ya sea seleccionando un precio de lista para varios artículos, varios listas para un artículo o varios precios para varios artículos.
- Ordenar los datos por columnas y agrupar.
- Agregar columnas con datos referentes a los artículos y clientes, para un mejor agrupamiento o análisis.
- Actualizar el precio de los artículos mediante la selección de una celda o aplicando multiselección.
- Actualizar el o los precios de un artículo, igualándolos a los precios de otro tomado como referencia.

- Visualizar las modificaciones realizadas en cada uno de los precios de los artículos, mediante la identificación por colores. Esto permitirá diferenciar, en forma simultánea, entre el valor anterior y el valor actual (luego de las modificaciones).
- Deshacer los cambios realizados.
- Visualizar la grilla desde el modo de simulación, verificando el resultado sin necesidad de grabar las modificaciones.
- Exportar la grilla a **Ms Excel** para seguir trabajando en esa aplicación, o enviar a *Vista Preliminar* y obtener así un informe con formato de lista de precios.
- Importar precios desde la planilla de **Ms Excel** exportada, facilitando el proceso de actualización de los mismos.

Los pasos a seguir para actualizar precios desde una grilla están detallados a continuación:

- [Selección de los artículos y listas de precios desde el asistente](#)^[63]
- [Operación en la grilla de administración de precios](#)^[67]
- [Actualización de precios](#)^[73]

Los pasos a seguir para importar precios desde un archivo de **Ms Excel** son:

- [Exportación de precios a Ms Excel](#)^[77]
- [Importación de precios desde Ms Excel](#)^[77]

Una vez finalizada la actualización de precios, el sistema mostrará una grilla en la que se detallarán los artículos cuyos precios han sido modificados, los valores actuales y anteriores y el porcentaje de variación correspondiente.

Será posible imprimir estos valores o enviarlos por e-mail.

Selección de artículos y listas

Este proceso permite seleccionar un grupo de artículos y listas de precios para trabajar en forma simultánea. Utilice este asistente para actualizar los precios de los artículos que componen un grupo.

Es posible actualizar los precios de los artículos de las listas XXX y ZZZ para asignarles el mismo importe que la lista YYY. Esta funcionalidad es aplicable también para una lista o artículo en particular.

- [Paso 1\) Selección de artículos](#)^[64]

- [Paso 2\) Selección de listas](#)^[66]
- [Paso 3\) Selección de opciones de actualización](#)^[66]

Aplicando estas selecciones, será posible obtener una [grilla](#)^[67] con todos los precios de los artículos que usted necesita, pudiendo [organizar y ordenar la disposición de información](#)^[67] y permitiendo [las actualizaciones de precios necesarias](#)^[73].

Selección de artículos

Utilice el seleccionador de artículos para conformar el conjunto de artículos a visualizar en la *grilla de administración de precios* o en la *grilla de pedidos*.

Las opciones de selección son las siguientes:

▼ Rango Desde - Hasta

En este caso la agrupación se realizará en base a la sucesión de códigos del artículo.

Si no recuerda el código de artículo buscado, presione el botón "... " que se encuentra al final de cada campo y desplegará el buscador.

▼ Artículo o Base

Al seleccionar esta opción, habilitará un campo para ingresar el artículo deseado. El sistema buscará la cadena de caracteres en todos los campos de manera simultánea: código del artículo o a su código base (para artículos con escalas), la descripción o la descripción adicional, el sinónimo o el código de barras asignado al artículo.

Presionando **<Enter>** (o presionando el botón "Obtener Datos") aparecen, en la grilla inferior los artículos correspondientes a esa cadena de caracteres.

▼ Proveedor y/o Cliente

Seleccionando esta opción, se listan en la grilla todos los proveedores o clientes existentes, para que se indique aquel que desea incluir. Esta opción de selección es de utilidad si desea incluir los artículos que tiene asociado determinado proveedor o cliente.

Presione el botón "... " para realizar una búsqueda. En el caso de los proveedores, se realizará en base al código, al nombre del proveedor o a su R.U.T.. Para los clientes, se realizará sobre el código, la razón social, el nombre comercial o el R.U.T. del cliente.

▼ Lista

Esta opción es de utilidad si desea considerar todos los artículos incluidos en una lista en particular. Seleccionando esta opción aparecen en la grilla inferior todas las listas existentes, para que indique aquella que desea incluir.

Presione el botón "..." para realizar la búsqueda en base al código y descripción de las listas.

▼ Escala 1 y 2, Valores de escala 1 y 2

Esta opción es de utilidad para seleccionar los artículos según la escala a la que pertenecen.

Presione el botón "..." para realizar una búsqueda en base a los caracteres ingresados en el código de la escala y su descripción. Para los casos de los valores de escalas, la búsqueda se realizará por la descripción del valor o la escala.

▼ Clasificador

Seleccionando esta opción se listan en la grilla inferior, y con formato de árbol, las carpetas correspondientes a la clasificación de clientes existentes.

Seleccione una o varias de ellas y presione el botón "Agregar >>" para adicionar esa clasificación al listado de condiciones.

Una vez realizada la búsqueda, haga doble clic sobre el artículo para que aparezcan en la sección derecha de la ventana.

Recuerde que será posible agregar múltiples condiciones. Cuanto más conceptos de búsqueda aplique, mayor será la cantidad de registros que devolverá el sistema, ya que en el resultado se mostrarán aquellos registros que estén presentes en cualquiera de las condiciones elegidas.

Para quitar una condición del listado, selecciónela con el botón derecho del mouse, y elija la opción "Eliminar".

Función Visualizar Artículos

Haga clic en este link si usted desea ver los artículos seleccionados. Se desplegará una pantalla con las opciones seleccionadas, y con el listado de artículos resultante.

En el caso que desee eliminar algún artículo, selecciónelo y haga doble clic sobre el mismo. Dicho artículo quedará en un ítem de la lista izquierda como "Artículos Excluidos".

Para volver a la pantalla del seleccionador de artículos, seleccione el link *Continuar con la selección*.

Selección de listas

En esta pantalla debe seleccionar las listas de precios a las que desea aplicar modificaciones.

Marque una o varias listas, con un doble clic las mismas pasarán a la grilla derecha. También será posible utilizar el botón ">" (Agregar) o ">>" (Agregar todos).

De la misma manera que se puede agregar registros a la selección, usted puede excluirlos. Para ello, puede hacer doble clic, sobre el registro que desea quitar de la selección o una vez marcado, presionar el botón "<" (Borrar) o "<<" (Borrar Todos).

Selección de opciones de actualización

Mediante estas opciones puede definir parámetros para indicar aquellos artículos a los que se aplicarán los cambios.

Artículos: utilice estas opciones para filtrar los artículos que desea a visualizar en la grilla.

Dichas opciones son las siguientes:

- **Mostrar todos los artículos:** se incluyen todos los artículos elegidos con el seleccionador de artículos.
- **Mostrar sólo artículos con precios:** se incluyen sólo los artículos elegidos con el seleccionador de artículos que poseen un precio asignado.
- **Mostrar sólo artículos sin precios:** se incluyen sólo los artículos elegidos con el seleccionador de artículos que no poseen un precio asignado.

Fecha de alta del artículo: utilice esta opción para filtrar los artículos a visualizar según la fecha de alta del mismo.

Precios por cliente: para actualizar precios de artículos por cliente. Habilitando esta opción podrá seleccionar aquellos clientes a los que desea asignarle un precio especial por lista.

Las opciones posibles son:

- Asignar un rango de clientes.

Desde aquí es posible visualizar los artículos que intervienen en la actualización, trabajar con grupos de artículos, ordenar, visualizar cambios, comparar precios entre listas y actualizar precios en base a listas de **Ventas** y **Compras**.

Desde la grilla, usted podrá modificar la estructura de la grilla: agregar columnas, modificar la disposición de las columnas o de las filas, comparar o actualizar precios.

Zona de artículos

Desde este sector filtre u ordene los datos para una mejor organización.

El sector izquierdo está integrado por las columnas "Código", "Descripción" y en caso de que utilice artículos con escalas también aparecerán las columnas "Escala 1" y "Escala 2".

Si necesita agregar otras columnas ("Descripción adicional", "Sinónimo", "Código de barra" y "Unidad de medida") utilice la opción Columnas de la [barra de herramientas](#) ⁶⁹.

Es posible modificar la ordenación de los datos de la grilla y realizar agrupaciones de artículos

Zona de listas

Aquí se visualizan los precios de artículos según las listas seleccionadas anteriormente. Desde este sector debe modificar los precios de los artículos que así lo requieran.

En esta sección encontrará las siguientes columnas:

Listas		Referente
Venta Mayorista (\$)	Venta Minorista (\$)	
		<input type="checkbox"/>
		<input type="checkbox"/>
105.00	150.00	<input type="checkbox"/>
112.00	160.00	<input type="checkbox"/>
84.00	120.00	<input type="checkbox"/>
84.00	120.00	<input type="checkbox"/>
		<input type="checkbox"/>
91.00	130.00	<input type="checkbox"/>
105.00	150.00	<input type="checkbox"/>
91.00	130.00	<input type="checkbox"/>
	90.00	<input type="checkbox"/>

- **Columnas de listas (1):** aparecen las listas definidas en el [paso 2: Selección de listas](#). ⁶⁶

- **Columna Referente (2):** desde esta columna podrá elegir un artículo que será considerado como "modelo" o "referencia", pudiendo actualizar valores de artículos utilizando las opciones *Igualar precio* o *Igualar todo* de la barra de herramientas.
- **Precios (3):** celdas correspondientes al precio habitual (precios de los artículos, sin tomar particularidades por cliente).

Además, usted puede agregar nuevas columnas:

Venta Mayorista (\$)			
	Por cliente		
	Distribuidora Lomba	Latorre Hermanos S.A.	Multi - Hogar
105.00			
112.00			
84.00		81.00	
84.00		81.00	
91.00			
105.00			

- **Precios por clientes (4):** podrá visualizar los precios por cliente seleccionados en el [paso 3\) Opciones de actualización:](#) para ello seleccione los clientes a los que desea asignarles un precio alternativo para los artículos a visualizar en la grilla. Esta selección será posible si se habilitó la opción [Actualiza precios de artículos por clientes](#)

▼ Artículos sin precio asignado (celdas en blanco)

Los campos deshabilitados en color gris corresponden a artículos que no poseen un precio asignado. Para habilitarlos, seleccione las celdas correspondientes y haga clic sobre la opción *Habilitar precio* de la barra de herramientas, o ingresando un valor. También, usted puede habilitar un precio a varios artículos, seleccionando las filas respectivas.

Barra de herramientas del Administrador de precios

Esta barra presenta diversas funciones, que también pueden ser invocadas haciendo clic en el botón derecho del mouse sobre los campos de la grilla.

Será posible aplicar estas funciones en más de una celda, utilizando la modalidad de multiselección.

Deshacer: devuelve el valor original de o las celdas seleccionadas.

Deshacer todo: devuelve el valor original de todas las celdas de una o varias filas seleccionadas.

Igualar precio: iguala el precio de la celda activa con el precio del artículo seleccionado como Referencia. Se actualiza sólo el precio de esa columna.

Igualar todo: iguala el precio de toda la fila con los precio del artículo seleccionado como Referencia.

Habilitar / Deshabilitar precio: es posible inhabilitar precios para uno o más artículos, o en su defecto volver a habilitarlos. Un artículo está habilitado si tiene un valor igual a '0', y está deshabilitado cuando su celda está en blanco (vacía).

Actualizar lista: mediante esta opción usted actualiza una lista tomando otra lista como base, ya sea de **Ventas** o de **Compras**.

Para más información, consulte el tópico [Actualizar tomando como base otra lista.](#)^[74]

Actualizar precios: para modificar el precio por lista, pudiendo seleccionar uno o varios artículos para una o varias listas.

Para más información, consulte el texto referido a la [actualización por importe, porcentaje o haciendo reemplazos.](#)^[73]

Corrección: mediante esta opción podrá determinar los criterios a aplicar para los decimales de los precios: 'No Aplicar', 'Redondear' o 'Truncar'.

- **Posición a corregir:** si eligió la opción 'Redondear' o 'Truncar', ingrese la posición a corregir. Esta posición no puede ser mayor que la cantidad de decimales de la lista a actualizar.

Ejemplo de corrección según criterios

Tomando las siguientes pautas:

Lista 1: artículos A, B y C tienen un precio de \$12.00

Incrementamos un 22% los precios de esa lista.

Según el parámetro de corrección que seleccione, el resultado puede ser:

\$14.64	Para la opción 'No Aplicar'.
\$15.00	Para la opción 'Redondear', posición a corregir: 1.
\$14.60	Para la opción 'Redondear', posición a corregir: 2.
\$14.00	Para la opción 'Truncar', posición a corregir: 1
\$14.60	Para la opción 'Truncar', posición a corregir: 2

Comparar: utilice esta opción para comparar los precios asignados a los artículos por lista, con el artículo seleccionado como Referencia.

▼ Leer más...

Presione la opción *Comparar* de la barra de herramienta para cotejar los precios asignados a los artículos por lista, con el artículo seleccionado como Referencia.

En color azul se exhiben los valores superiores al artículo de 'Referencia' y, en color rojo, los valores inferiores a dicho artículo. Los colores se asignan por celda.

Usted puede ordenar los valores por columna, para visualizar fácilmente aquellos valores superiores e inferiores al artículo de 'Referencia'.

Columnas: para seleccionar las columnas a visualizar en la grilla: datos del artículo, a datos de clientes y las correspondientes a los valores anteriores para su comparación con las modificaciones realizadas antes de ejecutar la grabación de los datos.

▼ Leer más...

Agregar columnas a la grilla:

Si desea visualizar mas información sobre los artículos, defina la configuración adecuada:

Valores anteriores: es de utilidad para comparar los precios de una lista original con las modificaciones que se realicen en los precios de esos artículos, antes de efectuar la grabación de dichos cambios. Los valores de la columna "Anterior" no son editables.

Artículos: usted puede agregar nuevas columnas a la grilla de artículos. Como por ejemplo, descripción adicional, sinónimos, códigos de barra o unidades de medida.

Listas: puede definir si desea visualizar el número o nombre de ésta.

Clientes: especifique si se mostrará el código, la razón social o el nombre comercial del cliente.

Al tildar la casilla *Sinónimo del artículo* también podrá elegir si lo visualiza según el código o la descripción.

Visualización: mediante esta opción podrá configurar que artículos desea ver en la grilla.

▼ Leer más...

Artículos:

Seleccione los artículos que desea visualizar:

- **Todos:** se visualizan todos los artículos (con y sin modificaciones).
- **Con cambios:** se muestran únicamente los artículos que poseen modificaciones.
- **Sin cambios:** se muestran los artículos que no poseen modificaciones.

Artículos con modificaciones: son aquellos a los que se le ha habilitado o deshabilitado precios o cambiado valores.

Referencias: seleccione esta opción para conocer el significado de cada color aplicado en la grilla.

▼ Leer más...

Los colores utilizados son los siguientes:

- **Blanco:** precio deshabilitado. No se encuentra asignado el artículo a la lista de precios.
- **Naranja:** el precio del artículo fue asignado a la lista.
- **Verde:** el precio ya estaba asignado al artículo, pero fue modificado.
- **Celeste:** indica el artículo seleccionado como artículo de referencia.
- **Azul:** representa aquellos valores superiores al artículo de 'Referencia'.
- **Rojo:** representa aquellos valores inferiores al artículo de 'Referencia'.

Exportar precios: es posible exportar los precios visualizados en la grilla para ser enviados a su cliente. Si su cliente posee el módulo **Astor Compras** mayor a la versión **9.30.000** podrá importar sus precios desde el proceso Administración de precios del módulo **Compras**, utilizando para ello este archivo **Ms Excel**.

La selección del cliente es opcional. En caso de que lo realice, en el archivo **Ms Excel** serán incluidos los precios definidos para ese cliente, en lugar de los generales.

Enviar a Excel: exporta a **Ms Excel** la grilla en pantalla. Si existen agrupaciones, será posible indicar si visualiza todas las agrupaciones en forma expandida.

Vista preliminar: muestra el resultado que se obtendrá al imprimir la grilla en pantalla. Además, podrá modificar el estilo y el formato de impresión.

Actualización de precios

Una vez que en la grilla haya definido las opciones de visualización, ordenamiento y agrupación, podrá actualizar precios.

Para ello puede utilizar diferentes métodos:

▼ Actualizar precios manualmente.

Puede modificar los precios por artículo ingresando directamente un valor en la celda. Puede ejecutar las funciones *Habilitar / Deshabilitar*, *Deshacer* y *Deshacer todo* para más de una celda, utilizando la modalidad de multiselección.

▼ Al tomar otro artículo como referencia.

Es posible actualizar precios de uno o más artículo tomando otro como referencia. Para ello, luego de seleccionar un artículo de referencia, utilice las siguientes opciones de la [barra de herramientas](#): 

- **Igualar precio:** esta opción iguala el precio de la celda activa con el precio del artículo seleccionado.
- **Igualar todo:** iguala el precio de toda la fila con los precio del artículo seleccionado como referencia.

▼ Actualizar precios por importe, porcentaje o reemplazando importe.

Ingrese a la opción *Actualizar precios* de la barra de herramientas para modificar el precio de uno o varios artículos. Mediante esta opción modificará el precio por lista, seleccionando uno o varios artículos de una o varias listas.

Las opciones de actualización son las siguientes:

- **Actualizar por porcentaje:** para actualizar los precios por aumento o disminución, según el porcentaje ingresado.
- **Actualizar por importe:** para actualizar los precios por aumento o disminución, según el importe ingresado.
- **Reemplazar importe:** en este caso, en lugar de actualizar, se reemplaza el precio de la o las celdas seleccionadas por el importe ingresado.

Estas tres opciones de actualización se pueden aplicar a los valores de una o varias celdas.

▼ Actualizar precios tomando como base otra lista de precios.

Ingrese a la opción *Actualizar lista* de la barra de herramientas, para modificar el precio de uno o más artículos considerando otra lista como base.

Lista a actualizar: en la cabecera de la ventana *Actualizar precios en base a una lista* se muestra el número y nombre de la lista a actualizar.

Lista base

- **Lista:** para seleccionar una lista, ya sea de **Ventas** o **Compras**, que será utilizada como base para calcular los nuevos precios. Tiene la posibilidad de indicar el cliente o el proveedor, según sea el caso.
- **Cliente:** desde este campo puede especificar si aplica una modificación de precios particular sólo para al cliente elegido.
- **Considera el descuento del artículo como cálculo:** para aplicar la actualización teniendo en cuenta el descuento aplicado a la lista de **Compras**.

▼ Lista a actualizar como lista base

Si utiliza como 'lista base' la misma que se indica en 'lista a actualizar', se modificarán los precios de la lista seleccionada. Si, por el contrario, la 'lista base' es distinta a la 'lista a actualizar'; se crearán o actualizarán los precios de la 'lista a actualizar' a partir de los precios de la 'lista base'.

Artículos a actualizar

Indique los artículos que desea actualizar:

- **Todos:** para actualizar los precios de todos los artículos de la lista seleccionada.
- **Seleccionados:** para actualizar los precios solo de los artículos seleccionados en la grilla.
- **Actualiza artículos sin precio:** seleccione esta opción para asignar el precio correspondiente a aquellos artículos que existen en la lista base pero no en la lista a actualizar.

Ejemplos de lista a actualizar como lista base

Actualización de artículos sin precio:

Precios de la lista base:

LISTA BASE	
Código	Precio
REMERA	30,00
PANTALON	90,00
SACO	70,00
BUZO	60,00

Precios de la lista a actualizar:

LISTA A ACTUALIZAR	
Código	Precio
REMERA	40,00
PANTALON	
SACO	
BUZO	

- Si *Crea artículos inexistentes = No*. En este caso se actualizarán los precios de los artículos: REMERA, PANTALON y BUZO, pero no del SACO porque no existe en la lista a actualizar.

LISTA BASE		LISTA A ACTUALIZAR	
Código	Precio	Código	Precio
REMERA	30,00	REMERA	30,00
PANTALON	90,00	PANTALON	90,00
SACO	70,00	SACO	
BUZO	60,00	BUZO	60,00

- Si *Crea artículos inexistentes = Si*. En este caso se actualizarán los precios de los artículos: REMERA, PANTALON y BUZO, y también para el SACO en donde se le asignará el precio de la lista base.

LISTA BASE		LISTA A ACTUALIZAR	
Código	Precio	Código	Precio
REMERA	30,00	REMERA	30,00
PANTALON	90,00	PANTALON	90,00
SACO	70,00	SACO	70,00
BUZO	60,00	BUZO	60,00

Actualización

Puede realizar la actualización aplicando un *Porcentaje* al precio de la lista base; multiplicando el precio por un *Coficiente*; aplicando el *Margen de Utilidad* definido para cada artículo, o asignando un *Importe Fijo*.

Si selecciona *Margen de Utilidad*, se aplicará al precio base el porcentaje de utilidad asociado a cada uno de los artículos.

- **Considera impuestos para el cálculo:** al actualizar los precios, puede considerar los impuestos de los precios de la lista base y los parámetros de impuestos de la lista a actualizar. Si activa este parámetro, se actualizarán los precios partiendo del precio neto y antes de actualizarlos en la lista destino, se agregarán los impuestos de acuerdo a los parámetros que incluya la lista destino. Si no activa este parámetro, simplemente se actualizarán los precios por el criterio seleccionado, sin tener en cuenta los impuestos.
 - Si la lista base incluye algún impuesto y la lista a actualizar no, se obtendrá el precio neto de la lista base, y luego se actualizarán los precios en la lista a actualizar.
 - Si la lista base no incluye impuestos y la lista a actualizar los incluye, se toman los precios de la lista base, se actualizan, y luego se adicionarán los impuestos de la lista a actualizar.

Ejemplos de lista a actualizar como lista base

La lista base no incluye impuestos y la lista a actualizar los incluye:

- Lista base: 1 (Incluye IVA)

En la lista 1, el precio del artículo 0001 es de \$121.-

Este artículo tiene asociada una tasa de IVA del 21%.

- Lista a actualizar: 2 (No incluye IVA)

Actualización por: Importe Fijo, de \$5.-

En el momento de realizar la actualización, el sistema efectuará el siguiente cálculo, considerando los impuestos para el cálculo:

$$121 - 21 = 100 \text{ (Precio del artículo - Importe del IVA)}$$

$$100 + 5 = 105 \text{ (Precio del artículo sin impuesto + Importe fijo)}$$

El valor 105 se grabará en la lista 2 como precio del artículo 0001.

Si la lista a actualizar existe y algunos de los artículos no se encuentran en la lista base, éstos conservarán los precios anteriores.

Ejecute este proceso seleccionando solo una lista de precios. En el caso de que elija más de una lista a actualizar, se aplicarán los cambios en la última seleccionada.

- **Cotización:** si la moneda de la lista a actualizar difiere de la moneda de la lista base, debe ingresar la *Cotización* para convertir los precios durante la actualización.

Por defecto, se muestra la cotización configurada en los procesos de Facturación. Si usted modifica la cotización desde este proceso no se actualizará el precio configurado en desde Facturación.

Además, desde la grilla es posible:

- Verificar los cambios a realizar, generando una simulación, y sin necesidad de grabar las modificaciones realizadas.
- Visualizar con rapidez (mediante el uso de colores) los artículos cuyo precios fueron modificados, y si la variación fue positiva o negativa.
- Observar el valor anterior y el valor actual en forma simultánea, luego de realizar las modificaciones.
- Exportar la grilla a **Ms Excel** para seguir trabajando en esa aplicación, o enviar a *Vista Preliminar* y obtener así un informe con formato de lista de precios.

Exportación de precios a Ms Excel

Desde el modo de actualización de precios, es posible exportar el contenido de la grilla con la que se está trabajando a una planilla Ms Excel para trabajar con mayor comodidad.

Una vez completado el paso [Selección de los artículos y listas de precios desde el asistente](#)⁶³¹, presione el botón "Exportar precios" de la barra de herramientas de la grilla de administración de precios.

En la ventana de *Exportación de precios* puede elegir las listas de precios a exportar. Si selecciona un cliente, se grabará el código de éste en la celda "B1" de la planilla indicando que los precios que desee importar posteriormente se guardarán como precio por cliente.

Si durante dicho paso usted tilda el parámetro *Actualiza precios de artículos por cliente* y seleccionó al menos un cliente; en la ventana de *Exportación de precios* aparecerá un parámetro *Exportar* que definirá si sólo se exportarán los precios por cliente o una combinación de precios de lista y precios por cliente. En este último caso, se exportarán todos los artículos listados con sus precios de lista, salvo los que tengan precios por cliente que llevarán este precio especial.

Importación de precios desde Ms Excel

En este modo de actualización, es posible importar los precios desde un archivo Ms Excel previamente exportado y modificado.

También es posible importar un archivo creado manualmente si cumple con el formato detallado en [Formato de la planilla a exportar / importar.](#)^[78]

A continuación, se detallan los pasos a realizar para importar precios desde una planilla de **Ms Excel**:

- **Archivo de Importación:** ingrese la ruta del archivo **Ms Excel** a importar o búsquelo presionando el botón "Examinar".
- **Consideraciones al actualizar precios de artículos base:** indique el modo de actualización para los artículos con escala.
- **Precios de artículos por cliente:** si se detecta la existencia de un valor en la celda "B"1, el sistema buscará un cliente cuyo código coincida con ese valor. Si no lo encuentra mostrará una pantalla para que seleccione el cliente al que se le aplicarán los precios importados.
- **Relación entre los artículos existentes y los importados:** en esta pantalla, además de relacionar los artículos ya existentes y los importados, se pueden elegir los artículos cuyo precio se importará, y dar de alta los artículos que no existan aún en el sistema.
- **Grilla de actualización de precios:** en esta pantalla se muestran las modificaciones a realizar en los precios, codificadas por color y editables.

El valor de la celda "B1" define si se actualizarán precios por cliente o precios de lista, es decir, si la celda está vacía, actualizará los precios de lista, de lo contrario, actualizará precios por cliente.

Formato de la planilla a exportar / importar

Celda A1: CUIT de la Empresa formateado (definido en **Procesos Generales**).

Celda B1: Código del Cliente (para la actualización de precios por cliente).

Fila 2: Corresponde a los títulos de las siguientes columnas.

- **Columna A:** Código del artículo que utiliza el cliente. (*)
- **Columna B:** Descripción del artículo.
- **Columna C:** Descripción adicional del artículo.
- **Columna D:** Sinónimo del artículo.
- **Columna F:** Código de la lista de precios de venta utilizado para el cliente. (*)
- **Columna G:** Descripción de lista de precios de venta.
- **Columna H:** Moneda de la lista de precios.
- **Columna I:** Precio. (*)
- **Columna J:** Bonificación por cliente.

Fila 3: A partir de esta fila, se completa con los datos de los precios, según cada columna. Las sucesivas listas exportadas se añaden una a continuación de la otra.

(*) Datos obligatorios.

Actualización de precios individual por artículo

Este proceso actualiza los precios de cada artículo por separado, en cada una de las listas de precios definidas.

Para cargar por primera vez los precios de un artículo, es necesario que, previamente, haya dado de alta alguna lista de precios, a través del proceso [Definición de Listas de Precios](#).^[80]

Importante: Los precios ingresados en este proceso son para unidades de stock, independientemente de la unidad en la que se facture el artículo.

Comandos

A continuación se detallan los comandos disponibles desde el menú de la ventana.

- [Agregar](#)^[79]
- [Modificar](#)^[80]
- [Copiar](#)^[80]
- [Eliminar](#)^[80]

Agregar

Utilice este comando cuando el artículo aún no tiene precios cargados en el sistema, o bien, para dar de alta artículos nuevos mediante este proceso.

Se podrán crear nuevos artículos siempre que se encuentre activado en el proceso Parámetros Generales del módulo **Inventario**, el parámetro correspondiente.

Una vez seleccionado el artículo, se ingresarán los precios para las distintas listas definidas.

- <F6> - Agrega Artículo

Al posicionarse en el campo *Código*, pulse <F6> para agregar un nuevo artículo en los archivos, se abrirá una pantalla igual a la del proceso Artículos del módulo **Inventario**, para ingresar todos los datos correspondientes.

Una vez finalizada la carga, pulse <F10> para confirmar el alta del artículo. Luego, actualice sus precios.

- <F8> - Precios por Cliente

Mediante esta función es posible asignar un *precio alternativo* para los clientes de un determinado rango.

El sistema propone por defecto, el precio del artículo de la lista, pero es posible modificarlo.

Modificar

Este comando permite actualizar precios de un artículo que ya tiene precios de venta cargados en el sistema.

En primer lugar, seleccione el artículo mediante el comando *Buscar* y luego, proceda a la modificación.

Se exhibirán las listas de precios definidas para las que haya precios cargados, habilitando la modificación del *Precio Unitario* de cada lista, teniendo en cuenta la cantidad de decimales.

Para agregar el artículo en una nueva lista, ingrese después de la última lista el código correspondiente.

Para eliminar el artículo de una lista, posicione en el renglón correspondiente y pulse <F2>.

Copiar

Al posicionarse en un artículo que tiene precios, este comando le permitirá copiar estos precios a otro artículo que aún no los tenga ingresados.

Un artículo no tiene precios cuando es la primera vez que se los actualiza o cuando se eliminaron previamente todos sus precios ingresados.

Reemplace el código de artículo por el que se quiere actualizar, y el sistema validará la inexistencia de precios del nuevo artículo para efectuar la copia.

Eliminar

Utilice este comando para eliminar un artículo en todas las listas de precios.

En primer lugar, seleccione el artículo mediante el comando *Buscar* y luego, proceda a su eliminación.

Definición de listas de precios

Este proceso permite definir las distintas listas de precios a utilizar.

Además, desde la solapa *Lista relacionada*, es posible parametrizar la actualización automática de cada lista de precios.

Solapa Principal

Para cada una de las listas indique su nombre, moneda utilizada; cantidad de decimales y si se encuentra habilitada.

En el momento de facturar con una lista que incluya IVA y/u Otros impuestos, se desglosará en forma automática los impuestos correspondientes.

Cantidad de Decimales: permite definir la precisión del precio unitario en cada lista de precios.

Es independiente de la cantidad de decimales definida para los importes del módulo **Ventas**. Es útil cuando se trabaja con precios unitarios con mucha precisión, y cuando los importes totales de los comprobantes tengan menor cantidad de decimales.

Los decimales a utilizar para precios de **Inventario**, se aplican también para todas las valorizaciones y rankings que manejan precios de venta. Por este motivo, para no perder precisión en los cálculos, recomendamos fijar los precios de **Inventario** con la máxima cantidad de decimales definida en las listas de precios de venta.

Habilitada Siempre: permite determinar si la lista será utilizada por cualquier usuario en los procesos de facturación, o se restringe su uso según el perfil del usuario. Consulte el proceso [Perfiles de Facturación](#)¹⁰⁵.

Fechas de Referencia: el ingreso de estas fechas es opcional. Tenga en cuenta que las fechas de referencia, como su nombre lo indica, son de carácter meramente informativo.

Relación Maestro – Sucursal

Si se encuentra trabajando en una empresa definida como *casa central*, en el momento de crear una lista de precios, usted tendrá la opción de generar la relación *Lista de precio de Compras por Sucursal*.

La modalidad de la creación de la relación *Lista de precios – Sucursal* depende de la configuración de Parámetros de transferencias del módulo **Central**, pudiendo ser:

- *Automática:* se genera la relación con todas las sucursales en el momento del alta.
- *Manual:* luego de procesada el alta, el usuario puede generar la relación con la/las sucursales

Solapa Lista relacionada

Programa la actualización de precios, mediante la automatización de esta tarea.

Para ello, defina en esta solapa, los parámetros a tener en cuenta para el cálculo de los nuevos precios.

La implementación se hará mediante una *tarea programada* para que, en una determinada fecha y hora, se actualicen las listas de precios que cumplan las condiciones de actualización.

▼ Parámetros para la actualización automática

Usa lista relacionada: tilde este parámetro para actualizar los precios de la lista en forma automática, según la configuración definida en esta solapa.

Modalidad de publicación

La modalidad de publicación de los precios actualizados puede ser 'Según frecuencia' o 'Diferida'.

Si elige la modalidad 'Según frecuencia', la lista de precios se actualiza según la frecuencia definida para la tarea de *automatización de Ventas* (en el Administrador de Servicios).

La modalidad 'Diferida' requiere el ingreso de una fecha y hora. La lista de precios se actualizará según este dato.

Base de cálculo

Indique cuál es la base de cálculo para la actualización de los precios de la lista en edición.

Las opciones posibles de elección son las siguientes:

Lista de precios	Módulo Ventas Compras
Precio de reposición	Módulo Inventario
Precio de última compra	Módulo Inventario
Costo standard	Módulo Inventario

Para la opción 'Lista de precios'—que se propone por defecto, indique si la lista base es de **Ventas** o de **Compras** e ingrese el código de lista base.

Si la lista de precios es de **Compras**, indique si considera el proveedor habitual de cada artículo seleccionado o bien, tiene en cuenta un código de proveedor determinado.

Artículos

Por defecto, se actualizarán *todos los artículos* de la lista.

Para una elección particular de artículos, utilice el botón "Seleccionador".

También, indique si *actualiza artículos sin precio* (asigna el precio a aquellos artículos que existen en la lista base pero no existen en la lista a actualizar).

Pedidos

Indique el tratamiento a aplicar en los pedidos existentes que tengan la lista de precios y los artículos seleccionados.

Las opciones posibles de elegir son:

- **No actualiza:** no se actualizan los pedidos existentes (con la lista y artículos seleccionados).
- **Actualiza a partir de:**
 - **su publicación** (si eligió como *Modalidad de publicación* la opción 'Diferida'): actualiza los pedidos existentes a partir de la *fecha y hora de publicación* ingresadas como parámetros de actualización de la lista.
 - **su ejecución** (si eligió como *Modalidad de publicación* la opción 'Según frecuencia'): actualiza pedidos existentes a partir de la fecha y hora de la *tarea programada*.
- **Actualiza a partir de *n días*:** actualiza pedidos existentes con fecha igual a la fecha de publicación o ejecución **+ / -** Días ingresados.

Criterios de actualización

Toma los mismos precios de la lista base: tildando este parámetro, la lista a actualizar tendrá los mismos precios y artículos que la lista base.

Esta acción equivale a actualizar una lista de precios en base a otra y aplicando un coeficiente de actualización igual a 1.

Es posible realizar la actualización aplicando un *Porcentaje* al precio de la lista base; multiplicando el precio por un *Coefficiente*; aplicando el *Margen de Utilidad* definido para cada artículo o asignando un *Importe Fijo*.

Corrección: mediante esta opción determine el criterio a aplicar para los decimales de los precios. Las opciones posibles son: 'No Aplicar', 'Redondear' o 'Truncar'. Para las 2 últimas opciones, ingrese la posición a corregir.

Considera el descuento del artículo como cálculo: si eligió una lista base de *Compras*, tilde este parámetro para tener en cuenta el descuento del artículo.

Considera impuestos para el cálculo: tilde este parámetro para considerar los impuestos aplicados a los precios de la lista base y los parámetros de impuestos de la lista a actualizar.

Tipo de cotización: si la moneda de la lista a actualizar difiere de la moneda de la lista base, indique el tipo de cotización a aplicar para la conversión de los precios.

▼ Automatización de Ventas

En el Administrador de Servicios (incluido en el **Administrador del sistema**) encuentra el servicio de *Automatización de Ventas*.

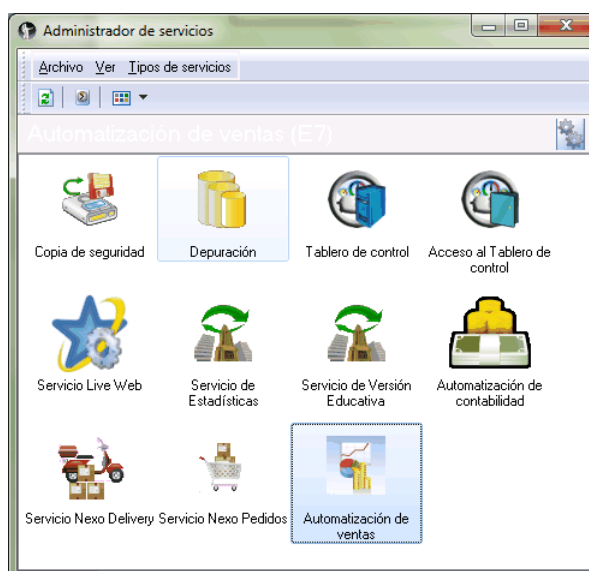

Haga clic en el botón derecho sobre el servicio y elija la opción 'Tareas de automatización de ventas'.

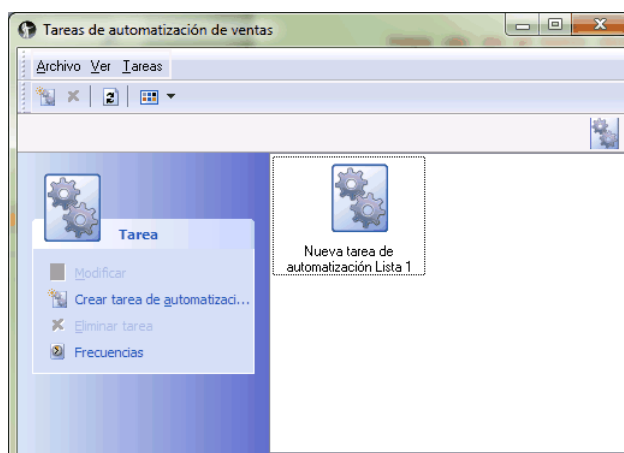
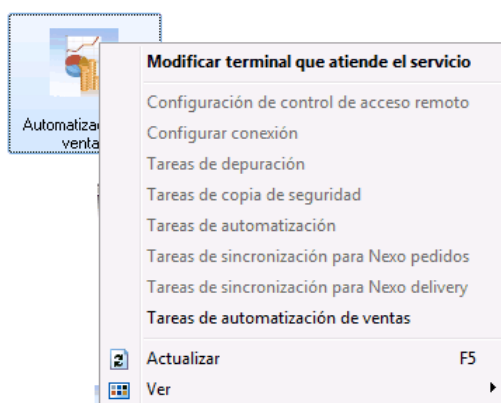

Haga doble clic sobre la *Nueva tarea de automatización* o bien, sobre el botón derecho del mouse y seleccione 'Modificar'.

Al acceder al asistente de automatización de ventas, configure la tarea de automatización definiendo: el *servidor* donde se encuentran las bases a automatizar, las *empresas* a procesar y la *frecuencia* de ejecución.

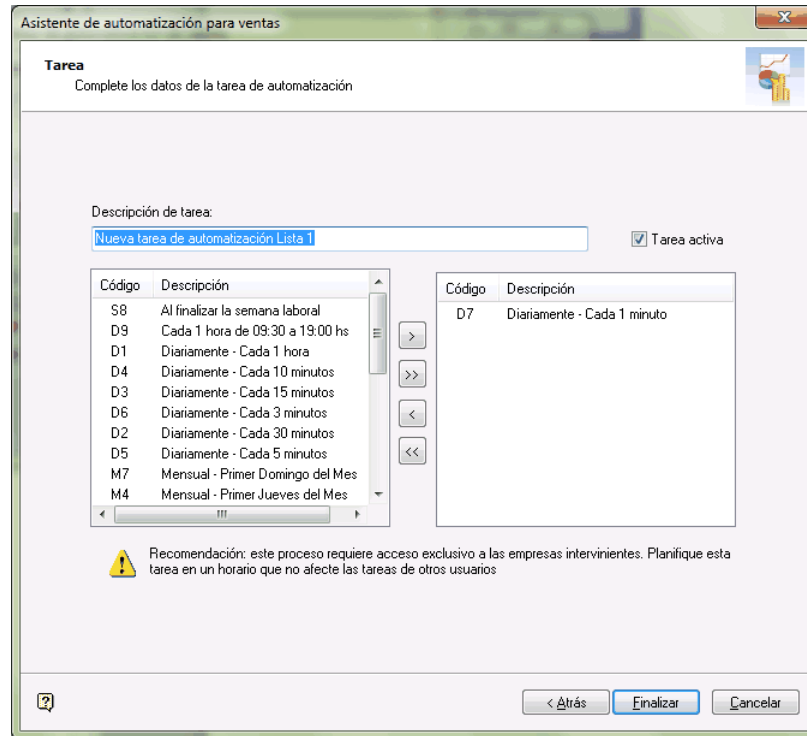

Comando Eliminar

Permite dar de baja una lista de precios en forma completa. Antes de proceder a la eliminación, el sistema controla que no existan [perfiles de consulta de precios y saldos de inventario](#)¹³⁴ que hagan referencia a la lista, en cuyo caso no permitirá su eliminación.

En caso de existir la relación *Lista de precios de Ventas - Sucursal* y de estar trabajando en una empresa configurada como **Central**, si se elimina una lista de precios, el sistema avisará de la existencia de una posible relación, usted decidirá si continúa o no con la eliminación de la lista de precios seleccionada.

Al eliminar una lista de precios, se valida que la lista no esté referenciada como 'Código de Lista base' para la actualización de otra lista (en la solapa *Lista relacionada*).

Motivos para notas de crédito

Defina los motivos posibles por los que se generan notas de crédito.

Cada motivo de nota de crédito está identificado por un código (único) y, de manera opcional, una descripción.

La información ingresada puede utilizarse en perfiles de notas de crédito y en emisión de notas de crédito para clasificarlas.

Carga inicial

Este submódulo permite cargar una serie de parámetros fijos necesarios para inicializar el sistema y que serán utilizados en todos los procesos, ya que definen las características particulares de operación de su empresa.

Es importante que ingrese correctamente estos parámetros, ya que en algunos casos no le será posible su posterior modificación.

Independientemente de lo expuesto, se permitirá agregar nuevos códigos en el futuro sin ningún tipo de inconvenientes (tipos de comprobante, tipos de asientos, etc.).

Longitud de agrupaciones

Dentro del código de cliente, es posible definir la longitud que será asignada a la familia, al grupo y al individuo según su [agrupación](#). Este proceso permite definir la longitud de las agrupaciones de los códigos de clientes.

Los códigos de los clientes se agrupan, principalmente, para ubicar rápidamente un cliente al realizar un comprobante.

Los códigos de clientes pueden ser divididos en tres agrupaciones: familia, grupo e individuo.

En el caso de clientes es de 6 dígitos. De esta manera, definiendo la cantidad de dígitos a utilizar para la familia y para el grupo, automáticamente quedará definida la longitud del individuo.

Definición de longitud de agrupaciones

Longitud de Familia: 1

Longitud de Grupo: 1

Automáticamente, la longitud del individuo será 4, que resulta de: $6 - (1 + 1)$.

Esto significa que al codificar a un cliente, el primer dígito corresponderá a la familia, el siguiente al grupo, y los 4 últimos definirán al cliente.

Si usted no desea agrupar en familias y grupos, defina las longitudes respectivas en 0 (cero).

Tenga en cuenta que la modificación posterior de estos datos puede traer aparejado el mal ordenamiento de los códigos en los listados.

Para más información, consulte el tópico [Agrupaciones de Clientes](#) ⁸⁷.

Agrupaciones de clientes

Los códigos de los clientes se agrupan, principalmente, para ubicar rápidamente un cliente al realizar un comprobante.

Este proceso permite definir un nombre para cada agrupación de los códigos de cliente, es decir, para cada familia y grupo.

Cabe aclarar que la longitud del *Código de Agrupación* será igual a la definida en el proceso [Longitud de Agrupaciones](#). ⁸⁶

Tipos de comprobante

Este proceso se utiliza para definir los tipos de notas de crédito y notas de débito que se deseen registrar en el sistema, siendo posible asignarles distintos comportamientos.

En el sistema se encuentra ya creado el comprobante 'FAC' como débito. Este tipo de comprobante no puede ser modificado ya que es utilizado para las facturas y boletas, y generado automáticamente por los procesos de facturación.

Los distintos parámetros a indicar para cada comprobante son:

Tipo de comprobante: seleccione si el comprobante registra créditos o débitos.

Afecta Stock: indica si el comprobante afecta los saldos de inventario.

Este parámetro le permite crear comprobantes de débito o crédito por diferencia de precio, que afectarán el total de ventas pero no las unidades en inventario.

No se activará el parámetro en el caso de comprobantes de diferencia de cambio, ajustes de cuenta corriente, etc.

Este parámetro no se modificará una vez que se hayan generado débitos o créditos que utilicen el tipo de comprobante.

Desactive este parámetro para generar diferencias de precios.

Concepto

Solamente impuestos: al activar este parámetro, el comprobante registrará sólo importes de impuestos.

Diferencia de cambio: activando este parámetro, el comprobante sólo afectará la cuenta corriente en moneda corriente (cotización igual a 0).

Descuento / recargo por cobro en fecha alternativa: active este parámetro para definir comprobantes tipo 'Débito' o 'Crédito' que se utilicen para generar ajustes surgidos por cobrar cuotas en fechas alternativas de vencimiento.

Descuento / recargo por cobro en fecha alternativa: active este parámetro para definir comprobantes tipo 'Débito' o 'Crédito' que se utilicen para generar ajustes surgidos por cobrar cuotas en fechas alternativas de vencimiento.

Tipo de Asiento Asociado: si previamente definió que no integra con **Contabilidad Pro** (Herramientas para integración contable) puede indicar en este campo el tipo de asiento asociado al comprobante. Este será sugerido en el momento de la emisión del comprobante y puede ser modificado.

Si el comprobante es 'FAC' el ingreso del asiento asociado es obligatorio.

Para más información sobre tipos de asiento, consulte el proceso [Tipos de Asiento](#).^[97]

En caso de haber configurado que integra con **Contabilidad Pro**, luego de generar el alta del tipo de comprobante, el sistema lo guiará para acceder a la parametrización contable de [Tipos de comprobantes](#).^[172]

Interviene en

Informes de Totales de Ventas y Rankings: indique si los comprobantes ingresados con este código intervendrán en los diferentes informes de Ventas.

Libro de Ventas: para el caso de comprobantes internos, puede optar por excluirlos del *Informe Libro de Ventas*.

Comisión por Vendedor: indique si el tipo de comprobante formará parte de la base de cálculo para comisiones.

Talonarios

Mediante este proceso se definen los distintos talonarios no electrónicos a utilizar en los procesos de emisión de comprobantes (cotizaciones, pedidos, facturas, notas de débito, notas de crédito, guías de despacho y recibos de cobranza). La asignación de talonarios facilita el control de la impresión y la numeración de los comprobantes.

Los talonarios electrónicos deberá crearlos desde el proceso [Administración de Documentos Electrónicos](#)^[267].

Al tener configurada la numeración de comprobantes de acuerdo a las disposiciones legales vigentes, los números de documento tienen una longitud de trece caracteres, los que se distribuyen de la siguiente manera: el primer carácter es una letra y representa el tipo de formulario; los dos posteriores representan el código de documento según el SII, los dos siguientes representan el puesto de facturación y los ocho restantes el número de folio en sí.

- Una Factura ingresada en el sistema: F3000-00000056
- Una Boleta ingresada en el sistema: B3500-00000120

Todos los procesos de emisión de comprobantes solicitarán el ingreso de un número de talonario. En base a ese talonario, el sistema obtiene el próximo número de folio a utilizar.

Detallamos a continuación cada una de las opciones a parametrizar en las distintas solapas, de acuerdo al tipo de talonario que desea dar de alta:

- [Principal](#)^[89]
- [Impresión](#)^[92]
- [Equipos fiscales](#)^[94]
- [Comprobantes en PDF](#)^[95]
- [Documentos electrónicos](#)^[96]

Principal

En la solapa *Principal* se van a ingresar los datos comunes a todos los tipos de talonario, los mismos se detallan a continuación.

Número de Talonario: número que identifica al talonario.

Descripción: es un campo opcional. Puede utilizarlo para describir el talonario definido o bien, para almacenar una glosa a imprimir en los documentos que se emitan con ese talonario.

Tipo de talonario: defina aquí el tipo de talonario que desea ingresar según las opciones posibles.

▼ Valores posibles para este campo...

- **Preimpreso:** el comprobante se emitirá sobre un formulario preimpreso.

- **Equipo fiscal:** el comprobante será impreso en un equipo fiscal asociado.
- **Electrónico:** si usted está autorizado a emitir documentos tributarios electrónicos, podrá visualizar los datos ingresados pero no podrá modificarlos. Tanto la creación como la edición de los talonarios electrónicos a utilizar se definen desde el proceso [Administración de documentos electrónicos](#) ²⁶⁷.
- **Manual:** utilice esta opción para ingresar al sistema comprobantes que se generan manualmente en un formulario preimpreso.
Tenga en cuenta que el tipo de talonario manual podrá utilizarse para los tipos de comprobante FAC, CRE, DEB o MULTIPROPÓSITO.

Tipo de Comprobante: este campo indica los tipos de comprobante que puede utilizar cada talonario

Tipo: representa el tipo de comprobante definido en el sistema.

Los valores posibles son:

Tipo	Descripción
FAC	Facturas y boletas
CRE	Cualquier tipo de nota de crédito definida
DEB	Cualquier tipo de nota de débito definida
REC	Recibo de cobranza
DEV	Devolución de guías de despacho
REM	Guías de Despacho de inventario

Aclaraciones

Los talonarios para guías de despacho se utilizan para emitir

Letra/Clase: recomendamos utilizar las siguientes letras para una correcta identificación de los documentos a generar.

Letra	Tipo de Documento
F	Para los documentos correspondientes a facturas y facturas exentas de ventas.
B	Para los documentos correspondientes a boletas de ventas.
T, U, V, W, Y, Z	Para los documentos correspondientes a boletas y boletas exentas de ventas en formato "Ticket".

Blanco	Para los documentos correspondientes a guías de despachos, devoluciones, recibos de cobranzas, pedidos y cotizaciones.
--------	--

Documento: es el código establecido por el SII para cada documento.

Código de documento	Descripción
30	Factura
32	Factura de ventas y servicios no afectos o exentos de IVA
33	Factura electrónica
34	Factura no afecta o exenta electrónica
35	Boleta de ventas y servicios (afecta)
38	Boleta de ventas y servicios no afectos o exentos de IVA
39	Boleta electrónica (afecta)
41	Boleta no afecta o exenta electrónica
50	Guía de despacho
52	Guía de despacho electrónica
55	Nota de débito
56	Nota de débito electrónica
60	Nota de crédito
61	Nota de crédito electrónica
00	Otros documentos no tributarios

Puesto de facturación: número de dos dígitos que identifica el puesto de facturación desde el que se emiten los documentos.

Este dato es de utilidad si tiene varios talonarios para un mismo tipo de documento. El sistema permite habilitar distintos talonarios para cada puesto de facturación, llevando cada uno una numeración independiente.

Rango de números habilitados: indican el *Primer* y *Último* número del talonario, habilitados para su uso..

Próximo número a emitir: indica el número a utilizar por el sistema en el próximo comprobante emitido con el talonario.

Edita numeración durante el ingreso de comprobantes: tilde este parámetro para editar el número del comprobante en el momento de ingresarlo al sistema.

Aplicable a talonarios de *documentos no electrónicos* (facturas y boletas) y pedidos.

Fecha de vencimiento: es posible ingresar, opcionalmente, una fecha de vencimiento en cada talonario.

El sistema validará que no se generen documentos con fecha posterior a la definida en este campo. No es aplicable en *talonarios electrónicos*.

Exporta para gestión central: aplicable a talonarios de *pedidos y guías de despacho*. Tilde este parámetro para activar la exportación de estos comprobantes (desde los procesos de Exportación para Gestión Central de Ventas).

Sucursal destino: si activa el parámetro anterior, indique el número de sucursal que recibirá los pedidos generados con este talonario.

Esta sucursal se utiliza como filtro en el proceso Exportación de pedidos para Gestión Central y Exportación de guías de despacho de Ventas.

Impresión

Destino de impresión: el uso de este campo es optativo.

Puede indicar la impresora por defecto en la que se imprimirán los comprobantes. Si no ingresa una impresora, deberá indicar el destino de impresión en el momento de emitir el comprobante.

Usted puede indicar:

- Un "destino" si utiliza un puerto de impresión (LPT1, LPT2, LPT3).
- Una "ruta" en caso de utilizar impresoras de red.

En este último caso, es importante que la impresora se encuentre compartida y que se ingrese el nombre completo de la ruta (por ejemplo, \\ServerP\HP).

En el momento de emitir el comprobante, el sistema valida que exista la impresora indicada. Si existe, imprimirá directamente en la impresora correspondiente al talonario. Si la impresora no existe, informará el inconveniente y permitirá seleccionar la impresora a utilizar, sugiriendo la impresora por defecto de **Ms Windows**.

Si utiliza impresoras de red para la emisión de comprobantes, es muy importante que todos los usuarios utilicen el mismo nombre, para identificar a cada impresora.

Importante: tenga en cuenta que al dar de alta un talonario de tipo "Manual", no es posible indicar un destino de impresión dado que este tipo de comprobantes no se imprimen.

Cantidad máxima de renglones durante el ingreso de comprobantes: indique la cantidad máxima de renglones que puede tener un comprobante.

Es de utilidad para definir la cantidad máxima de artículos que puede contener una factura por su tamaño y diseño. Si el comprobante se imprime en un único formulario, esta cantidad será igual a la cantidad de iteraciones indicada en la definición del formulario.

Si la cantidad máxima de iteraciones es mayor a la indicada en la definición del formulario, el sistema realizará el transporte en forma automática, utilizando más de una hoja para el mismo comprobante.

▼ Consideraciones sobre las iteraciones

En el caso de talonarios definidos para documentos no electrónicos de tipo facturas o boletas (FAC), notas de débito (DEB), notas de crédito (CRE), la cantidad ingresada en este campo debe ser menor o igual a 300.

Para el resto de los casos ('REC', 'DEV', 'REM'), la cantidad a ingresar será menor o igual a 100.

Para los documentos electrónicos, la máxima cantidad de iteraciones es de 60.

▣ Información sobre impresión de comprobantes

Si usted está autorizado a imprimir sus números de comprobante, es posible que utilice transporte (una factura puede ocupar más de una hoja). En este caso, no importa si la cantidad máxima de renglones coincide con la cantidad de iteraciones indicada en la definición del formulario. Por el contrario, si no desea que se realice transporte, entonces haga coincidir ambas cantidades.

Si posee formularios preimpresos con numeración correlativa, es indispensable que coincidan estas definiciones, de lo contrario dará lugar a inconvenientes en el uso del formulario preimpreso.

Imprime recibos: si el talonario es de tipo 'Recibo', elija una de las siguientes opciones para su impresión: 'Siempre', 'Nunca' o 'Con confirmación'.

Numeración preimpresa: si el talonario es de tipo 'Recibo', tilde este parámetro para indicar que utiliza numeración preimpresa.

Formularios

En esta grilla usted puede indicar el [formulario](#)¹³⁸ a utilizar para los diferentes tipos de comprobantes, definiendo de esta manera el formato de impresión de cada uno. Es posible elegir un formulario como habitual para ser utilizado por defecto en el momento de emitir el comprobante.

El sistema habilita los tipos de comprobante de acuerdo al campo *Tipo de comprobante* ingresado en la [solapa](#) [Principal](#)⁸⁹ del talonario.

En el caso de no completar la grilla para asociar los formularios en cada talonario, se utilizarán como habituales los formularios que el sistema provee por defecto.

Para emitir un comprobante con un dibujo diferente, realice los siguientes pasos:

1. Desde el módulo **Procesos Generales** acceda a Formulario de Ventas para configurar los formularios para los tipos de comprobantes de **Ventas** utilizando las variables de control e impresión disponibles para cada tipo en particular.
2. Luego seleccione en la grilla el nombre del formulario correspondiente al dibujo a aplicar.
3. Ingrese el tipo de comprobante.
4. Por último, defina este formulario como habitual.

Dibujar: seleccione este comando para abrir el formulario asociado y acceder al formato de impresión, desde allí le será posible realizar los cambios que necesite en el diseño del comprobante.

Importante: en el proceso de emisión de comprobantes correspondiente, presione las teclas de función **<Ctrl+F4>** para invocar **Otros Formularios** desde donde podrá seleccionar el nuevo formulario a considerar.

▼ Más información...

- Si el comprobante es 'DEV' (devolución) no se habilitará el comando, ya que este tipo de comprobante no tiene impresión asociada.
- La grilla no está habilitada para aquellos talonarios asociados a un equipo fiscal.
- Para más información sobre la confección de los distintos formularios, consulte el ítem adaptación de formularios.
- Para más información sobre formularios, consulte el ítem *Asistente de Formularios* en el manual de **Instalación y Operación**.

Equipos fiscales

Ingreso manual de comprobantes ya registrados en el equipo fiscal: esta opción se utiliza para reemplazar los talonarios para equipo fiscal, en ocasiones en las que es necesario registrar comprobantes que fueron impresos y quedaron registrados en la memoria fiscal, que por algún motivo no se registraron en el sistema. Por tal motivo, se solicita que ingrese el *Código del Equipo Fiscal* que reemplazará.

Equipo fiscal asociado: indique el modelo de equipo fiscal por el que se emitirán los comprobantes cuando se utilice este talonario desde los [procesos de facturación](#) ¹⁷⁷.

Únicamente se mostrarán los modelos de equipos fiscales disponibles, de acuerdo al tipo de comprobante seleccionado en la [solapa Principal](#)⁸⁹.

Equipos habilitados para emitir comprobantes fiscales

En este caso las opciones son:

Número	Descripción	Comprobantes	Tipo
0	Sin controlador	FAC	F
12	Epson TM-T88III	FAC	B,T,U,V,W,Y,Z

Número de serie del equipo fiscal: para los talonarios asociados a un equipo fiscal, usted puede ingresar el código y número de serie de su equipo en el talonario.

De esta manera, es posible controlar que cada puesto de facturación utilice solamente el equipo fiscal indicado en el talonario. Si no desea realizar este control, deje este campo en blanco. Para los talonarios definidos como 'Talonario Manual' de tipo 'Fiscal' (utilizados para ingresar un comprobante que no fue registrado en el sistema pero sí fue emitido en el equipo fiscal), es necesario que complete también el código del equipo fiscal.

Configure el código del equipo fiscal en el talonario, una vez que su equipo se encuentre inicializado, ya que no será posible realizar el control con los equipos en modo de prueba.

Destino de Impresión: indique la impresora por defecto en la que desea imprimir los comprobantes, el uso de este campo es optativo.

Formato de impresión: sólo para versiones del sistema que utilicen el modelo **HASAR SMHP-425F** o **435F**, seleccione la opción 'Tickets' si su controlador opera como impresora de tickets o la opción 'Formulario' si opera como impresora de facturas.

Si selecciona la opción 'Tickets' no podrá emitir facturas, notas de débito y notas de crédito en formato ticket.

Comprobantes en PDF

Para talonarios asociados a cotizaciones y recibos, puede completar opcionalmente los parámetros para Generación/envío de comprobantes en formato PDF.

Ingrese el directorio y la imagen de fondo (*.bmp, *.jpg) del PDF: defina una ruta válida con la imagen que utilizará como fondo en la generación del archivo en formato PDF. El campo admite 255 caracteres como máximo. Puede seleccionar archivos .bmp y .jpg.

Copia del archivo PDF:

Guarda Copia: active este parámetro para guardar una copia de todos los comprobantes emitidos en formato PDF. Este parámetro permite mantener una copia de todos los comprobantes emitidos con el talonario, independientemente del destino de impresión que seleccione al emitirlos.

Directorio: ingrese una ruta válida para el almacenamiento en el disco o en un servidor de los archivos. Si utiliza un directorio compartido, todos los usuarios que generen comprobantes deben tener acceso a dicho directorio.

Subdirectorio: seleccione una clasificación para el almacenamiento en el disco de los archivos en formato PDF. Serán ordenados por código de proveedor o por comprobantes.

Esta opción muestra como ejemplo la ruta seleccionada por el usuario para el almacenamiento. Está conformada por el directorio válido y el subdirectorio seleccionado.

Para configurar el envío del comprobante por correo electrónico, consulte el ítem Parámetros de correo electrónico.

Documentos electrónicos

Si usted está autorizado a emitir documentos tributarios electrónicos (facturas, notas de débito, notas de crédito, guías de despacho y/o boletas), debe crear, actualizar o eliminar los talonarios electrónicos a utilizar desde el proceso [Administración de documentos electrónicos](#)^[267], opción *Administrador de Folios*.

En cada uno de esos talonarios:

- Defina el Tipo de Conexión a utilizar para su comunicación con el SII. ('En Línea' o 'Diferido')
- Indique en forma opcional, la ubicación (directorio o carpeta) y el nombre de la imagen a incluir como fondo en los documentos electrónicos que genere con el talonario. Puede escanear una imagen (archivo de tipo .bmp, .jpg o gif) del formulario preimpreso para incluirla en los documentos que se envíen por correo electrónico.
- Indique si imprime el documento electrónico una vez validado.

Acceda a la opción Formularios, invoque la función *Dibujar <F6>* para agregar las variables de reemplazo para documentos electrónicos (por ejemplo el Timbre, etc.).

Para más información acerca de la generación de documentos electrónicos, consulte la [Guía de implementación sobre documentos tributarios electrónicos](#).^[418]

Imágenes

Mediante este proceso es posible indicar cuál es el directorio y el nombre de la imagen a utilizar en la impresión de los comprobantes.

La ruta o directorio que indique debe ser accesible desde el servidor del sistema. Tenga en cuenta que, si indica C:\ se asumirá que la imagen está en el disco C de la máquina desde donde se ejecuta este proceso.

Usted puede ingresar hasta 9 archivos de imagen válidos, con extensión jpg o bmp.

La variable de impresión a utilizar en la definición de los formularios para los comprobantes será @X1 a @X9, de acuerdo al número de imagen ingresado.

Ejemplo: si usted ingresó en el campo Imagen 1, la referencia de la ruta y el nombre de archivo de imagen, utilice la variable @X1 al definir el diseño del formulario.

Estas variables pueden ser utilizadas en el encabezado o en el pie de los formularios de *facturas, notas de crédito, cotizaciones, notas de débito, guías de despacho con factura*. Las imágenes solo podrán visualizarse cuando la impresión se realice por pantalla o impresora, o en la visualización del archivo PDF en el caso de los documentos electrónicos.

Invoque la opción *Actualizar para refrescar o actualizar la información en pantalla*.

Para más información, consulte el capítulo [Modelos de Impresión de Comprobantes](#).^[408]

Tipos de asiento

Este proceso permite definir los modelos de tipos de asiento que generará el sistema en el proceso [Pasaje a Contabilidad](#).^[346]

Podrá acceder a este proceso si configuró que integra con **Astor Contabilidad** desde Herramientas para integración. Caso contrario, esta utilidad se reemplaza por el proceso [Modelo de asientos de ventas](#).^[173]

El tipo de asiento es requerido en todos los procesos que emiten comprobantes de notas de débito y notas de crédito.

Definir un tipo de asiento significa describir el formato de un asiento, indicando las cuentas contables afectadas y el modo en que se las imputa. Además, para cada cuenta contable pueden definirse sus apropiaciones por centros de costo.

Cada tipo de asiento tendrá un Código de identificación y una Glosa, que se utilizará como Glosa del asiento en el [Pasaje a Contabilidad](#).^[346]

Definición de un tipo de asiento:

A continuación explicamos el ingreso de las líneas del asiento:

Código de Cuenta: código de cuenta contable asociado al renglón.

Este campo puede dejarse en blanco en las siguientes situaciones:

- cuando el renglón representa los subtotales que se desea imputar a las cuentas contables por artículo.
- cuando el renglón representa el total del comprobante que se desea imputar a las cuentas contables por cliente.

Puede asociar cuentas contables de ventas, en forma general, por artículo o por cliente.

Debe / Haber: ingresada la cuenta, posicione el cursor en la columna "Debe" o "Haber", según la forma en que esa cuenta afecta el asiento.

En este campo podrá seleccionar un "valor" desde una lista de valores posibles.

En esta lista, se exhiben los códigos para totales de los comprobantes y todos los códigos de tasas definidos en el proceso [Tasas](#).⁵

Este "valor", que será variable de acuerdo al comprobante, asocia la cuenta con el importe correspondiente.

▼ Valores posibles

Los valores posibles que se pueden seleccionar en este campo son los siguientes:

Valor	Contenido
TO	Total del Comprobante
CL	Total del Comprobante por cliente
SB	Subtotal Gravado
EX	Subtotal Exento
SE	Señas
AC	Subtotal Gravado o Exento por artículo
BO	Importe de Descuento

Valor	Contenido
FL	Importe de Flete
IN	Intereses
AC	Subtotal Gravado o Exento por artículo
SE	Anticipos
1 a 10	Importes de IVA por tasa
11 a 20	Sobretasas / Subtasas de IVA
21 a 39	Otros Impuestos
40 y 82	Otros Impuestos por Importe Fijo

Los valores 'AC' y 'CL' se ingresan únicamente cuando se dejó en blanco el campo *Código de Cuenta*, ya que indica que el código de cuenta contable asociado es el que se indique como *Cuenta Ventas* en el artículo o en el cliente respectivamente.

La definición de un tipo de asiento puede ser modificada, en cuyo caso afectará a los comprobantes que tengan el tipo asignado al realizar [pasajes a contabilidad](#) ³⁴⁶ con posterioridad al cambio.

El sistema realiza algunos controles de balanceo entre el Debe y el Haber según el origen de los valores ingresados, emitiendo el mensaje "*Error en la definición de Debe y Haber*" si los valores ingresados no son correctos. Este control consiste en verificar que si existen los valores 'TO' y 'BO', se encuentren en la misma columna, y que los restantes valores estén ingresados en la otra columna.

Por ejemplo: si los valores se encuentran en el Debe, el control verifica que los demás valores se encuentren en el Haber, ya que de existir también en el Debe no balanceará el asiento.

 Control de balanceo entre el Debe y el Haber

Tipo de Asiento: 01

Glosa: Contabiliza facturas de clientes.

Código de Cuenta	Debe	Haber	Glosa
150	TO		Deudores por Ventas
520		SB	Ventas gravadas
521		EX	Ventas exentas
		AC	Ventas
267		1	IVA Tasa Gral.

En este ejemplo, se ingresaron los subtotales gravados y exentos además de la cuenta contable del artículo ('AC'). Para el total del comprobante se utiliza la cuenta global especificada para 'TO', salvo para aquellos clientes que tengan asociada una cuenta en particular, ya que la definición del tipo de asiento se especificó el valor 'CL'.

Este tipo de definición permite que todos los artículos se asocien a una misma cuenta contable, salvo aquellos que tengan asociada una cuenta en particular. De esta manera, se podrá trabajar en forma simultánea con cuentas de ventas globales o independientes.

En el campo *Glosa* de la línea se consignan los nombres de las cuentas afectadas. Esta glosa será asignada por defecto a la glosa del asiento en cada comprobante.

El valor 'BO' que corresponde a descuento puede no definirse en el tipo de asiento, en cuyo caso se proporcionará a los subtotales gravado y no gravado, según corresponda.

Recomendamos incluir en el modelo todos los impuestos para el correcto balanceo del asiento, como así también revisar cuidadosamente la correcta imputación del Debe y el Haber.

Cabe aclarar que si un tipo de asiento contiene todas las variables y códigos de tasas, los comprobantes que lo tengan asignado usarán en la confección del asiento, sólo las variables que asuman valores distintos de cero.

- <F4> - Distribución

A través de esta tecla se ingresará o modificará la distribución por centros de costo de la cuenta editada. Este ingreso es optativo y está habilitado para los renglones del tipo de asiento con código de cuenta asociado. Para una misma cuenta contable, su distribución no podrá incluir centros de costo repetidos y la suma de los porcentajes no superará el 100%. Si el código de cuenta depende del artículo (AC) o bien depende del cliente (CL), el centro de costo también dependerá del artículo o cliente respectivamente.

El código de cuenta ingresado cumple una serie de condiciones establecidas en el módulo **Contabilidad**. Estas condiciones no se validan en este proceso. Tampoco son validados los códigos de centros de costo indicados en la apropiación de cada cuenta. No obstante, cuando el módulo contable reciba la información generada por el módulo **Ventas**, realizará todas las validaciones pertinentes y en el caso de existir errores, emitirá un listado de rechazos con las aclaraciones necesarias.

Paneles para comprobantes

||| Invoque este proceso para definir los paneles (ventanas) auxiliares que desea utilizar en el proceso de facturación.

Los paneles ofrecen información para potenciar la gestión de venta. Por ejemplo, defina paneles que utilicen clasificaciones de artículos para indicar "promociones vigentes" o bien, defina paneles que utilicen relaciones entre artículos para proponer "sustitutos" o "accesorios".

Para más información sobre el uso de paneles al facturar, consulte el ítem *Paneles y su interacción con los comprobantes* dentro del comando *Paneles* del proceso Facturas Punto de Venta.

Datos a ingresar

Una vez definido el *código de panel* y su *descripción*, indique el *tipo de panel*. Las opciones posibles son: 'Carpeta', 'Relación', 'Foto', 'Precio y Saldo', 'Comentarios del cliente', 'Comentarios del artículo'. Para más información, consulte los Tipos de paneles.

▼ Tipos de paneles

De acuerdo al tipo de panel definido, complete la siguiente información:

Tipo de panel	Información a completar
Carpeta ¹⁰¹	Carpeta del clasificador a utilizar Navega
Relación ¹⁰²	Relación del clasificador a utilizar Sincroniza
Foto ¹⁰²	Sincroniza
Precio y Saldo ¹⁰²	Sincroniza Lista de Precios Código de Bodega Actualiza lista y bodega en base al comprobante activo
Comentarios del cliente ¹⁰²	Sincroniza
Comentarios del artículo ¹⁰³	Sincroniza

En los siguientes ítems explicamos las características de cada uno de los tipos de paneles posibles de definir.

Panel de tipo Carpeta

Este tipo de panel utiliza información del clasificador de artículos (en este caso, las carpetas).

La información que figura en este panel es independiente de los otros paneles y de la grilla de comprobantes.

Para más información sobre cómo definir carpetas, consulte el proceso Clasificador de artículos del módulo **Inventario**.

Este tipo de panel no sólo permite consultar información sino que además, permite seleccionar artículos para incluirlos en el comprobante.

Ejemplos de aplicación: favoritos, promociones del día, ofertas, rubros, etc.

Panel de tipo Relación

Este tipo de panel utiliza información del clasificador de artículos (en este caso, las relaciones) para mostrar los artículos que pertenecen a una determinada relación.

Para más información sobre cómo definir carpetas, consulte el proceso Clasificador de artículos del módulo **Inventario**.

Al igual que el panel de tipo Carpeta, permite seleccionar artículos para ser incluidos en el comprobante.

Ejemplos de aplicación: artículos sustitutos, accesorios, artículos relacionados, etc.

Panel de tipo Foto

Permite visualizar la fotografía del artículo que está consultando.

Panel de tipo Precio y Saldo

Este panel tiene como objetivo permitir conocer rápidamente el precio y saldo actual de un artículo.

Al facturar es posible modificar la lista de precios, la bodega e incluso conocer el precio específico para un determinado cliente.

Para consultar más información, puede acceder desde este mismo panel a la Consulta de precios y saldos de **Inventario**.

Panel de tipo Comentarios del Cliente

Utilice este tipo de panel para consultar los comentarios ingresados en la ficha del [cliente](#). 

Ejemplos de aplicación: para mostrar indicaciones tales como "No aceptar cheques del Banco XXXXXX" o "Recordarle al cliente que debe una cuota de la factura #####", para que el vendedor las tenga en cuenta en el momento de efectuar una venta al cliente.

Panel del tipo Comentarios del Artículo

Utilice este tipo de panel para consultar los comentarios ingresados en la ficha del artículo.

Ejemplos de aplicación: para exhibir las especificaciones técnicas del producto o mostrar indicaciones (tales como "Avisar al cliente que debe completar y enviar el formulario de garantía en 10 días"), que deben ser tenidas en cuenta por el vendedor al ofrecer el artículo.

Carpeta: indique la carpeta del clasificador de artículos a utilizar.

Si se trata de una carpeta intermedia, el sistema mostrará los artículos pertenecientes a todas las subcarpetas que dependan de la carpeta seleccionada. Para seleccionarla, navegue con las teclas de cursor hasta posicionarse en la carpeta deseada y a continuación, pulse **<F10>** o **<Aceptar>**. Este dato es solicitado sólo si el tipo de panel es 'Carpeta'.

Navega: este parámetro habilita la posibilidad de cambiar (durante el ingreso de facturas) la carpeta seleccionada en el campo anterior.

Este dato es solicitado sólo si el tipo de panel es 'Carpeta'.

Relación: indique la relación (definida en el clasificador de artículos) a utilizar.

Este dato es solicitado sólo si el tipo de panel es 'Relación'.

Sincroniza: utilice este parámetro para sincronizar, en forma automática, el panel en edición con otros paneles activos y con la grilla de artículos del comprobante a emitir.

Si el panel se encuentra sincronizado, cada vez que ingrese un artículo en el comprobante o se mueva por alguno de los otros paneles, se actualizará la información del panel activo.

Ejemplo: si el panel que está definiendo es de tipo 'Foto' y está sincronizado, cada vez que ingrese un artículo en el comprobante se visualizará automáticamente su fotografía.

En el caso de indicar que el panel no está sincronizado en forma automática, pulse el botón "Actualizar" cada vez que quiera visualizar la información de este panel.

Este dato no es solicitado si el tipo de panel es 'Carpeta'.

En el cuadro que se detalla a continuación, explicamos qué paneles se sincronizan (se actualizan en función de otros) y qué paneles actúan de sincronizadores (provocan que los otros paneles se actualicen).

Tipo de panel	Se sincroniza	Sincroniza a otros
Carpeta	No	Sí
Relación	Sí	Sí
Foto	Sí	No
Precio y Saldo	Sí	Sí
Comentarios del cliente	Sí	No
Comentarios del artículo	Sí	No
Renglón del comprobante activo	No	Sí

Los paneles tipo **relación** no son sincronizados por otros paneles del mismo tipo.

Lista de Precios: indique la [lista de precios](#)^[80] que desea visualizar.

Tenga en cuenta que esta lista de precios puede ser modificada cuando consulte el panel. Este dato es solicitado sólo si el tipo de panel es 'Precio y Saldo'.

Código de Bodega: indique la bodega a utilizar para determinar el saldo de inventario.

En el caso de no indicar una, el sistema calculará el saldo de inventario en toda la empresa. Tenga en cuenta que esta bodega puede ser modificada cuando consulte el panel. Este dato es solicitado sólo si el tipo de panel es 'Precio y Saldo'. No se tienen en cuenta las bodegas inhabilitadas.

Actualiza lista y bodega en base al comprobante activo: active este parámetro para actualizar la lista de precios y el código de bodega del panel (indicados en los campos anteriores) en base a los datos ingresados durante la emisión de comprobantes.

Este dato es solicitado sólo si el tipo de panel es 'Precio y Saldo'.

Teclas rápidas: luego de ingresar los datos anteriores, se abre esta ventana en forma automática.

Defina la combinación de teclas a utilizar para invocar al panel durante la emisión de comprobantes. Puede acceder también a esta configuración mediante el comando Teclas rápidas.

Teclas rápidas

Tenga en cuenta que las teclas rápidas definidas en este proceso sobrescriben a las teclas de función utilizadas por el sistema en los procesos de facturación. Por ejemplo, si asigna <F9> como tecla rápida para un panel no podrá acceder con esa tecla a la consulta de saldos durante la emisión de facturas.

En este caso, para acceder a esa consulta deberá seleccionarla con el mouse desde la opción *Funciones disponibles* ubicada en la barra de herramientas del proceso.

Perfiles

Perfiles de facturación

Este proceso actualiza los perfiles de facturación para los distintos usuarios. Los perfiles pueden ser utilizados en el proceso [Facturas Punto de Ventas](#)¹⁸².

Los perfiles de facturación permiten adaptar el ingreso de datos a las necesidades propias de su empresa, como así también determinar restricciones para algunos usuarios en particular.

A través de los perfiles es posible agilizar el proceso de facturación, bloqueando el ingreso de datos que no se utilizan o tienen siempre el mismo valor.

Tenga en cuenta...

- La definición de perfiles no es obligatoria. De no existir ningún perfil definido, se ingresarán todos los datos que prevé el sistema en el momento de facturar.
- Para cada perfil definido se asignarán los usuarios autorizados a utilizar el perfil.
- En el momento de ingresar al proceso correspondiente, el sistema realizará los siguientes controles:
 - Si no se definieron perfiles, se ingresarán todos los datos en forma normal.
 - Si el usuario que ingresa tiene definido un sólo perfil, éste será el que se utilizará en el proceso.
 - Si el usuario que ingresa tiene definido más de un perfil, podrá seleccionar desde una ventana el perfil a utilizar.
 - Si se definieron perfiles pero el usuario que ingresa no está asignado a ninguno de ellos, se ingresarán todos los datos en forma normal (como si no existieran perfiles definidos); es decir, sin restricciones.

- En el proceso [Facturas Punto de Venta](#) ¹⁸² usted puede cambiar el perfil para generar los distintos comprobantes.
- Para cada perfil es posible definir el comportamiento de cada uno de los campos, con las distintas variantes, según corresponda.

Al definir un perfil se visualizan distintas pantallas, que contienen un grupo de parámetros correspondientes a las distintas características del proceso de facturación.

▼ Valores de los campos...

Salvo algunos casos especiales que se detallarán en particular, los valores posibles para cada uno de los campos a parametrizar son:

Valor posible	Descripción
E	El campo se edita en forma normal.
M	El campo no se edita, muestra el valor por defecto asignado.
O	El campo toma el valor asignado en este proceso pero no se ve en pantalla (oculto).
Z	El campo será editable en los procesos que utilicen el perfil. Para modificar el valor el usuario habilitado debe ingresar su contraseña en la ventana de solicitud de autorización.
U	En este caso se debe asignar el rango dentro del cual es posible realizar la modificación del valor del campo. Este rango se fija mediante un porcentaje que indica el límite superior (% <i>Sup.</i>) y el inferior (% <i>Inf.</i>). Usted puede establecer los dos límites o sólo uno de ellos. Si al modificar este valor el dato ingresado está fuera de estos límites, se solicitará autorización.

Además de este parámetro, podrá ingresar valores por defecto para los diferentes campos. Estos valores se comportan de la siguiente manera:

- Si el campo se edita, el ingreso de un valor por defecto no es obligatorio en el perfil. Si existe un valor por defecto, se utilizará para los clientes ocasionales o cuando no exista el valor habitual en el cliente.
- Si el campo no se edita, el ingreso de un valor por defecto es obligatorio. Se utilizará para los clientes ocasionales o cuando no exista el valor habitual en el cliente.

Comando Usuarios

Una vez generado un perfil, es necesario asociar a los usuarios habilitados para utilizarlo.

A través de este comando, se ingresarán los usuarios habilitados para el perfil activo (el que se encuentra en pantalla).

El sistema sugerirá, por defecto, el usuario que está trabajando en ese momento en el sistema, siendo posible agregar otros.

Luego de ingresar el último usuario, es necesario posicionarse en el renglón siguiente pulsando <Enter> y confirmar el proceso pulsando <F10> para que se almacenen los datos ingresados.

Perfil del Nuevo facturador

Cotización de la moneda extranjera: indique si es posible modificar la cotización.

Carga de saldo automática en tarjetas de regalo: indique si al facturar tarjetas de regalo *Oh! Gift Card*, se cargará automáticamente el saldo en ellas.

Permite seleccionar talonario manuales en caso de error de conexión con el equipo fiscal: indique si es posible seleccionar talonarios manuales desde una factura fiscal, en caso de errores de conexión con el equipo.

Permite cerrar facturas sin autorización: defina si solicita autorización para cerrar una factura sin finalizar (sólo para facturas fiscales y en modalidad de impresión de ítems línea por línea).

Permite eliminar artículos sin autorización: defina si solicita autorización para eliminar artículos de una factura (sólo para facturas fiscales y en modalidad de impresión de ítems línea por línea).

Sugiere el ingreso de leyendas: seleccione este parámetro si desea que el **Facturador** emita un aviso informando que no se ingresaron las leyendas, antes de generar el comprobante. Tenga en cuenta que, de todos modos, el ingreso de los datos no es obligatorio.

Puede ingresar leyendas cuando lo necesite (en el *Encabezado* del comprobante o en la solapa *Pagos*), aun cuando el parámetro no esté chequeado.

Títulos para leyendas: este campo permite modificar el título de cada leyenda a ingresar en la factura.

Ítems generales

Descarga stock al facturar: este parámetro indica si se realiza descarga de inventario en el momento de generar la factura.

Para más información, consulte el ítem [Circuito de facturación y guías de despacho](#).^[417]

Moneda del Comprobante: elija la opción 'Corriente' si el Talonario para Facturas y/o el Talonario para Guía de Despacho (a seleccionar en la ventana [Ítems del Encabezado](#).^[110]) corresponden a un talonario electrónico.

Límite de Crédito: se refiere al control del límite de crédito en el proceso de facturación.

▼ Valores posibles para este campo...

- **No Utiliza:** no se realiza el control de límite de crédito.
- **A Confirmar:** el sistema informa que excede el límite de crédito pero permite continuar con el ingreso del comprobante.
- **Control Estricto:** el sistema informa que excede el límite de crédito y no permite continuar con el ingreso del comprobante.

Las dos últimas opciones mencionadas realizan el control de crédito, considerando como "Deuda" el saldo en cuenta corriente del cliente (deuda no documentada).

Existen otros dos valores posibles, equivalentes a los mencionados, que consideran como "Deuda" el saldo en cuenta corriente más el saldo de valores (cheques, documentos) del cliente. Estas opciones se identifican como "Incluye Valores".

En caso que el cliente de la factura pertenezca a un grupo empresario, el sistema realiza el control sobre el cupo de crédito del cliente o del grupo de acuerdo a lo indicado en el grupo empresario.

Luego de ingresar todos estos datos, pulse <F10> para acceder a la ventana donde podrá continuar ingresando la información correspondiente al perfil.

Ventanas adicionales

Los siguientes datos están disponibles al ingresar o modificar los datos de un perfil, al pulsar <F10> luego de cargar los [Ítems generales](#).^[105] tendrá la posibilidad de cargar o modificar los siguientes valores:

- [Ítems generales para Facturas](#).^[109]

- [Ítems para Encabezado](#) ¹¹⁰
- [Ítems para Cuerpo](#) ¹¹³
- [Ítems para Pie](#) ¹¹⁸
- [Ingreso de Tesorería](#) ¹¹⁹

Ítems para facturas

Agrupar Artículos Iguales: permite determinar el comportamiento a aplicar cuando en la factura se referencien varios guías de despacho con artículos repetidos.

Descripciones Adicionales: indica el tratamiento a aplicar, con respecto a las descripciones adicionales, al agrupar artículos de comprobantes referenciados.

Si elige la opción 'Mantiene', no se agrupan los artículos y se respetan las descripciones adicionales. Si opta por la opción 'No Mantiene', se omiten las descripciones adicionales y se agrupan los artículos.

Cuotas del comprobante: permite controlar el comportamiento de la pantalla de vencimientos de los comprobantes.

Si elige la opción 'Edita' o 'Edita a pedido', podrá editar los vencimientos, ya sea en forma manual o automática al confirmar un comprobante. Si elige la opción 'Muestra' o 'Muestra a pedido', sólo será posible consultar los vencimientos sin efectuar modificación alguna. Si opta por la opción 'Oculta', no tendrá acceso a la pantalla de vencimientos.

Modifica cantidad de cuotas: si eligió la opción 'Edita' o 'Edita a pedido' en el parámetro Cuotas del comprobante, indique si permite modificar la cantidad de cuotas de los comprobantes.

Si opta por la opción 'No', podrá editar los vencimientos propuestos pero no será posible agregar nuevos o eliminar los existentes.

Archivo de Pielas: ingrese la ubicación y nombre del archivo (con extensión .bmp) a utilizar como fondo de pantalla (pieles) en el proceso [Facturas Punto de Venta](#). ¹⁸²

Tenga en cuenta que la imagen que asigne como fondo de pantalla debe tener la siguiente resolución: 569 x 404 píxeles.

Si no desea aplicar por defecto un fondo de pantalla, deje en blanco este campo.

Dirección de entrega: indique si el perfil está habilitado para modificar la dirección de entrega del comprobante.

▼ Valores posibles para este campo...

- **Edita:** utilice **<Ctrl + F1>** para editar la dirección de entrega definida como habitual que el sistema propone en el momento de emisión de comprobantes, teniendo la posibilidad de seleccionar otra dirección asociada al cliente.
- **Muestra:** mediante **<Ctrl + F1>** solo se podrá consultar la dirección de entrega 'Habitual' utilizada en la emisión de comprobantes.

Ítems del encabezado

Cliente: el código de cliente siempre es editable en el comprobante. A través del perfil es posible asignar un valor por defecto.

Esta opción es útil para asignar un perfil que trabaja normalmente con clientes ocasionales en el proceso [Facturas Punto de Venta](#)¹⁸², en cuyo caso se indicará '000000' como cliente por defecto.

Si el Talonario para Facturas y/o el Talonario para Guía de Despacho (seleccionados en la ventana Ítems del Encabezado) corresponden a un *talonario electrónico*, el sistema valida que para el cliente ingresado estén completos los siguientes datos: R.U.T., Razón Social, Giro, Domicilio y Comuna. Además, si el emisor electrónico se encuentra en Etapa de Producción, se valida que esté completo el Mail Envío DTE. Para más información acerca de estos datos, consulte el proceso [Clientes](#)¹⁷.

Si el Talonario elegido es para Boletas electrónicas, el sistema controla los datos mencionados y al detectar la falta de alguno de ellos, exhibe un mensaje de confirmación.

Descuento Cliente: este campo presenta, además de las opciones mencionadas para todos los campos ('Edita', 'Muestra', 'Oculta'), la posibilidad de aumentar o disminuir el Descuento y determinar si requiere autorización.

Utilice los perfiles para controlar los descuentos permitidos en la facturación.

▼ Más información...

- Si elige la opción 'Aumenta' o 'Disminuye', el campo se editará y el sistema permitirá su modificación sólo en el sentido indicado en el parámetro (valor mayor o menor, respectivamente).
- Si activa la opción 'Autoriza', el campo Descuento será editable en los procesos que utilicen el perfil. Al modificar este dato, se habilitará la ventana de solicitud de autorización, para que un usuario habilitado ingrese su contraseña.
- Si opta por la opción 'Autoriza Fuera de Límite', ingrese el rango dentro del cual es posible realizar la modificación. El rango a definir se fija mediante un porcentaje, para indicar un límite superior (% Sup.) y otro inferior (% Inf.). Esto quiere decir que usted puede establecer los dos límites o bien, uno de ellos. Si al modificar este dato, su nuevo valor se encuentra fuera de los límites, se solicitará autorización. El porcentaje cero indica que siempre solicitará autorización.

También, es posible aplicar el descuento indicado en el cliente o ingresar otro valor en el casillero *Otra*.

Condición de Venta: es posible aplicar la condición de venta del cliente o bien, ingresar otro valor en el casillero *Otra*. Si el Talonario elegido es para Boletas electrónicas y el comportamiento elegido para este campo es 'Muestra' u 'Oculta', el sistema valida que la condición no incluya intereses.

▼ Más información...

Siempre se solicita una condición de venta por defecto, la que se tendrá en cuenta para aquellos clientes que no tengan definida una condición habitual.

Si selecciona la opción 'Otra', la condición ingresada se aplicará a todos los clientes que utilicen este perfil.

Lista de Precios: este campo presenta, además de las opciones mencionadas para todos los campos ('Edita', 'Muestra', 'Oculta'), la posibilidad de determinar si requiere autorización.

Si elige la opción 'Autoriza', es posible llevar un control de las modificaciones en los precios. Así, en el momento de ingresar un comprobante y cambiar su lista de precios, se solicitará el ingreso de una contraseña para su autorización.

Elija si la lista de precios a considerar para la generación de comprobantes es la [del cliente](#) o la [de la condición de venta](#) u otra. Si selecciona la opción 'Del cliente' o 'De la condición de venta' y no tiene asociada una lista habitual, se tendrá en cuenta la lista definida en el perfil de facturación.

▼ Más información...

Es necesario que ingrese una lista de precios por defecto, la que se tendrá en cuenta para aquellos clientes que no tengan definida una lista habitual.

Si indica que el campo se edita, es posible indicar además de la lista por defecto, si el usuario tendrá acceso a Todas las listas o sólo a aquellas definidas en el proceso [Definición de Listas de Precios](#) como 'Habilitada Siempre' (Sólo Habilitadas).

Si hizo referencia a talonarios electrónicos, el sistema valida que la lista de precios esté expresada en moneda corriente.

Si el talonario elegido es para boletas electrónicas, el sistema controla que la lista seleccionada no incluya otros impuestos, y además:

- Si el comportamiento elegido para este campo es 'Muestra' u 'Oculta' y la empresa *no está autorizada* a emitir boletas electrónicas desglosando el I.V.A., que la lista de precios incluya I.V.A.
- Si el comportamiento elegido para este campo es 'Muestra' u 'Oculta' y la empresa *está autorizada* a emitir boletas electrónicas desglosando el I.V.A., que la lista de precios no incluya I.V.A.

Estos datos se tendrán en cuenta para cada comprobante que lleve asociado un perfil de facturación.

Código de Vendedor: en un perfil definido para facturación *Punto de Venta*, el código de vendedor será el único dato al que no se le podrá indicar el valor 'O' Oculta o 'M' Muestra.

Código de Bodega: si existen bodegas inhabilitadas, éstas no se tienen en cuenta.

Tipo de asiento: a través del perfil es posible asignar un valor defecto para el tipo de asiento. Esta opción estará disponible sólo si integra con **Astor Contabilidad**.

Eligiendo la opción 'Edita' podrá editar el tipo de asiento en el ingreso del comprobante, al elegir 'Muestra' solo podrá visualizar el tipo de asiento sin poder efectuar modificación alguna. Si opta por la opción 'Oculta', no estará visible el tipo de asiento.

Si previamente configuró que integra con **Contabilidad Pro** (desde Herramientas para integración contable) se visualizarán los siguientes parámetros:

- **Genera asiento:** indica que el comprobante va a generar asiento contable. Si su valor es 'Muestra', desde el comprobante se podrá visualizar la configuración de este parámetro pero no se podrá modificar. En caso que se configure como 'Edita', en el momento del ingreso del comprobante podrá editar el parámetro *Genera Asiento*, en caso de ocultarlo no aparecerá en la pantalla del comprobante.
- **Modelo de asiento:** si su valor es 'Muestra' u 'Oculta', será necesario configurar el modelo de asiento. En caso de elegir 'Edita', el defecto del modelo de asiento no será obligatorio.
- **Modifica asiento:** afecta a los comprobantes que generan asiento. Active este parámetro si desea que en el momento de ingresar comprobantes, pueda modificar el asiento. Por defecto este parámetro aparece desactivado.
- **Respetar definición del modelo de asiento:** por defecto este parámetro está desactivado, y afecta a los comprobantes que generan asiento. En ese estado no podrá modificar la configuración del modelo de asiento asociado al tipo de comprobante, no podrá agregar o eliminar líneas del asiento, no podrá modificar los importes, pero podrá cambiar una cuenta por otra y modificar el detalle de auxiliares.
- **Edita cuenta contable del asiento:** active el parámetro para modificar las cuentas contables del asiento durante el ingreso del comprobante.
- **Permite cancelar asiento:** si el comprobante que se está dando de alta genera asiento, activando este parámetro podrá cancelar la generación del asiento que se efectuará junto con el alta del mismo.
- **Activa impresión del asiento:** por defecto este parámetro está desactivado. En caso de activarlo, al finalizar de ingresar el asiento del comprobante se va a generar la impresión del mismo.
- **Parámetros contables del cliente ocasional:** por defecto este parámetro está desactivado. Al activarlo (configurándolo como 'Edita' o 'Confirma'), permitirá realizar modificaciones de la cuenta contable y de las apropiaciones para el cliente ocasional. En caso de configurar la opción 'Oculta', no se abrirá la pantalla de parámetros contables del cliente ocasional.

Ítems del cuerpo

Carga Rápida: si activa este parámetro, el ingreso de comprobantes utilizará una forma rápida de edición similar al de una caja registradora.

▼ Características generales...

- El único dato a ingresar para un renglón del comprobante será el código de artículo, pasando en forma automática al renglón siguiente.
- La cantidad será igual a la indicada en el perfil (en general 1).
- El precio corresponderá al de la lista indicada.
- El descuento del artículo surgirá de lo ingresado en el alta del artículo.
- Si bien al ingresar el artículo pasará en forma automática al renglón siguiente, será posible modificar los distintos valores (cantidad, precio y descuento) accediendo nuevamente al renglón con las teclas de cursor, en función de los valores indicados en los siguientes campos.

▣ Auditoría de precios

La modificación del precio o del descuento del artículo generará una entrada de auditoría, a la que podrá acceder desde la consulta *Live Precios | Auditoría | Pedidos o Precios | Auditoría | Facturación*.

Indica Cantidad (Alt + F7): si activa este parámetro, podrá indicar una cantidad antes de la carga del artículo (ideal para el uso en supermercados). Este parámetro estará disponible sólo si activó el parámetro *Carga rápida*.

Cantidad del Artículo: permite indicar si edita el campo *Cantidad* y un valor por defecto.

Si activó el parámetro *Carga Rápida*, la cantidad por defecto será igual a 1.

Precio del Artículo: además de indicar si edita el precio de cada renglón, es posible aplicar uno de los siguientes criterios:

- **Aumenta:** permite modificar el precio siempre que el nuevo importe sea mayor al de la lista.
- **Disminuye:** permite modificar el precio siempre que el nuevo importe sea menor al de la lista.
- **Fija límite:** permite modificar el precio siempre dentro de cierto rango. El rango a establecer se fija mediante un porcentaje, para indicar un límite superior y otro inferior. Esto quiere decir que usted puede establecer los dos límites o uno de ellos.

El porcentaje cero indica que el precio en ese límite, no se modifica.

El porcentaje 999.99 indica que el precio a ingresar no se controla en ese límite.

Ejemplo

Si el porcentaje tope superior es 50, indica que los precios se podrán aumentar hasta un 50%.

Si el porcentaje tope inferior es 120, indica que los precios se podrán disminuir hasta un 120%. En este caso, se permite el ingreso de precios negativos.

- **Autoriza:** se propone por defecto el precio de lista del artículo pero permite modificarlo. En ese caso, se solicitará que un usuario habilitado ingrese su contraseña para autorizar el cambio de precio. El usuario autorizante debe tener asociado un perfil de facturación en el que se haya elegido, para los datos a autorizar, la opción 'Edita'.

Porcentaje de Descuento del Artículo: indique el comportamiento para este campo ('Edita', 'Muestra', 'Aumenta', 'Disminuye', 'Autoriza' o 'Autoriza Fuera de Límite') con relación al descuento de los artículos no asociados a un comprobante de referencia.

▼ Más información...

Si activa la opción 'Autoriza', el campo Descuento del Artículo será editable. Si lo modifica en la carga de un comprobante, se solicitará el ingreso de una contraseña para su autorización. Al seleccionar un artículo durante el ingreso de un comprobante, se propone por defecto, el descuento asociado al artículo.

Si opta por la opción 'Autoriza Fuera de Límite', ingrese el rango dentro del cual es posible realizar la modificación. El rango a definir se fija mediante un porcentaje, para indicar un límite superior (% Sup.) y otro inferior (% Inf.). Esto quiere decir que usted puede establecer los dos límites o bien, uno de ellos. Si al modificar este dato, su nuevo valor se encuentra fuera de los límites, se solicitará autorización. El porcentaje cero indica que siempre solicitará autorización.

Criterio: el criterio de descuento permite establecer la modalidad a aplicar con respecto al descuento para los diferentes artículos en los renglones del comprobante.

▼ Valores posibles...

- **Busca descuento artículo / cliente, luego busca descuento artículo:** propone el descuento definido para la relación artículo / cliente. Si no existe, considera el descuento asignado al artículo.
- **Busca descuento del artículo, luego busca descuento artículo / cliente:** propone el descuento del artículo. Si no existe, utiliza el descuento del artículo/cliente.
- **Utiliza descuento del artículo:** propone el descuento definido para el artículo. Para más información, consulte el proceso Artículos en el módulo **Inventario**.
- **Utiliza descuento del artículo / cliente:** considera el descuento definido para la relación artículo / cliente. Para más información, consulte el proceso [Actualización Individual de Artículos por Cliente](#).^[33]
- **Utiliza porcentaje fijo de descuento:** en este caso, es necesario que ingrese el *porcentaje* a aplicar.
- **No utiliza descuento:** en este caso, no se propone ningún valor para el descuento.

Estos criterios serán necesarios al generar un comprobante y al utilizar perfiles de facturación.

Si activó el parámetro *Carga Rápida*, la definición de los campos *Cantidad del Artículo*, *Precio del Artículo* y % *Descuento del Artículo* se utilizará sólo en la *modificación* de renglones ingresados.

Descuento por Cliente y Art.: es posible definir si aplica el descuento del cliente y el del artículo, en forma simultánea, en el momento de facturar.

Esta modalidad es la sugerida por defecto para este parámetro, pero usted puede optar por no utilizarla o bien, solicitar su confirmación.

Bodega / Descarga Stock: los valores disponibles para este campo son los siguientes: 'Edita', 'Edita a pedido (Alt+F6)' o 'No Edita'.

▼ Más información...

- Si selecciona 'Edita', en cada renglón del comprobante de facturación podrá cambiar el código de bodega e indicar si descarga stock.
- Si selecciona 'Edita a pedido', en cada renglón del comprobante de facturación podrá cambiar el código de bodega e indicar si descarga stock sólo si presiona las teclas **<Alt + F6>**.
- Si selecciona 'No edita', no podrá cambiar en cada renglón del comprobante de facturación, el código de bodega ni la referencia a la descarga del stock (o inventario).

Descripciones adicionales: permite parametrizar el uso de descripciones adicionales por artículo en el ingreso de comprobantes (tecla **<F3>** - Cambia Edición).

▼ Valores posibles para este campo...

- **No:** limita la edición de las descripciones adicionales y la inserción de líneas.
- **Sólo permite agregar líneas:** permite agregar líneas, sin posibilidad de editar el contenido de las descripciones asignadas al artículo.
- **Permite agregar líneas y modificar la descripción del artículo:** permite agregar líneas, con la posibilidad de editar el contenido de las descripciones asignadas al artículo.

Unidad de medida: indica si se modificará la unidad de venta en el momento de facturar, para aquellos artículos con equivalencia de venta distinta de uno.

Otro impuesto fijo: indique si al facturar, pueden ser editados los importes de los otros impuestos fijos calculados por el sistema.

Valores posibles para este campo...

- **Edita:** los importes de otros impuestos podrán editarse.

- **No edita:** no se podrán editar los importes de otros impuestos fijos.
- **Solo cuando el importe es cero:** los importes de otros impuestos serán editables únicamente cuando lo calculado por el sistema sea cero.

Permite alta de partidas desde Factura: habilite este parámetro para permitir la generación del alta de partidas desde las facturas, siempre que en el renglón se ingrese la cantidad en negativo y que afecte stock.

Utiliza precios a fecha: indica si permite la reconstrucción de precios a una fecha durante el ingreso o modificación de pedidos y facturación.

Tenga en cuenta que la disponibilidad de esta función en pedidos depende del parámetro *Respetar Precios de los Comp. de Cotización*:

- Cuando haya referencia a una cotización y su valor sea 'N', 'E' o 'Z', o si no hay referencia, se determinará la disponibilidad de la función según el valor del parámetro *Reconstruye precios*.
- Cuando haya referencia a una cotización y su valor sea 'S', la función no estará disponible.

En el caso de facturación, tenga en cuenta que la disponibilidad de esta función también depende del parámetro *Respetar Precios de Comp. Referencia*:

- Cuando haya referencia a un pedido y su valor sea 'N', 'E' o 'Z', o si no hay referencia, se determinará la disponibilidad de la función según el valor del parámetro *Reconstruye precios*.
- Cuando haya referencia a un pedido y su valor sea 'S', la función no estará disponible.

Cuando *Respetar Precios de los Comp. de Cotización* sea distinto de 'N' y haya referencia a pedidos con y sin referencia a cotizaciones:

- Se determinará la disponibilidad de la función según el valor del parámetro *Reconstruye precios*.
- Se usará la fecha definida para los renglones que puedan usarla.
- Se respetarán los precios en los renglones que referencian cotizaciones.

Valores posibles para este campo:

- **Permite:** permite acceder a la función *Precios a fecha* con la combinación de teclas **<Alt + H>**.
- **No permite:** la función no estará disponible.
- **Autoriza:** la función estará disponible pero se solicitará el ingreso de una contraseña para su autorización.

Detalle en Facturas electrónicas

Según las indicaciones del **SII**, la única forma que una factura electrónica no señale el detalle de la operación en su cuerpo, es que haya sido emitida en su reemplazo una guía de despacho que contenga tal detalle.

Configure los siguientes parámetros, si desea que el PDF / XML de las facturas electrónicas con referencia a guías de despacho no incluyan el detalle de los artículos:

Detalla sólo las guías de despacho de referencia: las opciones posibles de elegir para este parámetro son:

'S' – Siempre

'N' - Nunca

'L' - Si supera el máximo de ingresos

Si elige la opción 'Siempre', en todas las facturas electrónicas con referencia a una o más guías de despacho, no se detallarán los artículos en el PDF / XML.

Si elige la opción 'Nunca', en todas las facturas electrónicas con referencia a una o más guías de despacho, se detallarán los artículos de la operación, validando el sistema la cantidad máxima de renglones a incluir en el PDF / XML.

Si elige la opción 'Si supera el máximo de ingresos', en las facturas electrónicas con referencia a una o más guías de despacho y que superen la cantidad máxima de renglones, no se detallarán los artículos en el PDF / XML.

Texto de detalle para el PDF / XML: ingrese el texto a incluir como detalle en las facturas electrónicas con referencia a una o más guías de despacho, que no incluyen los artículos de la operación.

El texto a ingresar tiene una longitud máxima de 30 caracteres. Este dato es de ingreso obligatorio, dado que el xml a enviar al SII debe contener al menos una línea de detalle.

Los parámetros indicados estarán disponibles sólo si se cumplen las siguientes condiciones:

- En [Parámetros de ventas](#) ^[145], en la solapa [Documentos electrónicos](#) ^[167], está tildado el parámetro *Emisor de documentos electrónicos*.
- El *Perfil de Facturación* incluye la siguiente configuración:
 - El parámetro *Descarga Stock al Facturar* es igual a 'No'.
 - En la ventana *Ítems Generales para Facturas*, el parámetro *Comprobante de referencia* fue definido de la siguiente manera:
 - *Comportamiento*: 'O' - Obligatorio
 - *Valores por defecto*: 'REM' - Guías de despacho
 - En la ventana *Ítems del Encabezado*, el *Talonario para Facturas* corresponde a un talonario electrónico.

Ítems del pie

Descuento Cliente: este campo presenta, además de las opciones mencionadas para todos los campos ('Edita', 'Muestra'), la posibilidad de determinar si requiere autorización.

▼ Más información...

- Si activa la opción 'Autoriza', el campo *Descuento Cliente* será editable en los procesos que utilicen el perfil. Al modificar este dato, se habilitará la ventana de solicitud de autorización, para que un usuario habilitado ingrese su contraseña.
- Si opta por la opción 'Autoriza Fuera de Límite', ingrese el rango dentro del cual es posible realizar la modificación. El rango a definir se fija mediante un porcentaje, para indicar un límite superior (% Sup.) y otro inferior (% Inf.). Esto quiere decir que usted puede establecer los dos límites o bien, uno de ellos. Si al modificar este dato, su nuevo valor se encuentra fuera de los límites, se solicitará autorización. El porcentaje cero indica que siempre solicitará autorización.

Ingresar Documentos: indica si se activa la ventana correspondiente al ingreso de documentos en el caso de facturas contado.

Edita Glosas: indica si se ingresan o modifican las glosas en el momento de ingresar el comprobante.

Respetar Leyendas del Remito: este parámetro indica si se respetan las leyendas del remito en la factura.

Glosas por Defecto: en este campo se ingresarán las glosas por defecto a sugerir en la carga de comprobantes con este perfil.

Ingreso de Tesorería

Es posible ingresar parámetros por defecto para la pantalla correspondiente al Perfil de Tesorería General.

Estos parámetros se utilizarán sólo en el proceso de facturación, si la condición de venta corresponde a contado.

Adapte a su necesidad el ingreso de fondos en facturas contado.

Los campos que permiten parametrizar el perfil para el ingreso de fondos (o valores) son los siguientes:

Cobro al Contado: activando este parámetro no se desplegará la pantalla de **Tesorería** en el modo habitual, sino que se accede a un sector de la pantalla de facturación llamado *Medios de Pago en el comprobante*, la que permitirá visualizar el *Importe Ingresado* y el *Vuelto*, para realizar la cobranza de la factura o anticipo contado.

▼ Más información...

Indique la cuenta acreedora, la correspondiente al vuelto y una o más cuentas deudoras.

Si existen cuentas deudoras que tienen asociado un porcentaje de descuento o de recargo, éste se calculará sobre el importe de la cuenta. En el caso de la cuenta *Vuelto*, no se tiene en cuenta este porcentaje.

El parámetro *Habitual* permite visualizar la cuenta en la pantalla *Medios de Pago*.

Cuenta	Descripción	Hab.	Cód.Op.	Glosa
1	CAJA ADMINISTRACION	S		
	VALORES A DEPOSITAR	S		
7	TARJETA XXX	S		
66	CUENTA CON RECARGO	S		

Esta opción agiliza el proceso de facturación para los casos de venta al público que se cobran en el momento con un único medio de pago.

La restricción que impone el uso de esta opción, es que se podrá usar una única cuenta deudora (para el ingreso de los valores) y se deben definir en este proceso las cuentas en forma obligatoria.

Permite Agregar Cuentas: este parámetro indica si es posible utilizar varias cuentas a debitar para una cobranza. Si no activa el parámetro, la cuenta a debitar (ingreso de valores) será única.

Si usted activó el parámetro *Cobro al Contado*, el parámetro *Permite Agregar Cuentas* se exhibirá seleccionado. De esta manera, al facturar, es posible seleccionar las cuentas definidas como *Deudoras* en el perfil de facturación.

Perfiles de notas de crédito

Este proceso actualiza los perfiles de notas de crédito para los distintos usuarios. Los perfiles pueden ser utilizados en el proceso [Emisión de Notas de Crédito](#)²²⁹.

Los perfiles de notas de crédito permiten adaptar el ingreso de datos en el proceso mencionado a las necesidades propias de su empresa, como así también determinar restricciones para algunos usuarios en particular.

A través de los perfiles es posible agilizar el proceso de emisión de notas de crédito, bloqueando el ingreso de datos que no se utilizan o tienen siempre el mismo valor.

Para más información, consulte la Guía de implementación de Perfiles.

Tenga en cuenta...

- La definición de perfiles no es obligatoria. De no existir ningún perfil definido, se ingresarán todos los datos que prevé el sistema en el momento de ingresar una nota de crédito.
- Para cada perfil definido se asignarán los usuarios autorizados a utilizar el perfil.
- En el momento de ingresar al proceso mencionado, el sistema realizará los siguientes controles:
 - Si no se definieron perfiles, se ingresarán todos los datos en forma normal.
 - Si el usuario que ingresa tiene definido un sólo perfil, éste será el que se utilizará en el proceso.
 - Si el usuario que ingresa tiene definido más de un perfil, podrá seleccionar desde una ventana el perfil a utilizar.
 - Si se definieron perfiles pero el usuario que ingresa no está asignado a ninguno de ellos, se ingresarán todos los datos en forma normal (como si no existieran perfiles definidos); es decir, sin restricciones.
 - En el proceso [Emisión de Notas de Crédito](#)²²⁹ usted puede cambiar el perfil para generar los distintos comprobantes.
 - Para cada perfil es posible definir el comportamiento de cada uno de los campos, con las distintas variantes, según corresponda.

Al definir un perfil se visualizan distintas solapas, cada una de ellas contiene los parámetros correspondientes a las diversas características del proceso de ingreso de notas de crédito.

Valores de los campos...

Salvo algunos casos especiales que se detallarán en particular, los valores posibles para cada uno de los campos a parametrizar son:

Valor posible	Descripción
Edita	El campo se edita en forma normal.
Muestra	El campo no se edita, muestra el valor por defecto asignado.
Oculto	El campo toma el valor asignado en este proceso pero no se ve en pantalla (oculto).
Autoriza	El campo será editable en los procesos que utilicen el perfil. Para modificar el valor el usuario habilitado debe ingresar su contraseña en la ventana de solicitud de autorización.
Autoriza fuera de límite	En este caso se debe asignar el rango dentro del cual es posible realizar la modificación del valor del campo. Este rango se fija mediante un porcentaje que indica el límite superior (% Sup.) y el inferior (% Inf.). Usted puede establecer los dos límites o sólo uno de ellos. Si al modificar este valor el dato ingresado está fuera de estos límites, se solicitará autorización.

Además de este parámetro, podrá ingresar valores por defecto para los diferentes campos. Estos valores se comportan de la siguiente manera:

- Si el campo se edita, el ingreso de un valor por defecto no es obligatorio en el perfil. Si existe un valor por defecto, se utilizará para los clientes ocasionales o cuando no exista el valor habitual en el cliente.
- Si el campo no se edita, el ingreso de un valor por defecto es obligatorio. Se utilizará para los clientes ocasionales o cuando no exista el valor habitual en el cliente.

Asignación de usuarios

Una vez generado un perfil, es necesario asociar a los usuarios habilitados para utilizarlo.

Desde esta solapa, se asignarán los usuarios habilitados para el perfil activo (el que se encuentra en pantalla).

Principal para perfiles de notas de crédito

Código de comprobante: elija una de las siguientes opciones: 'Edita', 'Muestra' u 'Oculto', para definir el comportamiento de este campo. Usted puede asociar a cada perfil, un [tipo de comprobante](#)^[87] de crédito particular.

Por ejemplo, usted puede tener un perfil para notas de crédito de sólo impuestos; otro para notas de crédito por diferencia de cambio; y otros para aquellas notas de crédito por devolución.

Cancela comprobante de referencia: este parámetro permite configurar la exhibición del mensaje de confirmación: "Cancela comprobante de referencia?" cuando el comprobante de referencia cumple con las condiciones para su cancelación total.

Moneda: defina cuál será la moneda de expresión de las notas de crédito a generar que utilicen el perfil ('Corriente' o 'Extranjera').

Se tendrá en cuenta la configuración del cliente en lo referente al parámetro *Cláusula moneda extranjera*.

Por otra parte, elija cuál será el comportamiento de este parámetro ('Edita', 'Muestra' o 'Autoriza').

Si elige la opción 'Autoriza', al modificar la moneda de la nota de crédito, se solicitará autorización.

Si ingresa un comprobante de referencia y está activo el parámetro 'Respetar moneda' (de la solapa *Comprobante de referencia*), la nota de crédito será emitida en la misma moneda del comprobante de referencia.

Autoriza comprobante / Importe mínimo a autorizar: mediante estos parámetros, usted define si la nota de crédito a generar requerirá autorización y, en ese caso, cuál es el importe mínimo a autorizar.

Clasificación de Comprobantes en Perfiles

Clasifica Comprobantes: configure el comportamiento de este parámetro ('Edita' o 'Muestra') para la clasificación de los comprobantes de crédito a generar.

Clasificación Habitual: usted puede establecer la clasificación que se asignará por defecto al comprobante que está generando.

Controla clasificación: mediante este parámetro usted controla cómo clasificar los comprobantes.

Los controles pueden ser:

- **Siempre:** el sistema controla que cada vez que se genere un comprobante, éste sea clasificado antes de grabarlo.
- **A Confirmar:** el sistema solicita confirmación para grabar el comprobante sin clasificación.
- **A Pedido:** el sistema no realiza ningún control, permitiendo el ingreso de una clasificación para el comprobante.

Durante el ingreso de una nota de crédito, si no se indica *Comprobante de referencia*, se toma la *clasificación habitual* definida en el perfil de nota de crédito. Si en el perfil no se asignó una clasificación habitual y está configurado como 'Siempre Controla Clasificación', al intentar grabar la nota de crédito se exhibirá un mensaje de atención por "Comprobante no clasificado".

Si se ingresa *Comprobante de referencia*, se toma la clasificación del comprobante de referencia. Si el comprobante de referencia no tiene una clasificación y el perfil está configurado como 'Siempre Controla Clasificación', al intentar grabar la nota de crédito se exhibirá un mensaje de atención por "Comprobante no clasificado".

Por otra parte, la ventana de *Clasificación* traerá automáticamente el valor por defecto correspondiente, para evitar que se tenga que invocar la tecla de función.

Comprobante de referencia

Comprobante de referencia: defina el comportamiento de este dato, eligiendo una de las siguientes opciones: 'Edita', 'No edita' u 'Obligatorio'.

La opción 'No edita' le permite generar notas de crédito sin hacer referencia a un comprobante.

La opción 'Obligatorio' hará que todas las notas de crédito generadas tengan asociado un comprobante de referencia.

Controla condición de venta: seleccione el comportamiento cuando necesite trasladar los datos de un comprobante factura con condición de venta igual a contado a una nota de crédito cuya condición de venta es distinta a contado. El comprobante origen no será asociado a la nota de crédito generada.

Usted puede optar entre las opciones:

- **Control estricto**, controla que la condición de venta de la nota de crédito sea igual a contado como lo es en el comprobante de origen.
- **Control flexible con confirmación**, mediante una pregunta de confirmación esta opción permite indicar una condición de venta distinta a contado en la nota de crédito a diferencia de la condición de venta contado de la factura.
- **Control flexible sin confirmación**, esta opción permite indicar una condición de venta distinta a contado en la nota de crédito a diferencia de la condición de venta contado de la factura.

Para poder utilizar este parámetro, es necesario que el campo *Condición de venta* en la solapa *Encabezado* esté configurado con alguna de las opciones 'Edita' o 'Autoriza'.

Este parámetro le permite utilizar la variable de impresión **@TD**. Para más información consulte las variables de impresión.

Respetar precios: indique el comportamiento a aplicar en relación a los precios de la nota de crédito. Usted puede optar por una de las siguientes opciones:

- Respetar los precios del comprobante de referencia.
- No respetar los precios de referencia.
- Proponer los precios del comprobante de referencia y editarlos (si es necesario).
- Autorizar precio (solicitar autorización ante una modificación del precio).

Si usted elige la opción 'Respeta precio de referencia', automáticamente también se respetará la moneda del comprobante de referencia.

Respeta parámetro 'Afecta stock' del tipo de comprobante: elija la opción 'Si' para que la nota de crédito a generar tenga el mismo comportamiento que el comprobante de referencia - en lo que respecta a la afectación del stock.

Elija la opción 'No' para generar notas de crédito con un comportamiento distinto al del comprobante de referencia - en lo que respecta a la afectación del inventario. De esta manera, podrá generar una nota de crédito que no afecta stock haciendo referencia a un comprobante que sí afectó stock o viceversa (hacer una nota de crédito que afecta stock con referencia a una nota de débito que no afectó el inventario).

La opción 'A confirmar' exhibirá un mensaje y solicitará su confirmación si la parametrización del comprobante de referencia difiere de la del tipo de comprobante de crédito.

En tanto que la opción 'Autoriza' requerirá el ingreso de la contraseña de un usuario habilitado ante la diferente parametrización de ambos comprobantes (el de referencia y el de crédito).

Respeta bodega: si activa este parámetro, la nota de crédito a generar considerará para la descarga del stock, la o las bodegas del comprobante de referencia.

Respeta artículos / Valida cantidades mayores / Respeta tasas (notas de crédito por sólo impuestos): estos parámetros permiten controlar la información de los renglones de la nota de crédito a ingresar.

De esta manera, usted puede definir que en la nota de crédito no se ingresen artículos que no existen en el comprobante de referencia y además, que las cantidades ingresadas no sean mayores a las del comprobante de referencia.

En el caso de notas de crédito por sólo impuestos, es posible configurar que no se ingresen códigos de tasas inexistentes en el comprobante de referencia.

Los valores posibles de estos parámetros son los siguientes: 'Si', 'No', 'A confirmar' o 'Autoriza'.

Tenga en cuenta que en notas de crédito por sólo impuesto, el sistema valida que el importe por tasa no supere el valor correspondiente del comprobante de referencia.

Encabezado

Condición de venta: es posible aplicar la condición de venta del comprobante de referencia u otra.

Siempre se solicita una condición de venta por defecto, la que se tendrá en cuenta para aquellos clientes que no tengan definida una condición habitual.

Si selecciona la opción 'Otra', la condición ingresada se aplicará a todos los clientes que utilicen este perfil.

Lista de precios: indique si la lista de precios a considerar para la generación de notas de crédito es la del [cliente](#)^[17], la de la [condición de venta](#)^[57], la del comprobante de referencia u otra.

Si selecciona la opción 'Del cliente' o 'De la condición de venta' y el cliente | condición de venta no tiene asociada una lista habitual, se tendrá en cuenta la lista definida en el perfil de notas de crédito.

Motivo: es posible asignar un [motivo](#)^[85] a las notas de crédito a generar con el perfil. Usted puede definir un motivo por defecto y editar o sólo mostrar este dato durante el ingreso de las notas de crédito.

Descuento: además de las opciones mencionadas para todos los campos ('Edita', 'Muestra', 'Oculta'), este campo presenta la posibilidad de 'Aumentar' o 'Disminuir' el descuento o determinar si requiere autorización (siempre o sólo fuera del límite establecido).

Utilice los perfiles para controlar los descuentos permitidos en las notas de crédito.

▼ Más información...

- Si elige la opción 'Aumenta' o 'Disminuye', el campo se editará y el sistema permitirá su modificación sólo en el sentido indicado en el parámetro (valor mayor o menor, respectivamente).
- Si activa la opción 'Autoriza', el campo *Descuento* será editable. Al modificar este dato, se exhibirá la ventana de solicitud de autorización, para que un usuario habilitado ingrese su contraseña.
- Si opta por la opción 'Autoriza Fuera de Límite', ingrese el rango dentro del cual es posible realizar la modificación. El rango a definir se fija mediante un porcentaje, para indicar un límite superior (% Sup.) y otro inferior (% Inf.). Esto quiere decir que usted puede establecer los dos límites o bien, uno de ellos. Si al modificar este dato, su nuevo valor se encuentra fuera de los límites, se solicitará autorización. El porcentaje cero indica que siempre solicitará autorización.

También, es posible aplicar el descuento *Del cliente* o bien, seleccionar *Otra*.

Dirección de entrega: indique si el perfil está habilitado para modificar la dirección de entrega del comprobante.

▼ Valores posibles para este campo...

- **Edita:** utilice **<Ctrl + F1>** para editar la dirección de entrega definida como habitual que el sistema propone en el momento de emisión de comprobantes, teniendo la posibilidad de seleccionar otra dirección asociada al cliente.
- **Muestra:** mediante **<Ctrl + F1>** solo se podrá consultar la dirección de entrega 'Habitual' utilizada en la emisión de comprobantes.

Ítems del cuerpo

Edita descripciones adicionales: indique el tratamiento a aplicar en las descripciones adicionales de los artículos.

Las opciones posibles de selección son las siguientes: 'No' (no edita); 'Sólo permite agregar líneas' o 'Permite agregar líneas y modificar la descripción del artículo'. El valor por defecto es 'No' (no edita).

Unidad de medida: indique si modifica la unidad de medida en el momento de ingresar el comprobante de crédito, para aquellos artículos con equivalencia de venta distinta de uno.

Precio del artículo: además de indicar si edita el precio de cada renglón o simplemente lo muestra, es posible aplicar uno de los siguientes criterios:

- **Aumenta:** permite modificar el precio siempre que el nuevo importe sea mayor al de la lista.
- **Disminuye:** permite modificar el precio siempre que el nuevo importe sea menor al de la lista.
- **Fija límite:** permite modificar el precio siempre dentro de cierto rango. El rango a establecer se fija mediante un porcentaje, para indicar un límite superior y otro inferior. Esto quiere decir que usted puede establecer los dos límites o uno de ellos.
El porcentaje cero indica que en ese límite, el precio no se modifica.
El porcentaje 999.99 indica que en ese límite, el precio a ingresar no se controla.

Si % Cota superior es 50, indica que los precios aumentarán hasta un 50%.

Si % Cota inferior es 120, indica que los precios disminuirán hasta un 120%. En este caso, se permite el ingreso de precios negativos.

- **Autoriza:** se propone por defecto el precio de lista del artículo, pero permite modificarlo. En ese caso, se solicitará que un usuario habilitado ingrese su contraseña para autorizar el cambio de precio. El usuario autorizante debe tener asociado un perfil de nota de crédito en el que se haya elegido, para los datos a autorizar, la opción 'Edita'. Los usuarios autorizantes y sus contraseñas se definen en el proceso [Aplicar Permisos Eventuales](#).¹³⁶
- **Autoriza fuera de límite:** ingrese el rango dentro del cual es posible realizar la modificación. El rango a definir se fija mediante un porcentaje, para indicar un límite superior (% Sup.) y otro inferior (% Inf.). Esto quiere decir que usted puede establecer los dos límites o bien, uno de ellos. Si al modificar este dato, su nuevo valor se encuentra fuera de los límites, se solicitará autorización. El porcentaje cero indica que siempre solicitará autorización.

Descuento del artículo: indique el comportamiento para este campo ('Edita', 'Muestra', 'Aumenta', 'Disminuye', 'Autoriza' o 'Autoriza Fuera de Límite').

Como *criterio* para su aplicación, usted puede elegir uno de los siguientes:

- **Busca descuento artículo / cliente, luego busca descuento artículo:** propone el descuento definido para la relación artículo / cliente. Si no existe, considera el descuento asignado al artículo.
- **Busca descuento del artículo, luego busca descuento artículo / cliente:** propone el descuento del artículo; si no existe, utiliza el descuento del artículo / cliente.
- **Utiliza descuento del artículo:** propone el descuento definido para el artículo. Para más información, consulte el proceso Artículos en el módulo **Inventario**.

- **Utiliza descuento del artículo / cliente:** considera el descuento definido para la relación artículo / cliente. Para más información, consulte el proceso [Actualización Individual de Artículos por Cliente](#).^[33]
- **Utiliza porcentaje fijo de descuento:** en este caso, es necesario que ingrese el porcentaje a aplicar.
- **No utiliza descuento:** en este caso, no se propone ningún valor para el descuento.

Descuento simultáneo (del cliente y del artículo): es posible definir si aplica el descuento del cliente y el del artículo, en forma simultánea, en el momento de ingresar notas de crédito.

Esta modalidad es la sugerida por defecto para este parámetro, pero usted puede optar por no utilizarla o bien, solicitar su confirmación.

Auditoría de precios

La modificación del precio o del descuento del artículo generará una entrada de auditoría, a la que podrá acceder desde la consulta *Live Precios | Auditoría | Facturación*.

Bodega / Descarga de inventario: los valores disponibles para este campo son los siguientes: 'Edita', 'Edita a pedido' o 'No Edita'.

▼ Más información...

- Si selecciona 'Edita', en cada renglón de la nota de crédito podrá cambiar el código de bodega e indicar si descarga stock.
- Si selecciona 'Edita a pedido', en cada renglón de la nota de crédito podrá cambiar el código de bodega e indicar si descarga stock sólo si presiona las teclas **<Alt + F6>**.
- Si selecciona 'No edita', no podrá cambiar en cada renglón de la nota de crédito, el código de bodega ni la referencia a la descarga del stock.

Permite alta de partidas desde nota de crédito: active este parámetro para generar el alta de partidas desde la emisión de notas de crédito, siempre que el comprobante se encuentre configurado para que afecte stock.

Impuesto interno fijo: indique si al emitir una nota de crédito, los importes de los impuestos internos fijos calculados por el sistema pueden ser editados.

Valores posibles para este campo...

- **Edita:** los importes de los impuestos internos podrán editarse.
- **No edita:** no se podrán editar los importes de los impuestos internos.
- **Solo cuando el importe es cero:** los importes de los impuestos internos serán editables únicamente cuando lo calculado por el sistema sea cero.

Utiliza precios a fecha: indica si permite la reconstrucción de precios a una fecha durante el ingreso de notas de crédito.

Tenga en cuenta que la disponibilidad de esta función en notas de crédito depende del parámetro *Respetar Precios*:

- Cuando haya referencia y su valor sea 'N', 'E' o 'Z', o si no hay referencia, se determinará la disponibilidad de la función según el valor del parámetro *Reconstruye precios*.
- Cuando haya referencia y su valor sea 'S', la función no estará disponible.

Valores posibles para este campo:

- **Permite:** permite acceder a la función *Precios a fecha* con la combinación de teclas **<Alt + H>**.
- **No permite:** la función no estará disponible.
- **Autoriza:** la función estará disponible pero se solicitará el ingreso de una contraseña para su autorización.

Asignación de usuarios a perfil

Esta solapa permite seleccionar, desde la lista de usuarios creados (panel izquierdo), los usuarios a los que les asignará el perfil creado (panel derecho).

Observaciones

Esta solapa es un campo de texto libre que le permite ingresar las observaciones que usted considere necesarias para el perfil creado.

Perfiles de guías de despacho

Este proceso actualiza los perfiles de guías de despacho para los distintos usuarios. Los perfiles pueden ser utilizados en el proceso [Emisión de guías de despacho](#) ²⁴⁹.

Los perfiles de guías de despacho permiten adaptar el ingreso de datos en el proceso mencionado a las necesidades propias de su empresa, como así también determinar restricciones para algunos usuarios en particular.

A través de los perfiles es posible agilizar el proceso de generación de guías de despacho, bloqueando el ingreso de datos que no se utilizan o tienen siempre el mismo valor.

Para más información, consulte la Guía de implementación de perfiles.

Al definir un perfil se visualizan distintas solapas, cada una de ellas contiene los parámetros correspondientes a las diversas características del proceso de emisión de guías de despacho.

Principal

Talonario: defina el comportamiento a aplicar para este dato ('Edita' o 'Muestra').

Por otra parte, configure los talonarios posibles de utilizar ('Todos' o 'Sólo los seleccionados').

Si aplica una selección determinada, indique un talonario por defecto.

Edita número: tilde este parámetro para indicar que, al ingresar una guía de despacho, el sistema sugerirá en forma automática el número de guía de despacho, sin permitir su modificación.

Encabezado

Motivo: seleccione el comportamiento a aplicar ('Edita', 'Muestra' u 'Oculto') y el tipo de guía de despacho a ingresar (de 'Venta' o de 'Traslado').

Fecha ingreso: es posible controlar que la fecha de ingreso de la guía de despacho sea igual a la fecha del día.

Controles posibles:

- **Control estricto:** la fecha del comprobante a generar debe coincidir con la fecha del sistema para poder continuar con el proceso.
- **Control flexible:** si la fecha de emisión no coincide con la del día, se exhibe un mensaje de confirmación para que usted decida si continúa o cancela el proceso.
- **No controla:** en este caso es posible ingresar un comprobante con cualquier fecha de ingreso.

Clientes a los que se les puede despachar: las opciones disponibles son 'Todos' o 'Clasificador'.

Al elegir esta última opción, se habilita la solapa *Clasificador* para que seleccione los clientes a aplicar en el perfil.

Permite despachar a clientes ocasionales: indique si es posible ingresar guías de despacho para clientes no habituales.

Lista de precios: seleccione el comportamiento a aplicar ('Edita', 'Muestra', 'Oculto' o 'Autoriza') y la lista de precios a considerar para la valorización de la guía de despacho.

Puede considerar la lista del 'Cliente' u 'Otra' ingresada en el perfil.

Condición de venta: seleccione el comportamiento a aplicar ('Edita', 'Muestra', 'Oculto' o 'Autoriza') y el código de condición de venta a considerar por defecto.

Puede optar por la condición de venta definida en el 'Cliente' u 'Otra' ingresada en el perfil.

Bodega: seleccione el comportamiento a aplicar ('Edita', 'Muestra', 'Oculta' o 'Autoriza') y la bodega en la que se realizará por defecto la descarga de inventario.

Clasificación de comprobantes: seleccione el comportamiento a aplicar ('Edita' o 'Muestra') e ingrese una clasificación por defecto.

Controla clasificación: elija cómo aplicará el control de la clasificación de las guías de despacho.

Las opciones posibles son: 'Siempre', 'A confirmar' o 'A pedido'.

- **Siempre:** el sistema controla que cada vez que se genere un comprobante, éste sea clasificado antes de grabarlo.
- **A Confirmar:** el sistema solicita confirmación para grabar el comprobante sin clasificación.
- **A Pedido:** el sistema no realiza ningún control, pudiendo ingresar una clasificación para el comprobante.

Clasificador

Esta solapa estará visible sólo si eligió la opción 'Clasificador' del parámetro *Clientes a los que se les puede despachar* (en la solapa *Encabezado*).

Seleccione las carpetas para cuyos clientes emitirá guías de despacho.

Cuerpo

Permite seleccionar artículos con perfil: tilde el perfil de los artículos ('Venta' y/o 'Compra/Venta') para los que aplicará el perfil en edición.

Ingresar artículos con escala usando matriz: active este parámetro para realizar el ingreso de artículos con escala con esa funcionalidad.

Muestra todas las combinaciones de escala en la matriz: sólo si *Ingresar artículos con escala usando matriz*, indique si muestra en la matriz todas las combinaciones de escala (incluyendo los artículos para los que no existen combinaciones).

Permite editar descripción adicional del artículo: elija el comportamiento a aplicar en la edición de la descripción adicional de los artículos.

Las opciones posibles son: 'No permite editar'; 'Sólo permite agregar líneas' o 'Permite agregar líneas y modificar la descripción del artículo'.

Permite fraccionar artículos: indique se aplica esta modalidad en los artículos de las guías de despacho que se emitan con el perfil en edición.

Permite modificar bodega: indique si permite cambiar el valor de este campo.

Unidad de medida: elija el comportamiento a aplicar para este dato ('Edita' o 'Muestra').

Detalla precios por renglón: indique si detalla precios en cada renglón del documento.

Edita precio del artículo: sólo si *Detalla precios por renglón*, podrá indicar si edita el precio los artículos.

Edita descuento del artículo: sólo si *Detalla precios por renglón*, podrá indicar si edita el descuento de los artículos.

Importe total: el total del renglón se calcula en forma automática, este valor no es editable.

Comprobante de referencia

Comprobante de referencia: defina el comportamiento de este dato, eligiendo una de las siguientes opciones: 'Edita', 'No edita' u 'Obligatorio'.

La opción 'No edita' permite generar guías de despacho sin hacer referencia a un comprobante.

La opción 'Obligatorio' hará que todas las guías de despacho generados tengan asociado un comprobante de referencia.

Tipo comprobante de referencia: las opciones posibles de elegir son 'Pedidos', 'Facturas' o 'Sin referencia', si usted eligió 'Edita' como comportamiento del *Comprobante de referencia*. Si optó por la opción 'Obligatorio', las opciones disponibles son 'Pedidos' o 'Facturas'.

Agrupar artículos iguales: indique el comportamiento a aplicar cuando en la guía de despacho se referencien varios pedidos o facturas con artículos repetidos ('Agrupa', 'No agrupa' o 'Confirma').

Descripciones adicionales: indica el tratamiento a aplicar, con respecto a las descripciones adicionales, al agrupar artículos de comprobantes referenciados ('Mantiene' o 'No mantiene').

Si elige la opción 'Mantiene', no se agrupan los artículos y se respetan las descripciones adicionales.

Si opta por la opción 'No Mantiene', se omiten las descripciones adicionales y se agrupan los artículos.

Respetar precios de comprobante de referencia: defina el tratamiento a aplicar para los precios del comprobante de referencia en las guías de despacho.

Las opciones disponibles son: 'Respetar precio de referencia', 'No respetar precio de referencia' o 'Proponer precio y editar'.

Control de renglones en guías de despacho con referencia a pedidos: defina la modalidad de control a aplicar en el momento de ingresar los artículos en una guía de despacho con referencia a un pedido ('Controla carga', 'No controla carga' o 'Confirma control carga').

- **Controla carga:** previo a la emisión de una guía de despacho con referencia a un pedido, el sistema muestra una ventana para la carga de artículos, los que deben existir en el pedido original.
Al finalizar el ingreso de los artículos del pedido a despachar, se visualizará otra ventana con la cantidad total de artículos ingresados, las cantidades originales a despachar del pedido y las cantidades que quedan pendientes por despachar.
- **No controla carga:** no se realiza el control de carga de artículos contra los renglones del pedido. Al ingresar guías de despacho con referencia a un pedido, todos los artículos a despachar se cargan directamente en la guía de despacho.
- **Confirma control carga:** al ingresar una guía de despacho con referencia a un pedido, el sistema solicita su confirmación para aplicar el control de carga de artículos.
Si no lo confirma, todos los artículos a despachar se cargan directamente en la guía de despacho.

Al utilizar control de carga, éste se aplica solamente a las unidades disponibles en stock.

Respetar bodegas de pedidos referenciados: active este parámetro si considera, para la descarga de stock en la guía de despacho, las bodegas de los pedidos referenciados.

Respetar glosas: indique si respeta las glosas del comprobante de referencia.

Acepta pedidos con kits sin componentes: indique si completa los kits sin componentes en el momento de entregar la mercadería.

Caso contrario, es necesario completarlos previamente, desde el proceso Modificación de pedidos, para que pueda referenciar el pedido desde [Emisión de guías de despacho](#)^[249].

Ante disminución de cantidades en renglones que agrupen varios comprobantes, distribuye manualmente las cantidades en los comprobantes relacionados: tilde este parámetro para distribuir en forma manual las cantidades a despachar de un artículo, al referenciar varios comprobantes en una guía de despacho.

Caso contrario, al modificar las cantidades propuestas para despachar, se disminuirá la cantidad de los comprobantes relacionados más antiguos en forma automática.

Permite agregar artículos sin referencia: defina si es posible agregar artículos al referenciar comprobantes en una guía de despacho. Las opciones posibles son: 'Nunca', 'Siempre' o 'Con confirmación'.

Clasificación - Permite referenciar comprobantes: seleccione la modalidad a aplicar en relación a la clasificación de los comprobantes de referencia. Las opciones posibles son: 'Con diferente clasificación', 'Respetando clasificación de artículo' o 'Con la misma clasificación'.

Control al referenciar comprobantes con datos diferentes para

- Lista de precios
- Condición de venta
- Bodega
- Transporte

Es posible controlar si despacha referenciando comprobantes (pedidos) con datos diferentes de los indicados.

Puede aplicar un *control estricto* o bien, un *control flexible*.

Si configura los controles en forma flexible, al referenciar varios comprobantes, y en éstos difiere algún dato, el sistema permitirá remitirlos tomando ese dato del perfil.

Control al referenciar comprobantes con datos diferentes para

Dirección de entrega

Indique si aplica un control estricto o bien, un control flexible para la dirección de entrega en el ingreso de guías de despacho.

- **Control flexible:** si ingresa comprobantes de referencia con distintas direcciones de entrega pero igual configuración impositiva, el sistema no emitirá ningún mensaje y tomará por defecto los datos del domicilio del primer comprobante referenciado.

Si ingresa comprobantes de referencia con distintas direcciones de entrega y diferentes configuraciones impositivas, el sistema emitirá un mensaje de confirmación.

- **Control estricto:** si ingresa comprobantes de referencia con distintas direcciones de entrega pero igual configuración impositiva, el sistema no emitirá ningún mensaje, y tomará por defecto los datos del domicilio del primer comprobante referenciado.
Si ingresa comprobantes de referencia con distintas direcciones de entrega con configuraciones impositivas diferentes, el sistema emitirá un mensaje de atención y no permitirá continuar.

Glosa

Observaciones: indique el comportamiento a aplicar para este dato ('Edita', 'Muestra' u 'Oculto') y su valor (cuando sea requerido).

Glosa: configure el comportamiento de las glosas de la guía de despacho ('Edita', 'Muestra' u 'Oculto') y el texto de cada una de ellas (cuando sea requerido).

Asignación de usuarios

Esta solapa permite seleccionar, desde la lista de usuarios creados (panel izquierdo), los usuarios a los que les asignará el perfil creado (panel derecho).

Observaciones

Esta solapa es un campo de texto libre que le permite ingresar las observaciones que usted considere necesarias para el perfil creado.

Perfiles de consulta de precios y saldos de inventario

Utilice este proceso para definir los perfiles a utilizar en la [Consulta de Precios y Saldos de Inventario](#).²⁶²

Ingrese el código y la descripción del perfil. Además, complete la siguiente información:

Perfil de los Artículos

Determine el perfil de los artículos ('Venta', 'CompraVenta' o 'Todos') a considerar en la consulta.

Si elige la opción 'Todos', no serán considerados los artículos que se encuentren inhabilitados.

Incluye inhabilitados: habilite esta opción para considerar los artículos que se encuentran inhabilitados

Listas de precio

Defina los siguientes parámetros sobre listas de precios:

Consulta todas las listas o sólo algunas: en el caso de consultar sólo algunas listas, deberá ingresarlas al finalizar la edición de esta pantalla.

Controla vigencia: si marca esta opción, sólo visualizará las listas de precios que estén siempre habilitadas y aquellas listas cuya *fecha de vigencia* incluya la fecha en la que se está realizando la consulta.

Bodegas

Indique las bodegas a tener en cuenta en la consulta. En el caso de consultar sólo algunas bodegas, deberá ingresarlas al finalizar la edición de esta pantalla.

Moneda

Seleccione la moneda en la que quiere consultar la lista de precios. Puede expresar los precios en moneda corriente, en moneda extranjera contable o elegir que cada lista se exhiba en su correspondiente moneda.

Paneles

Seleccione los paneles auxiliares a los cuales podrá consultar en la [Consulta de precios y saldos](#) ²⁶².

Los paneles que podrá seleccionar son aquellos de tipo "Carpeta" o "Relación".

Es posible modificar este parámetro durante la Consulta de Precios y Saldos de **Inventario**.

Utilice el comando *Usuarios* para indicar los usuarios que pueden elegir este perfil.

Comando Usuarios

Una vez generado un perfil, es necesario asociar los usuarios habilitados para utilizarlo. A través de este comando, se ingresarán los usuarios habilitados para el perfil activo (el que se encuentra en pantalla).

El sistema sugerirá, por defecto, el usuario que está trabajando en ese momento en el sistema, siendo posible agregar otros.

Luego de ingresar el último usuario, es necesario posicionarse en el renglón siguiente pulsando **<Enter>** y confirmar el proceso pulsando **<F10>** para que se almacenen los datos ingresados.

Claves de autorización (aplicar permisos eventuales)

Si trabaja con [perfiles de facturación](#)^[105], con [perfiles de notas de crédito](#)^[120] y/o con [perfiles de guías de despacho](#)^[128], puede definir permisos eventuales para que un usuario determinado (mediante una clave temporal) autorice la modificación de ciertos campos (con restricciones para ese perfil) durante el ingreso de una factura o un pedido, de una nota de crédito o bien, de una guía de despacho.

- Talónario: 2
- Fecha: 22/11/2006
- Cliente: 000000 CONSUMIDOR FINAL
- Depósito: 1 DEPOSITO CASA CENTRA
- Cond/Vta: 1 CONTADO
- Lista: 2 Venta Minorista
- Vendedor: 1 WALTER AREVALO

The main table lists items with columns: Artículo, Descripción, Cantidad, UM, Precio, Bon., and Importe. One item is visible: PANTALON JEAN CLASICO with a quantity of 1.00 and a price of 100. A dialog box titled 'Solicitud de Autorización' is open, asking for a 'Contraseña:' (password).

El usuario a ingresar debe ser un usuario de **Astor**.

No es necesario que la contraseña que usted ingrese en este proceso coincida con la definida en el sistema.

Los usuarios autorizantes deben tener asociado un [perfil de facturación](#)^[105], [perfil de nota de crédito](#)^[120] y un [perfil de guía de despacho](#)^[128] (si corresponde) en los que se haya elegido la opción 'Edita' para los datos a autorizar.

- Edita
- Muestra
- Oculta
- Aumenta
- Disminuye
- Autoriza
- Aut. Fuera de Límite

Si eligió para uno o más datos la opción 'Autoriza' o 'Autoriza Fuera de Límite', es necesario que defina desde este proceso, un nombre de usuario y su contraseña para cada una de aquellas personas habilitadas para autorizar.

De esa manera, podrá definir acciones que deberán ser autorizadas por un usuario responsable, por ejemplo, un supervisor.

La correcta configuración de permisos eventuales permite que todas las operaciones transcurran bajo el usuario que está operando, evitándose el reingreso al sistema de otro usuario para realizar una operación determinada, obteniendo mayor flexibilidad y seguridad ante determinadas situaciones de trabajo.

Según la definición del perfil de facturación, las acciones que pueden requerir autorización serán las que afecten al total del comprobante:

- descuento general del encabezado.
- descuento del pie del comprobante.
- recargo del pie del comprobante.
- lista de precios.
- condición de venta.
- transporte.
- cambio de precio del renglón.
- descuento del renglón.

Según la definición del perfil de notas de crédito, las acciones que pueden requerir autorización son las siguientes:

- descuento general (del encabezado).
- condición de venta.
- lista de precios.
- moneda del comprobante.
- ingreso de nuevos artículos.
- ingreso de cantidades mayores al del comprobante de referencia.
- cambio en la afectación del stock.
- cambio de precio del artículo.
- descuento del artículo.
- ingreso de tasas en comprobantes de sólo impuestos.
- importe total del comprobante.

Según la definición del perfil de guías de despacho, las acciones que pueden requerir autorización son las siguientes:

- lista de precios
- condición de venta
- bodega

Puede visualizar las aprobaciones realizadas mediante el informe [Auditoría de Autorizaciones](#) .

Para más información, consulte el proceso [Perfiles de facturación](#)^[105], [Perfiles de notas de crédito](#)^[120], [Perfiles de guías de despacho](#)^[128].

Formularios

Es posible configurar el formato de impresión del formulario para "cancelación de documentos".

El resto de los formularios definibles se actualizan desde el proceso [Talonarios](#)^[88].

Para más información sobre formularios, consulte el ítem Asistente de Formularios en el manual de **Instalación y Operación**.

Formularios para cancelación de documentos

Permite definir el formulario a utilizar para la impresión de comprobantes correspondientes a cancelación de documentos.

Este formulario se almacenará con el nombre CAND.TYP.

Para más información sobre la confección de los distintos formularios, consulte el ítem Adaptación de Formularios.

Para más información sobre formularios, consulte el ítem Asistente de Formularios en el manual de **Instalación y Operación**.

Parámetros balanza

Mediante este proceso se define una serie de parámetros y valores iniciales que permiten adaptar el comportamiento del sistema para facturar artículos pesables.

Características generales

Lectura de Artículo: indica si la lectura del artículo se realiza por el 'código de artículo' o por su 'sinónimo'.

Código por Importe: ingrese el código que interpreta los dígitos del código de barras como el importe del artículo.

Cantidad de decimales importe: indique la cantidad de decimales para el importe del artículo leído en el código de barras, a considerar como *parte decimal*.

Código por Peso: ingrese el código que interpreta los dígitos del código de barras como el *peso* del artículo.

Cantidad de decimales peso: indique la cantidad de decimales para el peso del artículo leído en el código de barras.

Convierte unidad de peso: si activa este parámetro, el peso en el código de barras se convierte según el valor ingresado como Equivalencia..

Equivalencia: ingrese la equivalencia para el código de peso. Este campo es editable sólo si está activo el parámetro *Convierte unidad de peso*.

Unidad de medida a utilizar: elija entre la unidad de medida de **Ventas** o la unidad de medida de **Inventario**.

Definición del Código de Barras

Configure los siguientes datos:

Longitud total: ingrese la longitud total del código de barras.

Código por Importe / Peso: indique las posiciones (Desde / Hasta Dígito) que ocupa la bandera del importe o peso en el código de barras.

Código de Artículo: indique las posiciones en el código de barras que ocupa el código de artículo o el sinónimo (según la modalidad de lectura del artículo).

Importe / Peso: indique las posiciones en el código de barras que ocupa el valor del importe o del peso del artículo.

Parámetros para códigos de barra

Mediante este proceso es posible configurar los modelos de impresión del código de barras en las facturas, para su posterior cobranza mediante el pago electrónico.

Para su emisión, la condición de venta del comprobante debe ser cuenta corriente.

Código Pago Electrónico: identifica unívocamente al modelo de impresión del código de barra.

Empresa de Cobro: indique mediante la selección de este parámetro si la empresa de cobro es *Banelco*, *Rapipago* o *Pago Fácil*.

Código de Empresa: este código es provisto por la empresa de cobro electrónico (por ejemplo: *Servipag* o *Sencillito*) para su identificación.

Variable: indica la información a incluir en el código de barras.

En el caso de necesitar dos (2) dígitos verificadores, ingrese la variable @DV en dos (2) renglones consecutivos.

Glosa: describe el nombre de la variable seleccionada.

Comienzo: realiza automáticamente el cálculo de la posición en la que comenzará la variable.

Longitud: indica la cantidad de dígitos que ocupará la información de la variable.

Si el valor a utilizar en la variable @CE fuera de 4 dígitos y en el *código de empresa* se le asignó un valor de 10 dígitos, en el código de barras se imprimirán los últimos 4 dígitos.

Ejemplo: el código de empresa es '1000012345' y la longitud definida es 4, en el código de barras se imprimirá el número '2345'.

Tipo: indica si el dato a incluir en el código de barras es 'Numérico', 'Carácter' o 'Fecha'.

▼ Variables para códigos de barra

Variable	Descripción	Longitud
@CE	Código de empresa	10
@DD	Día de emisión del comprobante	2
@MM	Mes de emisión del comprobante	2
@AA	Año de emisión del comprobante	2
@JE	Fecha de emisión del comprobante (en formato Juliano)	3

Variable	Descripción	Longitud
@FE	Fecha de emisión del comprobante	10
@IM	Importe del comprobante	8
@CC	Código de cliente	14
@LC	Letra del comprobante	1
@NC	Número de comprobante	12
@SU	Número de la sucursal del comprobante	4
@NN	Últimos 8 (ocho) números del comprobante	8
@MP	Moneda de pago	1
@JV	Fecha del primer vencimiento (en formato Juliano)	3
@FV	Fecha del primer vencimiento	10
@IV	Importe del primer vencimiento	8
@DV	Dígito verificador (*)	1

(*) Algoritmo de Cálculo del Dígito Verificador para Rapipago y Pago fácil

Dado un string numérico, se deberán aplicar los siguientes pasos para la obtención de sus dígitos de verificación.

Cálculo del primer dígito verificador:

Paso 1: comenzando por el primer dígito del string numérico, asignarle la secuencia 1, 3, 5, 7, 9; y luego, 3, 5, 7, 9 hasta completar su longitud total.

Paso 2: realizar el producto de cada elemento de la secuencia por el elemento correspondiente del string a verificar.

Paso 3: sumar todos los productos.

Paso 4: dividir el resultado de la suma por 2.

Paso 5: tomar la parte entera del **Paso 4** y dividirla por 10. El resto de esta división (módulo 10) será el primer dígito verificador.

Cálculo del segundo dígito verificador:

Paso 6: agregar el primer dígito verificador obtenido (**Paso 5**) al final de la cadena original, y aplicar nuevamente los **pasos 1 al 5**. El nuevo resultado será el segundo verificador.

 Ejemplo...

String	0	1	2	3	0	0	0	0	5	1	0	0	0	4	1	2	5	0	0	0	0	0	0	0	0	0	1	2	3	4	0	0	0	0	1	5	0	1	0	-	
Paso 1:	1	3	5	7	9	3	5	7	9	3	5	7	9	3	5	7	9	3	5	7	6	3	5	7	9	3	5	7	9	3	5	7	9	3	5	7	9	3	5	7	-
Paso 2:	0	3	10	21	0	0	0	0	45	3	0	0	0	12	5	14	45	0	0	0	0	0	0	0	0	0	7	18	9	20	0	0	0	0	7	45	0	5	0	-	
Paso 3:	269																																								
Paso 4:	269 / 2 = 134,50																																								
Paso 5:	Resto 134 / 10 = 4																																								
Paso 6:	0	1	2	3	0	0	0	0	5	1	0	0	0	4	1	2	5	0	0	0	0	0	0	0	0	0	1	2	3	4	0	0	0	0	1	5	0	1	0	4	
Paso 1:	1	3	5	7	9	3	5	7	9	3	5	7	9	3	5	7	9	3	5	7	6	3	5	7	9	3	5	7	9	3	5	7	9	3	5	7	9	3	5	7	9
Paso 2:	0	3	10	21	0	0	0	0	45	3	0	0	0	12	5	14	45	0	0	0	0	0	0	0	0	0	7	18	9	20	0	0	0	0	7	45	0	5	0	-	
Paso 3:	305																																								
Paso 4:	305 / 2 = 152,50																																								
Paso 5:	Resto 152 / 10 = 2																																								

String Final: 0 1 2 3 0 0 0 0 5 1 0 0 0 4 1 2 5 0 0 0 0 0 0 0 0 0 0 0 0 1 2 3 4 0 0 0 0 1 5 0 1 0 4 2

Coloque la variable @DV en renglones consecutivos tantas veces como dígitos verificadores necesite.

(*) Algoritmo de Cálculo del Dígito Verificador para Banelco

Dado un string numérico, se deberán aplicar los siguientes pasos para la obtención de su dígito de verificador (DV).

Paso 1: tomar el string numérico y cada dígito ocupa una posición par o impar en dicho código.

Paso 2: tomar cada número en posición impar y multiplicarlo por 3, y tomar a cada número en posición par y multiplicarlo por 1.

Paso 3: sumar cada resultado parcial y al resultado de esa suma, dividirlo por 10 obteniendo un resto.

Paso 4: tomar el resto de esa división, entonces:

- a) si el resto es igual a cero, el dígito verificador es igual a cero.
- b) si el resto es mayor que cero, entonces el dígito verificador es el resultado de restarle a 10 ese resto (10 – R = DV).

 Ejemplo...

- String: 224415887469
- Desglose: 2 2 4 4 1 5 8 8 7 4 6 9
- Posición: I P I P I P I P I P

Impares	Pares
2	2
4	4
1	5
8	8
7	4
6	9

Se realizan los productos correspondientes:

Impares	Pares
2 * 3	2 * 1
4 * 3	4 * 1
1 * 3	5 * 1
8 * 3	8 * 1
7 * 3	4 * 1
6 * 3	9 * 1

Se suman los resultados:

Impares	Pares
6	2
12	5
3	5
24	8
21	4
18	9

Se suman los resultados de la suma de las dos columnas:

$$84 + 32 = 116$$

Se calcula el resto del resultado de la suma, dividiéndolo por 10.

$$116/10 = 11,6 \rightarrow \text{Resto} = 6$$

Como el resto es 6 que es mayor que cero, el dígito verificador es el resultado de restarle a 10 dicho resto:

$$DV = 10 - 6$$

$$DV = 4$$

El código resultante quedaría de la siguiente manera: 2244158874694 (el último número corresponde al DV = 4)

Si el resto hubiese sido igual a cero (Resto = 0), entonces el dígito verificador sería cero.

▼ Variables comodines

Variable	Descripción	Longitud
"BB	Devuelve blancos hasta cubrir la longitud	20
"OO	Devuelve ceros hasta cubrir la longitud	20
@LY	Devuelve la glosa de la columna	20

Variable	Descripción	Longitud
@SF	Fecha del sistema (fecha de grabación)	8*
@SH	Hora del sistema (formato 24 hs.)	2
@SM	Minutos de la hora del sistema	2
@SS	Segundos de la hora del sistema	2

(8*) La longitud de esta variable depende de la parametrización general del tipo de dato. Sume la cantidad de decimales más los separadores configurados.

Comando Parametrizar

Los parámetros que detallamos más adelante, brindan la información necesaria para la correcta impresión de los distintos tipos de datos (fechas, caracteres y números).

Mediante el comando Parametrizar se indicará la máscara para importes, la máscara para fechas y la máscara para otros campos.

Parametrización general

Máscara para Importes:

Separa Campos: mediante esta opción es posible indicar que cada campo del registro a grabar se separe por algún carácter (',';', etc.).

No respetará las longitudes de los campos, salvo con los campos numéricos, si parametrizó que se completen con ceros.

Separa Decimales: los decimales pueden generarse a continuación de la parte entera, o bien, separados mediante un símbolo especial.

Si éste es el caso, se indicará el separador decimal requerido para informar en el ASCII.

Decimales: define la cantidad de decimales a tener en cuenta para la generación de datos tipo importe.

Es independiente del separador de decimales. Si no parametrizó algún tipo de separador, se incluirá la cantidad de decimales indicados para los importes a continuación de la parte entera.

Máscara para Fechas: Seleccione el formato a tener en cuenta para la generación de datos tipo fecha, que no sean de formato Juliano.

Según la máscara elegida, este proceso de generación ubicará en un orden determinado, el día, mes y año, considerando 2 o 4 dígitos para el año.

Separa Fecha: los datos tipo fecha pueden generarse sin separar las partes significativas, o bien, separando días, meses y años mediante un símbolo especial.

Si éste es el caso, se indicará el separador de fecha requerido para la generación del ASCII. Por defecto, se propone la barra de división "/".

Máscara para otros campos:

Separa Número de Comprobante: los números de comprobante se pueden generar separando los cuatro primeros números correspondientes a la sucursal.

Por defecto, se propone el guión "-". Esto será válido para aquellas variables que impriman el número completo.

Completa Números con: los datos de tipo numérico se completarán hacia la izquierda, con blancos o ceros hasta llegar a la longitud indicada.

Códigos para Factura

Factura: identifica la letra asociada al comprobante.

Códigos para Moneda

Se utiliza para identificar el tipo de moneda de cobro.

Parámetros de Ventas

Mediante este proceso se define una serie de parámetros y valores iniciales, que permiten adaptar el comportamiento del sistema a las necesidades de cada empresa en particular.

Detallamos a continuación, los parámetros de ventas a aplicar:

- [Empresa](#) ¹⁴⁶
- [Impuestos](#) ¹⁴⁶

- Clientes
- [Artículos](#) ¹⁴⁷
- [Comprobantes](#) ¹⁴⁸
- [Controles](#) ¹⁶³
- [Comprobantes de referencia](#) ¹⁶⁴
- [Clasificación de comprobantes](#) ¹⁶⁵
- [Controlador fiscal](#) ¹⁶⁶
- [Documentos electrónicos](#) ¹⁶⁷
- Observaciones

Esta sección está disponible para el ingreso opcional de un texto o comentario.

Empresa

En esta sección usted podrá parametrizar los datos referentes a su empresa.

Por ejemplo: razón social, número de R.U.T. (o identificación tributaria), fecha de inicio de actividades y domicilio de la empresa.

Asimismo, el sistema prevé la posibilidad de parametrizar ciertos nombres que son propios del país donde se está trabajando. Como por ejemplo, sigla para el informe Libro de Ventas (sigla para el listado del IVA), sigla para la identificación tributaria, glosa para la moneda corriente y glosa para la moneda extranjera.

Impuestos

En esta sección usted debe parametrizar los valores posibles y datos necesarios para el cálculo de impuestos.

Impuestos para recargo:

Indica las tasas a utilizar en el cálculo del impuesto para este concepto.

Por defecto, se propone la 'tasa general'.

Base de cálculo de IVA para intereses: se puede optar entre dos métodos:

- **Sobre el total de intereses:** calculará el IVA sobre el total de intereses, sin considerar si los ítems facturados son gravados.
- **Sobre los intereses de importes gravados:** calculará el IVA de la parte de intereses correspondiente a los ítems gravados del comprobante (aquellos en los que se calcule IVA).

Los parámetros definidos para la base de cálculo a considerar para el IVA de recargo se utilizan en los procesos de facturación. Por tal motivo, no es conveniente la modificación de estos parámetros, ya que el valor que tienen asignado en el momento de facturar debe ser el mismo que el que detecte el sistema al generar el pasaje a **Contabilidad**.

Valores por defecto para el cálculo de impuestos en el alta de clientes

Los valores ingresados en esta pantalla serán sugeridos en el alta de clientes, siendo posible su modificación.

Recomendamos ingresar los valores habituales, es decir, aquellos que más se repetirán en varios clientes.

Indique para cada uno de los impuestos, si se calcularán y si se discriminarán en los comprobantes. En la explicación del proceso Clientes detallamos el uso de estos campos.

Cabe recordar que el cálculo de impuestos en los comprobantes surgirá siempre de la combinación de las tasa ingresadas en los artículos con los parámetros del cliente.

Artículos

Descarga stock al facturar: este parámetro se utiliza en el proceso [Facturas punto de venta](#)^[182] y se refiere al comportamiento de las facturas con respecto a la descarga de inventario.

Seleccionar la modalidad de descarga de stock

En el proceso [Facturas Punto de Venta](#)^[182] la descarga no depende directamente de este parámetro. Si usted invoca las teclas de función **<Alt + F6> - Bodega y descarga**, podrá cambiar la modalidad de descarga del artículo en edición. Caso contrario, se tomará por defecto el valor del parámetro general.

Las facturas que descargan inventario realizan la actualización correspondiente del inventario. Por el contrario, si una factura no descarga inventario, la actualización se realizará a través de la emisión de una guía de despacho.

Actualiza listas de precios desde el proceso artículos: active este parámetro si desea actualizar los precios de un artículo para las distintas listas de precios, desde el proceso Artículos del módulo **Inventario**.

Partidas

Descarga partidas en negativo: el sistema realiza el control del saldo de partida en los distintos procesos que generan egresos, emitiendo los mensajes de confirmación correspondiente.

Si no se activa este parámetro, se bloqueará en forma automática la descarga de unidades si no existe el saldo de stock necesario.

Este parámetro será considerado en los siguientes procesos:

- [Facturas punto de venta](#) ^[182]
- [Notas de crédito](#) ^[229] / [Notas de débito](#) ^[215]
- [Emisión de guías de despacho](#) ^[248]

Permite alta de partidas desde factura: active este parámetro para generar el alta de partidas desde la emisión de facturas, siempre que en el renglón se ingrese la cantidad en valores negativos y que afecte stock.

Permite alta de partidas desde nota de crédito: active este parámetro para generar el alta de partidas desde la emisión de notas de crédito, siempre que el comprobante se encuentre configurado para que afecte stock.

Consulta de saldos de stock desde procesos <F9>

Muestra precio del artículo: al activar este parámetro, en la consulta de saldos (a la que accede en los procesos mediante la tecla de función <F9>) se incluirá la columna de precio.

Muestra únicamente el saldo del bodega del comprobante: si no activa este parámetro, en la consulta de saldos (a la que accede en los procesos mediante la tecla de función <F9>) se mostrará el saldo de todas las bodegas para cada uno de los artículos.

Precios

Depurar el historial de precios: permite indicar si se desea limpiar la tabla que almacena las modificaciones de precios a lo largo del tiempo.

Conservar los precios históricos por (meses): indique la cantidad de meses (enteros) que desee mantener los precios históricos en la base de datos. La cantidad mínima permitida es 1.

Comprobantes

Dentro de la sección *Comprobantes* se encuentran disponibles las siguientes subsolapas:

Generales

Descripciones adicionales en créditos / débitos: habilita su ingreso o edición en los procesos [Notas de crédito](#)^[229], [Notas de débito](#)^[215].

Este parámetro no se utiliza para facturación si se aplican perfiles, ya que considera los valores del parámetro del perfil.

▼ Valores posibles para este campo...

- **No:** limita la edición de las descripciones adicionales y la inserción de líneas.
- **Sólo permite agregar líneas:** permite agregar líneas, sin posibilidad de editar el contenido de las descripciones asignadas al artículo.
- **Permite agregar líneas y modificar la descripción del artículo:** permite agregar líneas, con la posibilidad de editar el contenido de las descripciones asignadas al artículo.

Impuesto interno fijo: indique si al emitir una nota de débito o al facturar pedidos, los importes de los impuestos internos fijos calculados por el sistema pueden ser editados.

► Valores posibles para este campo...

- **Edita:** los importes de los impuestos internos podrán editarse.
- **No edita:** no se podrán editar los importes de los impuestos internos.
- **Solo cuando el importe es cero:** los importes de los impuestos internos serán editables únicamente cuando lo calculado por el sistema sea cero.

Dirección de entrega: indique si al ingresar comprobantes puede editar las direcciones de entrega.

▼ Valores posibles para este campo...

- **Edita:** utilice **<Ctrl + F1>** para editar la dirección de entrega definida como habitual que el sistema propone en el momento de emisión de comprobantes, teniendo la posibilidad de seleccionar otra dirección asociada al cliente.
- **Muestra:** mediante **<Ctrl + F1>** solo se podrá consultar la dirección de entrega 'Habitual' utilizada en la emisión de comprobantes.

Numeración

Numeración automática de guías de despacho: si activa este parámetro, el sistema sugerirá en forma automática el número de guía de despacho, sin permitir su modificación.

Vencimientos que se registran en días sábado, domingo o feriado

Traslada fecha de vencimiento al siguiente día hábil: al efectuar el cálculo de fechas de vencimiento, es posible que coincidan con un día feriado o fines de semana. Marque este parámetro si desea que sean trasladadas al primer día hábil posible.

 Ejemplo...

Factura: con fecha de emisión 08/05/2018

Condición de venta: 1 cuota a 20 días de la fecha de factura

Fecha de vencimiento calculada: sábado 28/05/2018.

Si *Traslada fecha de vencimiento al siguiente día hábil*, la fecha de vencimiento definitiva será 30/05/2018 (lunes).

Diferencias de cambio automáticas / Ajustes por cobro en fechas alternativas automáticos

Genera al cobrar o imputar comprobantes: indique si desea generar notas de débito o crédito por diferencias de cambio o ajustes por cobro en fechas alternativas, en forma automática desde los procesos [Cobranzas](#)^[292] o [Imputación de comprobantes](#)^[304].

▼ Valores posibles para este campo...

- **Siempre:** en este caso siempre que estén dadas las condiciones para generar los comprobantes se emite una o varias notas de débito/crédito.
- **Nunca:** no se generan notas de débito/crédito desde este proceso.
- **Con confirmación:** en el caso de que corresponda generar una o varias notas de débito/crédito, se consulta si se desea efectuar esta operación.
- **Sólo avisa:** en el caso de que corresponda generar una o varias notas de débito/crédito, se emite un aviso de esta situación, sin posibilidad de emitir los comprobantes.

En todos los casos en que no se llega a generar la/s nota/s de débito/crédito correspondientes, puede hacerlo posteriormente desde la emisión de [notas de débito](#)^[215], [notas de crédito](#)^[229] haciendo referencia al comprobante que desea ajustar o [imputación de comprobantes](#)^[304].

Motivo (sólo para N/C): el motivo ingresado en este ítem se asigna por defecto a todos los comprobantes generados automáticamente desde ambos procesos.

▼ Pedidos

Mantiene pedidos facturados y entregados: el objetivo de este parámetro es el definir el tratamiento a aplicar a los pedidos facturados y entregados en su totalidad.

▼ Más información...

Si el parámetro está activo, la información de los pedidos facturados y entregados permanecerá en los archivos del sistema.

Si el parámetro no está activo, la información de los pedidos se borrará automáticamente en el caso que éstos hayan sido facturados y entregados totalmente.

Condiciones para la modificación: es posible desactivar este parámetro, sólo si no existen pedidos cumplidos. Caso contrario deberá realizar la depuración correspondiente.

Aprueba pedidos ingresados: indica que los pedidos ingresados deberán ser aprobados para continuar con el circuito del comprobante.

Condiciones para la modificación: es posible activar este parámetro en cualquier momento. Si desea desactivarlo y existen pedidos con estado ingresado, deberá aprobarlos correspondiente para continuar.

Items a aprobar: si está activo el parámetro *Aprueba pedidos ingresados* indique los ítems del pedido que requieren aprobación (cantidades, precios o condiciones de facturación). Debe quedar activo al menos uno de estos ítems.

▼ Más información...

Todo cambio que realice con respecto a los *Items a aprobar* será considerado desde el momento de la modificación en adelante. Es decir, los cambios no se aplican con retroactividad.

Los pedidos aprobados total o parcialmente con anterioridad a estos cambios, no se verán afectados. Si es necesario, ejecute el proceso Aprobación de pedidos para aprobar o desaprobar un comprobante. Aconsejamos también, revisar la definición de los perfiles de aprobación.

Activa automáticamente las cantidades al aprobar: si está activo el parámetro *Aprueba Pedidos Ingresados* tendrá la posibilidad que al aprobar un pedido queden activadas las cantidades a facturar o despachar, sin tener la necesidad de ejecutar el proceso Activación de pedidos.

Active este parámetro si no realiza entregas o facturas parciales de pedidos.

Los parámetros no podrán ser modificarlos desde el proceso [Perfiles de facturación](#).¹⁰⁵

Usa planes de entrega: active este parámetro para aplicar planes de entrega a los distintos artículos que componen un pedido.

Cantidad habitual de días para la fecha de entrega: si necesita que la fecha de entrega de sus pedidos se calcule en base a una cantidad de días (contados a partir de la fecha del pedido), indique ese valor en este

parámetro. Caso contrario, deje en cero el valor de este parámetro. En ambos casos, es posible modificar la fecha de entrega calculada.

Ejemplo...

Si la fecha de entrega a aplicar es 5 días fecha de pedido, ingrese 5 como cantidad de días. Al ingresar un pedido, el sistema sumará 5 días a la fecha del pedido para calcular su fecha de entrega. Si la fecha de su pedido es 19/11/07, su fecha de entrega será el 24/11/07.

Si la Cantidad de Días es igual a cero, la fecha de entrega será igual a la fecha del pedido.

▼ Cotizaciones

Autoriza cotizaciones: indica si utiliza la instancia de autorización.

Si se desactiva este parámetro, las cotizaciones nacerán con estado autorizadas, no permitiendo el acceso al proceso Autorización de cotizaciones. No será posible emitir cotizaciones no autorizadas.

Acepta cotizaciones: indica si utiliza la instancia de aceptación por parte del cliente.

Si se desactiva este parámetro, las cotizaciones autorizadas pasan automáticamente al estado aceptadas.

Aplica permisos para restringir el acceso a cotizaciones: indica si utiliza permisos para restringir la visualización / consulta de documentos en los diferentes procesos de cotizaciones.

Si se encuentra activo este parámetro, configure permisos de acceso para cada usuario del sistema. Para más información, consulte el proceso Permisos para cotizaciones.

Mantiene cotizaciones transformadas en pedidos: indica si se conservan las cotizaciones que son transformadas en pedidos.

Si activa este parámetro, al pasar una cotización a un pedido, ésta se conserva en el sistema. Caso contrario, la cotización será eliminada al transformarse en pedido.

Clasificaciones adicionales

Días de vigencia habitual para cotizaciones: indica la cantidad de días por defecto que se adicionan a la fecha de alta de la cotización, para proponer la fecha de vigencia.

Descripción para fecha adicional 1 y Descripción para fecha adicional 2: texto descriptivo para las dos fechas adicionales de cotizaciones.

El valor de este campo se visualizará en los diferentes procesos que utilicen las fechas adicionales como referencia. Si el campo se encuentra vacío, se desactivará el uso de la fecha adicional en los procesos de cotización.

Cantidad de días para fecha adicional 1 y Cantidad de días para fecha adicional 2: indica la cantidad de días que se adicionará a la fecha de alta de la cotización.

Esta se propondrá como valor predeterminado para las fechas adicionales.

Descripción para clasificación 1 y Descripción para clasificación 2: texto descriptivo para las *clasificaciones adicionales* de cotizaciones.

El valor de este campo se presenta en los diferentes procesos que utilizan las clasificaciones adicionales como referencia. Si el campo se encuentra vacío, se desactivará el uso de la clasificación adicional en los procesos de cotización.

Emisión de cotizaciones

Imprime cotizaciones no autorizadas: indica si permite la impresión de cotizaciones ingresadas. Este parámetro es de utilidad si autoriza cotizaciones.

Imprime al generar: si activa este parámetro, al generar una cotización nueva (ya sea por el comando *Ingresar* o el comando *Copiar*), se presenta automáticamente la pantalla de destinos de impresión, en el caso que la cotización cumpla con las siguientes condiciones:

- Que se encuentre en estado autorizada, si configuró en 'No' el parámetro *Imprime cotizaciones no autorizadas*.
- Que las clasificaciones adicionales (si es que se ingresaron) permitan imprimir la cotización.

Generación de pedidos

Genera pedidos aprobados: si activa este parámetro y se encuentra activo el parámetro general *Aprueba pedidos ingresados*, será posible generar pedidos con estado aprobado.

Estos se podrán facturar mediante el comando *Generar pedido* en los procesos de cotizaciones. Si no lo activa, los pedidos generados quedarán con estado ingresado.

Genera pedidos automáticos desde procesos: indica si es posible utilizar el comando *Generar pedido* en los procesos de cotizaciones (Generación / Modificación, Autorización y Aceptación).

Cantidad habitual de días para la fecha de entrega: es la cantidad de días a considerar para el cálculo de la fecha de entrega, en el momento de generar el pedido en base a una cotización.

Usted puede dejar en cero este parámetro, para que la fecha de entrega sea igual a la fecha del pedido.

▼ Recibos

Defina sus preferencias para el proceso de [cobranzas](#)²⁹². Indique el comportamiento para cada una de las opciones en el momento de la generación.

Moneda: defina el comportamiento para el ingreso de la moneda en el momento de la generación. Los valores posibles son: moneda corriente, extranjera contable, o según la cláusula del cliente

Orden de carga de datos: elija el orden de ingreso de datos más adecuado a su modo de operar. En el caso que prefiera ingresar en primer lugar los valores, marque *Medios de cobro / Comprobantes* (*).

(*) Esta opción es de utilidad si usted utiliza la selección automática de los comprobantes cobrados. En este caso **Astor**, en base a la prioridad (para asignar comprobantes a cobrar) elegida, le propone los comprobantes que pueden cancelarse de acuerdo a los valores ingresados.

Modo de imputación: indique si el ingreso de los comprobantes a cobrar se realiza de modo *automático* o por *selección manual*.

Si elige imputación manual, usted debe ingresar los comprobantes a cancelar en el proceso [Cobranzas](#)²⁹², utilizando alguna de estas dos opciones:

- Detallando individualmente el tipo y número de comprobante, o seleccionándolos de una lista propuesta.
- Utilizando el seleccionador **<F3>** para elegir los comprobantes a cancelar.

Utilizando esta opción, los comprobantes se imputarán en el orden en que son ingresados. Se controla que el importe a imputar sea mayor a cero. En este caso, se aplican las siguientes validaciones:

- El importe del comprobante de crédito no debe superar el importe a pagar de la factura precedente. Si se realiza una imputación parcial, el importe pendiente puede imputarse a otra factura o puede dejarlo a cuenta para ser imputado posteriormente.
- En el caso de utilizar el seleccionador de comprobantes **<F3>**, si incluye notas de crédito y/o débito, debe decidir a que factura se imputan, antes de confirmar la operación.

Si elige imputación automática e ingresa en primer lugar los valores, **Astor** le propone automáticamente los comprobantes pendientes que pueden ser cancelados por el total del importe ingresado, según la prioridad para la asignación de comprobantes a cobrar que haya parametrizado.

Para usuarios de versiones anteriores a 9.91.000: este parámetro reemplaza al modo de imputación de comprobantes a cobrar, con sus opciones 'Automática' y 'Por orden de carga'.

La opción 'automática' brinda, además de la facilidad para imputar comprobantes de modo ágil, la posibilidad de selección automática en función del importe cobrado utilizando el valor con fechas de vencimiento más antiguas para definir la prioridad para asignar comprobantes a cobrar.

La opción 'por orden' de carga es reemplazada por la de selección manual, contando con las siguientes ventajas por sobre la alternativa anterior:

- Puede ingresar los comprobantes en cualquier orden, siempre que finalmente defina las imputaciones antes de confirmar la operación.
- Puede imputar una misma nota de crédito y/o débito a diferentes facturas, siempre que no exceda el importe pendiente del comprobante a imputar.
- Puede utilizar el seleccionador de comprobantes <F3>.

Modo de imputación cobranzas masivas: elija la modalidad de imputación de los comprobantes en el proceso generación masiva de recibos.

Las opciones posibles son: 'Automático' o 'A cuenta'. La opción por defecto es 'A cuenta'.

Esta modalidad se aplicará en aquellas cobranzas de las que no se tiene información del comprobante abonado y también, para el excedente cobrado de un importe pendiente del vencimiento.

Si elige la opción 'A cuenta', los recibos generados en forma masiva no tendrán una imputación asignada. Usted podrá utilizar el proceso [Imputación de comprobantes](#) ³⁰⁴ para aplicar cada cobranza a los comprobantes respectivos.

Si elige la opción 'Automático', los recibos se imputarán teniendo en cuenta el *criterio de prioridad para la asignación de comprobantes a cobrar*.

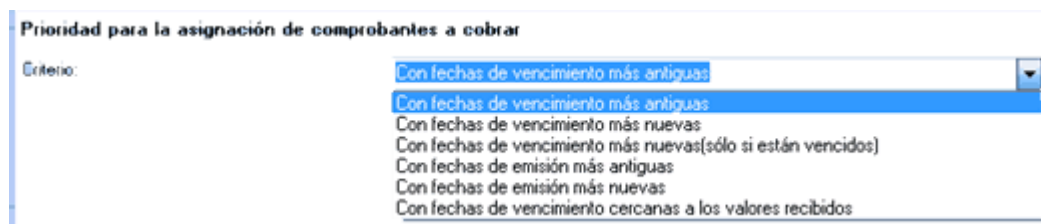

El criterio de asignación es común para los recibos ingresados desde el proceso [Cobranzas](#) ²⁹² y los generados en forma masiva.

Comportamiento habitual para la selección de los comprobantes a cobrar

Selecciona comprobantes en función del importe cobrado: indique el valor de este parámetro teniendo en cuenta su operatoria habitual:

- Si habitualmente usted ingresa los valores en primer lugar, y siempre cancela los comprobantes según un criterio determinado (por ejemplo, siempre los cancela teniendo cuenta las fechas de vencimiento mas antiguas), seleccione el valor 'Siempre'.
- En el caso que usted prefiera decidir que comprobantes cancelar, seleccione 'Nunca'.

- Si depende de cada ocasión en particular, seleccione 'Con confirmación'. En este caso, cada vez que ingrese o modifique un valor en **Tesorería** el sistema le consultará si desea recalcular los comprobantes a cancelar.

Esta opción está disponible si utiliza el modo *imputación automática*.

Independientemente del valor que seleccione, siempre es posible seleccionar los comprobantes en forma automática, en base a los valores ingresados, utilizando el botón "Selección automática" de la grilla de comprobantes en el proceso [Cobranzas](#) ²⁹².

En el caso de utilizar el seleccionador de comprobantes **<F3>**, si incluye notas de crédito y/o débito, debe decidir a que factura se imputan, antes de confirmar la operación.

Si elige selección automática (en función del importe cobrado) e ingresa en primer lugar los valores, **Astor** le propone automáticamente los comprobantes pendientes que pueden ser cancelados por el total del importe ingresado, según la prioridad para la asignar comprobantes a cobrar que haya parametrizado.

(*) Nota para usuarios de versiones anteriores a 9.91.000: este parámetro reemplaza al modo de imputación de comprobantes a cobrar, con sus opciones 'Automática' y 'Por orden de carga'.

La opción 'automática' es reemplazada por la de selección automática en función del importe cobrado utilizando el valor con fechas de vencimiento más antiguas para definir la prioridad para asignar comprobantes a cobrar.

La opción 'por orden' de carga es reemplazada por la de selección manual, contando con las siguientes ventajas por sobre la alternativa anterior:

- Puede ingresar los comprobantes en cualquier orden, siempre que finalmente defina las imputaciones antes de confirmar la operación
- Puede imputar una misma nota de crédito y/o débito a diferentes facturas, siempre que no exceda el importe pendiente del comprobante a imputar.
- Puede utilizar el seleccionador de comprobantes **<F3>**.

Muestra todos los comprobantes pendientes: indique si desea que los comprobantes pendientes se presenten automáticamente siempre que ingresa un recibo, o sólo cuando el usuario lo requiera (a pedido). Utilizando esta opción puede prescindir del seleccionador de comprobantes **<F3>**.

Esta opción sólo está disponible si trabaja con modalidad 'automática'.

Prioridad para la asignación de comprobantes a cobrar

Criterio: en el caso que utilice la selección automática (en función del importe cobrado), puede optar por el

siguiente orden para considerar que comprobantes se cancelan en primer lugar:

- Con fechas de vencimiento más antiguas.
- Con fechas de vencimiento más nuevas.
- Con fechas de vencimiento más nuevas (sólo si están vencidos).
- Con fechas de emisión más antiguas.
- Con fechas de emisión más nuevas.
- Con fechas de vencimiento cercanas a los valores recibidos.

Incluye notas de crédito: tilde este parámetro para que **Astor** proponga las notas de crédito pendientes, en el momento de seleccionar automáticamente los comprobantes a cobrar. (*)

Incluye notas de débito: tilde este parámetro para que **Astor** proponga las notas de débito pendientes, en el momento de seleccionar automáticamente los comprobantes a cobrar. (*)

(*) En el caso de considerar las notas de crédito/débito, éstas se imputan a las facturas tomándolas en cuenta según su fecha de emisión y ordenadas según la prioridad para la asignación de comprobantes a cobrar elegida.

Tenga en cuenta que aunque el parámetro no esté tildado, puede incluir estos comprobantes como parte de la operación, siempre que los necesite. En el momento de ingresar el recibo, efectúe su ingreso manual o tídelos desde la lista de comprobantes pendientes propuestos, si activó la carga automática.

Ante igual fecha, se asignan: en el caso de indicar que incluye tanto notas de crédito como de débito, indique el orden en que prefiere que se imputen las facturas correspondientes:

- Primero las notas de débito.
- Primero las notas de crédito.
- Por orden de emisión.

Asignación de cuenta para la corrección de diferencias por redondeo

Código de cuenta: ingrese la cuenta de Tesorería donde se imputarán las diferencias por redondeo que podrían generarse al trabajar con clientes con cláusula en moneda extranjera. Este ajuste será realizado en forma automática cuando el sistema detecte que se está intentando cancelar un comprobante en moneda extranjera y no pueda cancelarse en moneda corriente, debido a problemas de redondeo.

En el caso de existir cambios en la cotización, los errores de redondeo son absorbidos por los comprobantes de diferencias de cambio a generar.

▼ Más información...

La diferencia entre el valor numérico real y el valor redondeado que se utiliza al hacer conversiones entre monedas, se conoce como **error de redondeo**. Este depende de la cantidad de decimales con la que usted decida trabajar en cada moneda, y puede provocar que un comprobante, a pesar de estar cancelado en moneda extranjera, no quede cancelado en moneda corriente, debido a pequeñas diferencias surgidas por redondear los importes en las diferentes monedas.

 Ejemplo...

Se factura a un cliente con cláusula moneda extranjera, por lo tanto, el importe de referencia a saldar es el de la moneda extranjera, siendo el total en moneda corriente un importe re-expresado a partir del anterior.

El cliente lo cancela en dos pagos, cobrando en moneda corriente, los importes que se indican en cada caso. Al ser un cliente cláusula debe re expresarse el cobro en moneda corriente, a moneda extranjera, para efectuar el cálculo de los nuevos saldos.

La cotización utilizada es de \$ 476.76, en todos los casos.

Caso 1: para los importes en moneda extranjera se aplican tres (3) decimales. Los importes en moneda local se expresan sin decimales.

- 1) Se genera una factura de venta por u\$s 1,136.450, con una cotización de \$ 476.76 (u\$s $1,136.450 * \$ 476.76 = \$ 541,814$).
- 2) El cliente efectúa un primer pago entregando un cheque por \$ 500.00. Se calcula el importe a cancelar en moneda extranjera, debido a que es un cliente cláusula ($\$ 500,000 / \$ 476.76 =$ u\$s 1,048.746). El nuevo saldo de la factura es:

En moneda extranjera:	u\$s 1,136.450	- u\$s 1,048.746	= u\$s 87.704
En moneda corriente:	\$ 541,814	- \$ 500,000	= \$ 41,814

- 3) Se efectúa un segundo pago, cancelando la factura. El cliente entrega un cheque por \$ 41,814, utilizando la misma cotización: ($\$ 41,814 / \$ 476.76 =$ u\$s 87.704).

El nuevo saldo de la factura es:

En moneda extranjera:	u\$s 87.704	- u\$s 87.704	= u\$s 0.000
En moneda corriente:	\$ 41,814	- \$ 41,814	= \$ 0

En este caso, la factura se cancela en ambas monedas, al quedar ambos saldos en 0 y por lo tanto no se produce error de redondeo.

Caso 2: para los importes en moneda extranjera se aplica un (1) decimal. Los importes en moneda

local se expresan sin decimales.

- 1) Se genera una factura de venta por u\$s 1,136.4, con una cotización de \$ 476.76 (u\$s 1,136.4 * \$ 476.76 = \$ 541,790).
- 2) El cliente efectúa un primer pago entregando un cheque por \$ 500.00. Se calcula el importe a cancelar en moneda extranjera, debido a que es un cliente cláusula (\$ 500,00 / \$ 476.76 = u\$s 1,048.7). El nuevo saldo de la factura es:

En moneda extranjera:	u\$s 1,136.4	- u\$s 1,048.7	= u\$s 87.7
En moneda corriente:	\$ 541,790	- \$ 500,000	= \$ 41,790

- 3) Se efectúa un segundo pago, cancelando la factura. El cliente entrega un cheque por \$ 41,790 (*), utilizando la misma cotización: (\$ 41,790 / \$ 476.76 = u\$s 87.7).

El nuevo saldo de la factura es:

En moneda extranjera:	u\$s 87.7	- u\$s 87.7	= u\$s 0.0
En moneda corriente:	\$ 41,790	- \$ 41,812	= \$ - 22

En este caso., como la factura queda cancelada, en moneda extranjera (que es la que se debe saldar debido a que el cliente es cláusula), asigna la diferencia de \$ - 22 a la cuenta de redondeo.

(*) En el último caso a pesar de ser diferente el importe del saldo en moneda corriente, comparado con el dinero entregado por el cliente, al re-expresarlo a moneda extranjera, el resultado es el mismo. Esto se debe a diferencias de redondeo surgidos por el truncamiento del número calculado.

Principal Observaciones

Talónario: <input type="text" value="4..."/>	Nro. de recibo: <input type="text" value="0000"/> - <input type="text" value="00000052"/>	Fecha: <input type="text" value="14/11/2012"/>	Cotización (u\$s): <input type="text" value="476.7600"/> <input style="float: right;" type="button" value="?"/>
Cliente: <input type="text" value="000155"/> ...	Vendedor: <input type="text" value="1"/> ... WALTER AREVALO	Imputa: <input type="text" value="Cliente"/>	Glosa: <input type="text"/>
Promoción: <input type="text"/>	Glosa encabezado: <input type="text" value="Cobranzas sin restricciones"/>	Moneda: <input checked="" type="radio"/> \$ <input type="radio"/> u\$s	

Comprobantes **Movimiento de Tesorería**

Tipo	Código cuenta	Descripción cuenta	Movimiento			
			Unidades debe	Importe debe	Unidades haber	Importe haber
Cuenta principal	20	DEUDORES POR VENTAS				41,790
Contracuenta	1	CAJA ADMINISTRACION		41,812		
	71	REINTEGROS Y DESCUENTOS POR PROMOCIONES		-22		

Tenga en cuenta que si usted utiliza la funcionalidad <F3> para proponer el importe de la cuenta de Tesorería, el sistema calculará \$ 41,812, debido a que el importe de referencia en este caso es el del saldo en moneda extranjera (u\$s 87.7 * \$ 476.76 = \$ 41,812). Sin embargo, al interpretar que se está intentando cancelar el comprobante en la cláusula del cliente, también se dejará cancelado en la otra moneda, agregando la cuenta por diferencias de redondeo.

Otros temas:

Sugiere el ingreso de documentos / glosas: al seleccionar estos parámetros **Astor** queda posicionado en las solapas correspondientes, de modo automático antes de grabar el recibo. Tenga en cuenta que, de todos modos, el ingreso de los datos no es obligatorio.

Haciendo clic sobre las solapas, puede ingresar documentos o glosas cuando lo necesite, aún cuando los parámetros no estén chequeados.

Títulos para glosas: este campo permite modificar el título de cada glosa a ingresar en el recibo.

▼ Visor

Utiliza visor: será posible configurar si utilizará el visor o conectará a las distintas terminales un visor modelo **Dyno Pos - PD220V**. Este periférico permite desplegar la información en el visor mientras se realiza la facturación.

Estos parámetros pueden configurarse en forma independiente para cada terminal, especialmente para que se activen sólo en las terminales que emiten facturas y cuentan con el dispositivo conectado.

Puerto para el visor: indica el puerto de comunicaciones COM en el que se encuentra conectado el visor.

Saludo inicial / Saludo final: usted puede ingresar un texto que se desplegará en el visor antes de iniciar y al finalizar la emisión de la factura.

Emulador en pantalla: si activa este parámetro, los datos que se despliegan en el visor aparecerán también en pantalla, dentro de una ventana que emula el visor.

Esta opción es de utilidad cuando, aún sin utilizar visor, se desea visualizar en la pantalla los renglones y totales de la factura con un formato especial.

▼ Fechas de vencimiento

Vencimientos que se registran en días sábado, domingo o feriado

Traslada fecha de vencimiento al siguiente día hábil: al efectuar el cálculo de fechas de vencimiento, es posible que coincidan con un día feriado o fines de semana. Marque este parámetro si desea que sean trasladadas al primer día hábil posible.

**Ejemplo...****Factura:** con fecha de emisión 08/05/2018**Condición de venta:** 1 cuota a 20 días de la fecha de factura.**Fecha de vencimiento calculada:** Sábado 18/05/2018.Si *Traslada fecha de vencimiento al siguiente día hábil*, la fecha de vencimiento definitiva será 21/05/2018 (lunes).**Comprobantes a generar para recargos y descuentos por cobro en fechas alternativas**

Defina valores por defecto para la generación de notas de débito y crédito en concepto de recargos o descuentos por cobros de facturas en fechas alternativas desde Gestión de débitos por mora, [Cobranzas](#)²⁹² o [Imputación de comprobantes](#)³⁰⁴.

Indique el comportamiento para el ingreso de estos valores en el momento de la generación, asignando permisos de edición para cada uno de ellos.

Los valores posibles para cada uno de los campos a parametrizar son:

Valor posible	Descripción
E	El campo se edita en forma normal.
M	El campo no se edita, muestra el valor por defecto asignado.

Los valores por defecto se utilizan en el caso que alguno de los campos quede sin valor asignado.

▼ Más información...

Para generar los ajustes antes mencionados, es necesario que la factura cumpla las siguientes condiciones:

- Contar con una [condición de venta](#)⁵¹ asociada que *genera fechas alternativas de vencimiento*.
- Que las fechas alternativas tengan asociado un porcentaje de descuento / recargo.
- Que el cobro de las cuotas se realice entre la fecha de vencimiento real y alguna de sus alternativas.

Ejemplo...**Factura:****Fecha de emisión:** 01/04/2018.**Importe:** \$300000**Definición de la condición de venta:****Cantidad de cuotas:** 3**Vencimiento:** los días 5 de cada mes.**Genera fechas alternativas de vencimiento****Primer alternativa de vencimiento:** se realiza un descuento del 0.5% si se abona la factura hasta 10 días antes del vencimiento.**Segunda alternativa de vencimiento:** se realiza un recargo del 0.5% si se abona la factura luego de su fecha de vencimiento y hasta 10 días después.**Fechas de vencimiento calculadas:**

Vencimientos		Alternativa 1		Alternativa 2	
Cuota	Fecha	Fecha	Importe	Fecha	Importe
1	05/04/2018	26/03/2018	99500	15/04/2018	100500
2	05/05/2018	25/04/2018	99500	15/05/2018	100500
3	05/06/2018	26/05/2018	99500	15/06/2018	100500

Cobro de la primer cuota:

- **Opción 1:** se efectúa el cobro el día 05/04/2018 por \$100000. No se genera ningún

Controles

Fecha del comprobante igual a la fecha del día

El objetivo del control de las fechas de comprobantes es el de limitar el ingreso y la actualización de comprobantes con fecha diferente a la del día.

Para cada uno de los comprobantes que usted genera en el sistema, es posible indicar si controla que la fecha de emisión sea la fecha del día.

▼ Controles posibles...

- **Control estricto:** la fecha del comprobante a generar debe coincidir con la fecha del sistema para poder continuar con el proceso.
- **Control flexible:** si la fecha de emisión no coincide con la del día, se exhibe un mensaje de confirmación para que usted decida si continúa o cancela el proceso.
- **No controla:** en este caso es posible ingresar un comprobante con cualquier fecha de emisión.

Además del control de la fecha en los comprobantes, usted puede manejar dos fechas de cierre distintas, una para comprobantes de facturación y otra exclusivamente para recibos.

Estas fechas serán posibles configurarlas desde el proceso Fecha de cierre en el módulo **Procesos Generales**.

Otros controles

Modifica la cotización del comprobante a generar: al activar este parámetro, usted podrá cambiar la cotización para aplicarla a un comprobante en particular en el momento de su ingreso.

De esta manera, cuando invoque el comando Cotización e indique una cotización diferente a la registrada en el sistema, ésta afectará únicamente al comprobante a ingresar. Finalizada la operación, el sistema considerará para el comprobante siguiente, la cotización general. En este caso, para cambiar la cotización general, invoque el proceso Cotizaciones del módulo **Tesorería**.

Este parámetro se tiene en cuenta en el ingreso de comprobantes de facturas, recibos de cobranza, notas de crédito y notas de débito.

Cotización general: si no está instalado el módulo **Tesorería** y está activo el parámetro *Modifica la cotización del comprobante a generar*, ingrese el valor de la cotización general del sistema para su aplicación en el módulo **Astor Ventas Punto de Venta**.

Si está instalado el módulo **Tesorería** y no está activo el parámetro *Modifica la cotización del comprobante a generar*, actualice la cotización general desde los procesos facturas, notas de crédito y notas de débito.

Asignación obligatoria de perfiles: defina si un usuario que no tiene un perfil asignado, puede ingresar a los procesos que utilizan perfiles en el módulo **Ventas**.

Informa R.G. 3328: tilde esta opción si su empresa está alcanzada por esta resolución. Este parámetro hace obligatorio el ingreso del RUT y razón social del cliente en cada venta a clientes ocasionales.

Tanto el RUT como la razón social son datos obligatorios para el SII, por lo cual si decide operar sin tildar este parámetro corre el riesgo de, llegado el momento de generar los archivos correspondientes, tenga guardadas ventas a clientes ocasionales que no tengan esta información.

Comprobantes de referencia

Guías de Despacho

Comprobantes de referencia: permite indicar si en la guía de despacho se edita la referencia de comprobantes.

Tipo de comprobante de referencia: indica el tipo de comprobante a utilizar en el ingreso de la guía de despacho.

Los valores posibles son: edita, obligatorio y sin referencia. En el caso que elegir el valor 'Obligatorio', sólo podrá seleccionar factura y pedido.

Agrupar artículos iguales: permite determinar el comportamiento a aplicar cuando en la guía de despacho se referencien varias facturas con artículos repetidos.

Descripciones adicionales: indica el tratamiento a aplicar, con respecto a las descripciones adicionales, al agrupar artículos de comprobantes referenciados.

Si elige la opción 'Mantiene', no se agrupan los artículos y se respetan las descripciones adicionales. Si opta por la opción 'No Mantiene', se omiten las descripciones adicionales y se agrupan los artículos.

Respetar precios de comprobante de referencia: mediante este parámetro defina el tratamiento a aplicar para los precios del comprobante de referencia de las guías de despacho.

Las opciones disponibles son las siguientes:

- Respetar precio de referencia.
- No respetar precio de referencia.
- Proponer precio y editar.

Tenga en cuenta que al utilizar control de carga, éste se aplica solamente a las unidades disponibles en stock.

Respetar bodegas de pedidos referenciados: active este parámetro para considerar, para la descarga de inventario en la guía de despacho, las bodegas de los pedidos referenciados.

Facturas y pedidos con comprobantes de referencia

Ante disminución de cantidades en renglones que agrupen varios comprobantes, distribuye manualmente las cantidades en los comprobantes relacionados: active este parámetro para distribuir en forma manual las cantidades a despachar o a facturar de un artículo, al momento de referenciar varios comprobantes en una factura o guía de despacho.

Caso contrario, al modificar las cantidades propuestas para facturar o despachar, se disminuirá la cantidad de los comprobantes relacionados más antiguos en forma automática.

Permite agregar artículos en facturas y/o guías de despacho: permite definir si se pueden agregar artículos al referenciar comprobantes en una factura o en una guía de despacho.

Clasificación de comprobantes

Utiliza clasificación: active este parámetro si desea utilizar los códigos de clasificación para los comprobantes de ventas.

Para más información consulte Clasificación de comprobantes.

Glosa para clasificación: puede ingresar un nombre descriptivo para todas las clasificaciones.

El valor de este campo se visualiza en la pantalla de clasificaciones, en los diferentes procesos que la utilicen. También será posible imprimir este valor en los comprobantes.

Comprobantes a clasificar y su clasificación habitual

Usted puede seleccionar aquellos comprobantes que desee clasificar indicando también un código de clasificación habitual para cada tipo de comprobante.

Controles a aplicar

Clasifica comprobantes: usted puede controlar mediante este parámetro cómo clasificar los comprobantes.

▼ Los controles pueden ser...

- **Siempre:** el sistema controla que cada vez que se genere un comprobante, éste sea clasificado antes de grabarlo.
- **A Confirmar:** el sistema solicita confirmación para grabar el comprobante sin clasificación.

- **A Pedido:** el sistema no realiza ningún control, permitiendo el ingreso de una clasificación para el comprobante.

Permite referenciar comprobantes: usted puede indicar mediante este parámetro cómo controlar los comprobantes que sean referenciados con diferentes clasificaciones, en los diferentes procesos: *Emisión de cotizaciones, Ingreso de pedidos, Facturación, Emisión de despachos, Ingreso de nota de débito e Ingreso de nota de crédito.*

▼ Los controles pueden ser...

- **Con diferente clasificación (flexible):** active este parámetro para referenciar sin restricciones comprobantes con diferente clasificación (en encabezado y renglones). En caso de coincidir todas las clasificaciones, se propondrá la misma en el comprobante a generar. Caso contrario, se propondrá la clasificación definida como habitual.
- **Sólo cuando tengan la misma clasificación (estricto):** active este parámetro para respetar las clasificaciones, tanto de los encabezados como de los renglones de los comprobantes que se referencien. El sistema controlará que todos los encabezados tengan la misma clasificación y respetará las clasificaciones de los artículos, trasladando las mismas en el comprobante a generar. Este parámetro es de utilidad para generar comprobantes con las mismas clasificaciones que los comprobantes referenciados.
- **Respetando clasificación de Artículos:** active este parámetro para respetar las clasificaciones de los renglones de todos los comprobantes que se referencien. El sistema permitirá referenciar comprobantes con diferentes clasificaciones en el encabezado y trasladando solamente la clasificación de cada artículo. En caso de coincidir las clasificaciones de los encabezados, se propondrá la misma en el comprobante a generar, caso contrario se propondrá la clasificación definida como habitual.

Para poder trasladar las clasificaciones de los comprobantes, el sistema validará que las mismas estén habilitadas para el comprobante a generar y que estén vigentes.

Tenga en cuenta que las clasificaciones de los artículos será una condición más para agrupar los mismos. Para más información consulte el ítem Agrupa los artículos de las guías de despacho.

Controlador fiscal

Utiliza apertura de cajón: active este parámetro para que después de emitir cada comprobante 'Boleta' con condición de venta contado se envíe un comando para posibilitar la apertura del cajón de dinero.

Este comando está disponible sólo si utiliza el cajón de dinero conectado a un equipo fiscal modelo **EPSON TM-T88III**.

Detalla composición de kits: tilde este parámetro para que se imprima en el ticket el detalle de los artículos que componen el kit.

Si su controlador o impresora fiscal lo permite, este detalle también se imprime en notas de crédito y guías de despacho.

Ticket de cambio: este parámetro es de uso exclusivo para equipos fiscales y permite imprimir comprobantes no fiscales para el cambio de mercadería, luego de la impresión de una factura fiscal.

Los valores posibles son: nunca, siempre o a pedido. Sólo será posible utilizar esta opción en facturas que se emitan a través de equipos fiscales. En el proceso de facturación, mediante tecla de función **<Shift + F9>** llamará a la ventana de impresión de ticket de cambio para modificar la impresión de los artículos que por defecto saldrán impresos en el ticket de cambio. También podrá no imprimir dichos artículos en la factura en curso, o cambiar la modalidad de impresión configurada por defecto.

Existen también modalidades de impresión de los artículos incluidos en el comprobante para el cambio de mercadería. De acuerdo a su necesidad puede optar por las siguientes opciones:

- **Un ticket de cambio por unidad de artículo:** elija esta opción para imprimir un comprobante ticket de cambio por cada unidad vendida del artículo. Se imprimirán tantos tickets de cambio como total de unidades de la factura. En cada comprobante se detallará el artículo y como cantidad "1.00".
- **Un ticket de cambio por renglón de artículo:** elija esta opción para imprimir un comprobante ticket de cambio por cada renglón de artículo de la factura. Se imprimirán tantos ticket de cambio como renglones de artículos existan en la factura. En cada comprobante se detallará el artículo y la cantidad vendida.
- **Un ticket de cambio por comprobante:** elija esta opción para imprimir un comprobante ticket de cambio por cada factura. Se imprimirá solamente un ticket de cambio donde se detallarán todos los artículos de la factura con su cantidad.
- **Un ticket de cambio solamente para los artículos que descarguen stock:** elija esta opción para imprimir solamente un ticket de cambio donde se detallen los artículos que descarguen stock con la factura. Se detallará el artículo y su cantidad.

Texto para el ticket de cambio: puede ingresar texto adicional para ser utilizado como título en el ticket de cambio. Este texto se imprimirá como parte del encabezado.

Documentos electrónicos

Desde esta solapa configure los parámetros para la emisión de documentos tributarios electrónicos.

Principal

En esta subsolapa complete los siguientes datos:

- Si es emisor de documentos electrónicos (facturas, notas de crédito, notas de débito, guías de despacho).
- Estado de postulación del contribuyente (estado en el que se encuentra la empresa con respecto a la emisión de documentos electrónicos) 'No postulado', 'Emisor en etapa de certificación', 'Emisor en etapa de producción'.
- Fecha de incorporación al régimen de emisión de documentos electrónicos (si la empresa está en *Etapa de Certificación*)

- Fecha y número de la resolución del SII (si la empresa está en *Etapa de Producción*).
- Si la empresa es prestadora de servicios y su período habitual de facturación ('Mes Anterior', 'Mes Completo' o 'Mes Siguiente')
- Si informa el rechazo de documentos electrónicos por parte del SII (mediante el envío de un e-mail al administrador del sistema)
- Comprobante de referencia habitual en facturas: 'Pedido' u 'Orden de compra'.
- Código de sucursal según el SII.
- E-mail de la empresa emisora de los documentos tributarios electrónicos.
- Códigos de actividades económicas (ingrese al menos un código de actividad)

Si está instalado el módulo **Central**, se exhibe el número y nombre de la sucursal.

Para más información, consulte la [guía sobre implementación de documentos tributarios electrónicos](#)⁴¹⁹.

Estado de postulación del contribuyente

Al tildar el parámetro *Emisor de documentos electrónicos*, indique el *Estado de la postulación del contribuyente*:

- Emisor en Etapa de Certificación

O bien:

- Emisor en Etapa de Producción

Para registrar la exclusión del régimen de emisión de documentos electrónicos, destilde el parámetro *Emisor de documentos electrónicos*.

El sistema exhibe un mensaje de aviso cuando se modifica el parámetro *Emisor de Documentos Electrónicos* y existen documentos electrónicos pendientes de procesar. Si usted confirma el cambio, sólo se ve afectada la parametrización en este proceso (se mantiene la información de los documentos electrónicos emitidos).

Configuración para el envío y recepción de mails

Defina la configuración del servidor SMTP para el envío de mails (archivos XML / PDF) a sus clientes.

Defina una cuenta POP3 para la recepción de los mails (acuses) de sus clientes emisores electrónicos.

Tenga en cuenta que usted también puede realizar esta parametrización desde el proceso [Administración de Documentos Electrónicos](#)^[267], en el botón "Configuración".

Boletas

La subsolapa *Boletas* incluye la configuración de los parámetros necesarios para la emisión de estos documentos tributarios (boletas electrónicas y boletas no afectas o exentas electrónicas).

Defina los siguientes parámetros:

- Si *emite boletas electrónicas*.
- Si la *empresa está autorizada a emitir boletas con desglose de I.V.A.*
- El *estado de postulación del contribuyente*: 'No postulado', 'Emisor en etapa de certificación', 'Emisor en etapa de producción'.
- La *fecha de incorporación* al régimen de emisión de boletas electrónicas (si su empresa está en *Etapa de Certificación*).
- *Fecha y número de la resolución del SII* (si su empresa está en *Etapa de Producción*).

Para más información, consulte la guía de [implementación sobre documentos electrónicos](#)^[419].

Archivos PDF

En este apartado tiene la posibilidad de definir aspectos relacionados con la generación y el almacenamiento de los documentos electrónicos en formato PDF.

Incluir fuentes en el archivo: permite incluir las fuentes usadas dentro del archivo, lo que asegura que el texto se vea con la misma fuente en cualquier dispositivo. Se recomienda habilitar la opción si los archivos serán abiertos en dispositivos móviles. Tenga en cuenta que el tamaño del archivo se verá incrementado.

Guardar el archivo en la base de datos: activando este parámetro se almacenará el archivo PDF generado. A partir de ese momento siempre se leerá dicho archivo, en vez de regenerarlo cada vez que se desee verlo. Si se regenera desde el [Administrador de documentos electrónicos](#)^[267], el archivo almacenado será actualizado.

Depurar los archivos almacenados en la base de datos: permite indicar si se desea limpiar la tabla que almacena los documentos en formato PDF.

Conservar los archivos por (días): indique la cantidad de días que desee mantener cada archivo en la base de datos. La cantidad mínima permitida es 1.

Guardar archivos depurados en: permite indicar una carpeta dentro del disco duro donde serán copiados los archivos al ser depurados de la base de datos. Deje en blanco este campo si no desea guardar los archivos una vez eliminados de la base de datos.

Parametrización contable

Clientes

En este proceso puede asociar a un cliente una cuenta contable particular, con su detalle de auxiliares, reglas manuales o automáticas, que serán tenidos en cuenta en la generación de asientos de comprobantes del cliente.

De acuerdo a la configuración realizada en parámetros contables del módulo **Procesos generales**, y estando en el alta de un nuevo cliente, el sistema le preguntará si desea realizar la parametrización contable del cliente.

Invoque esta opción si previamente definió la integración con el módulo **Contabilidad Pro**, configuración que se realiza desde Herramientas para integración contable en el módulo **Procesos Generales**.

Aquellos auxiliares que estén en la regla y no estén habilitados se descartan en la generación de asientos.

Actualización global de clientes

Mediante este proceso usted puede actualizar en forma masiva la parametrización contable de clientes, cuenta contable y apropiaciones seleccionando uno o varios clientes de similares características para la generación de asientos.

Invoque esta opción si previamente definió la integración con el módulo **Contabilidad Pro**, configuración que se realiza desde Herramientas para integración contable en el módulo **Procesos Generales**.

Parámetros del proceso:

Modalidad de actualización: seleccione la modalidad de actualización a aplicar. Las opciones posibles son: 'Agregar', 'Eliminar' o 'Reemplazar' la parametrización contable de los clientes seleccionados.

Cuentas y apropiaciones: seleccione la cuenta contable y/o tipos de auxiliares del cliente.

Seleccionador de clientes: es posible procesar todos los clientes o bien, elegirlos en base a un criterio de selección.

Consideraciones del proceso

Tenga en cuenta las siguientes consideraciones:

Agregar: seleccionando esta modalidad:

- Si los clientes seleccionados no están dados de alta en el proceso [Archivos | Parametrización contable | Clientes](#) ¹⁷⁰ significa que no poseen apropiaciones ni una cuenta contable relacionada, entonces el proceso agrega el nuevo registro con su cuenta contable y sus apropiaciones, que es la configuración seleccionada en pantalla.
- Si los clientes seleccionados poseen la misma cuenta contable pero no las apropiaciones, agrega sólo las apropiaciones.
- Si los clientes seleccionados poseen otra cuenta contable el proceso no agrega ninguna información ya que no encuentra coincidencias.

Eliminar: seleccionando esta modalidad:

- Si los clientes seleccionados no están dados de alta en el proceso [Archivos | Parametrización contable | Clientes](#) ¹⁷⁰ significa que no poseen apropiaciones ni una cuenta contable relacionada, entonces el proceso no realiza modificaciones.
- Si en la configuración contable seleccionada por pantalla se elige una cuenta contable y apropiaciones, para poder realizar la eliminación, los clientes deben coincidir con la cuenta contable y apropiaciones. En este caso sólo se eliminan las apropiaciones.
- Si en la configuración contable seleccionada por pantalla se elige una cuenta contable pero no se eligen apropiaciones, para poder realizar la eliminación los clientes deben coincidir con la cuenta contable tengan o no apropiaciones. En este caso elimina la cuenta contable y/o apropiaciones.
- Si los clientes seleccionados poseen otra cuenta contable, el proceso no eliminará información ya que no encontrará coincidencias.

Reemplazar: si selecciona esta modalidad el proceso elimina la información sin aplicar ningún filtro, y luego agrega la parametrización seleccionada en pantalla para todos los clientes seleccionados.

Valores por defecto para clientes

En este proceso, usted puede asociar una cuenta contable particular a un "valor por defecto para clientes" determinado, con su correspondiente detalle de auxiliares, reglas manuales o automáticas.

Esta parametrización será tenida en cuenta en la generación de asientos de comprobantes de Ventas, donde participen clientes que se hayan dado de alta utilizando ese valor por defecto.

Invoque esta opción si previamente definió que integra con el módulo **Contabilidad Pro**, configuración que se realiza desde Herramientas para integración contable del módulo **Procesos Generales**.

Aquellos auxiliares que estén en la regla y no estén habilitados, se descartan en la generación de asientos.

Se generarán los auxiliares contables y los porcentajes definidos para el "valor por defecto para clientes", que estén habilitados para la cuenta del comprobante del asiento. Aquellos que estén en la columna "Regla" y no estén habilitados, se descartarán en la generación de asientos.

Cuando en [Clientes](#) seleccione la opción "Nuevo con valores por defecto", al dar de alta un cliente se tomará la parametrización del valor por defecto configurada mediante este proceso.

Clientes potenciales

En este proceso puede asociar a un cliente potencial una cuenta contable particular, con su detalle de auxiliares, reglas manuales o automáticas, que serán tenidos en cuenta cuando se cree como cliente habitual.

Invoque esta opción si previamente definió la integración con el módulo **Contabilidad Pro**, configuración que se realiza desde Herramientas para integración contable en el módulo **Procesos Generales**.

Tipos de comprobantes

Desde esta opción puede configurar el comportamiento del tipo de comprobante con respecto a la generación del asiento.

Invoque esta opción si previamente definió la integración con el módulo **Contabilidad Pro**, configuración que se realiza desde Herramientas para integración contable en el módulo **Procesos Generales**.

Tipo de comprobante: seleccione un tipo de comprobante para asignarle un modelo de asiento.

Genera asiento: por defecto aparece activado, indicando que el comprobante va a generar asiento.

Modelo de asiento: este parámetro es obligatorio para el tipo de comprobante 'Factura' cuando genera asiento. Para el resto de los comprobantes es opcional cuando genera asiento.

Seleccione el modelo de asiento por defecto para el tipo de comprobante seleccionado.

Edita modelo de asiento: este parámetro indica si es posible cambiar el modelo de asiento en el ingreso del comprobante.

Modifica asientos en el ingreso de comprobantes: al activar este parámetro, se va a permitir editar el asiento generado si en los [parámetros contables](#) ¹⁷⁶ está configurado que *Genera asiento en el ingreso de comprobantes*.

Modelos de asientos de Ventas

Esta opción permite definir prototipos o modelos de asientos, que luego pueden ser asociados a los [Tipos de comprobantes](#) ¹⁷² o pueden ser asociados a los comprobantes desde el ingreso de los mismos.

Estos modelos permiten agilizar y facilitar la generación de asientos contables del comprobante.

Ventas divide los datos de un modelo de asiento en dos solapas:

- [Principal](#) ¹⁷³
- [Cuentas contables](#) ¹⁷⁴

Principal de un modelo de asiento

Esta solapa contiene los datos del encabezado del modelo de asiento.

Al ingresar un modelo de asiento, asígnele un código, un tipo de asiento y habilite el modelo para uno o varios tipos de comprobantes (facturas, notas de débito y/o notas de crédito)

Código: cada modelo que usted defina se identificará por este código. Será posible ingresar hasta 10 caracteres.

El sistema valida que sea único, es decir, que no se repita en dos modelos.

Descripción: en este campo podrá ingresar una descripción o referencia.

Tipo de asiento: desde aquí podrá seleccionar un tipo de asiento habilitado para el módulo, este es un dato obligatorio.

Los tipos de asiento responden a una clasificación arbitraria, definida por usted. Puede definir varios modelos de asientos para un mismo tipo de asiento.

Esta información será utilizada desde el módulo **Contabilidad** para emitir listados filtrando o agrupando por tipo de asiento.

Glosa: se propone la leyenda defecto para el tipo de asiento seleccionado.

Puede modificarla eligiendo otra leyenda asociada al tipo de asiento seleccionado. Es un valor opcional.

Para más información sobre glosas para encabezados de asientos consulte la ayuda en línea o el manual del módulo **Procesos Generales**.

Por último, habilite el modelo de asiento para uno o más tipos de comprobantes (facturas, notas de débito y/o notas de crédito) para asignarle al asiento modelo que se está ingresando. Esta habilitación se utilizará como filtro en el momento de seleccionar el modelo de asiento defecto en el tipo de comprobante, o al seleccionar el modelo de asiento desde el ingreso de comprobantes.

Cuentas contables de un modelo de asiento

En esta solapa, usted define el cuerpo o renglones del asiento modelo.

El sistema habilita los tipos contables según el tipo de comprobante seleccionado y propone el modelo de asiento para el comprobante:

- [Detalle del modelo](#) ¹⁷⁵
- [Detalle de apropiaciones](#) ¹⁷⁵

Detalle del modelo

Nro: es el número de renglón del modelo. Este valor no puede modificarse.

Código de cuenta: ingrese o seleccione la cuenta contable habilitada para **Ventas** para el renglón.

Descripción de la cuenta: este dato se completa automáticamente al completar la columna "Cuenta".

D/H: es el tipo de imputación que habitualmente lleva la cuenta en el modelo.

Por defecto, se propone el valor 'D' si el saldo habitual definido para la cuenta es deudor, o 'H' si el saldo habitual definido para la cuenta es acreedor.

Tipo contable: esta columna se propone según el tipo de comprobante asociado al modelo.

Glosa: en este campo aparece automáticamente la descripción del tipo contable. Si lo desea, podrá modificar este valor. No es un valor obligatorio.

Reemplaza: este parámetro se activa sólo para los tipos contables que permiten el reemplazo de cuentas contables.

En el caso del módulo **Ventas** se habilita para los tipos 'TO', 'SB' y 'EX'. Si se activa este parámetro en el momento de generar el asiento para el comprobante tomará la cuenta configurada para el cliente, o para los artículos que participan en el comprobante.

Edita cuenta: de manera predeterminada, este parámetro se encuentra desactivado. En el momento de generar el asiento en el ingreso del comprobante, permitirá cambiar la cuenta contable.

Detalle de apropiaciones

El ingreso de esta grilla es opcional y se habilita sólo si la cuenta contable usa auxiliares contables.

Tipo de auxiliar: ingrese o seleccione el código o descripción del auxiliar contable a utilizar en el modelo. Sólo se podrán asociar tipos de auxiliares manuales.

Regla de apropiación: ingrese o seleccione el código o descripción de la regla de apropiación habilitada para el módulo **Ventas**.

La regla de apropiación de un modelo de asiento tiene prioridad sobre la regla de apropiación por defecto asociada al tipo de auxiliar.

Para más información, consulte en la ayuda del módulo **Procesos Generales**, las opciones de la carpeta Auxiliares contables.

Parámetros contables

En esta opción, usted define los parámetros contables de uso exclusivo para el módulo **Ventas**.

Invoque esta opción si previamente definió la integración con el módulo **Contabilidad Pro**, configuración que se realiza desde Herramientas para integración contable en el módulo **Procesos Generales**.

Los parámetros son de aplicación opcional. En caso de definirlos, serán propuestos por defecto por el sistema en los distintos procesos.

Principal

Genera asiento en el ingreso de comprobantes: por defecto este parámetro está desactivado.

Al activarlo afecta a los comprobantes que generan asiento. En caso de desactivarlo se deberá generar el asiento desde el proceso [Generación de asientos contables de Ventas](#).^[358]

Aplica cuenta del modelo cuando el artículo no tiene cuenta definida: si el artículo o el concepto no tiene una cuenta contable definida para **Compras**, tomará la cuenta contable del tipo contable 'SB' / 'EX' del modelo de asiento. Por defecto este parámetro está activado.

Descripción para el auxiliar automático: seleccione la descripción que va a utilizar para el auxiliar automático.

Las opciones de selección son: 'Razón social' o 'Nombre comercial'. La descripción se visualizará en el asiento contable en que participe el auxiliar automático.

Contabilización de kits: indique la parametrización contable 'Por insumo' o 'Por kit' para la generación de asiento del comprobante. Por defecto se encuentra activa la opción 'Por kit'.

Facturación

A través de esta opción de menú es posible ingresar a todos los procesos que emiten comprobantes de facturación (facturas y boletas) y guías de despacho.

El proceso [Facturas Punto de Venta](#)^[182] tiene funciones propias de facturación rápida para comercios, por lo que es muy recomendable para las ventas realizadas a clientes ocasionales.

Para más información, consulte la [Guía de implementación sobre facturación y guías de despacho](#)^[417].

▼ Características de los procesos de facturación

El proceso [Facturas Punto de Venta](#)^[182] posee las siguientes características:

- Utiliza el formulario de impresión (FACT1.TYP, FACT2.TYP, FACT4.TYP, FACT5.TYP) y numeración correlativa asociada al talonario.
- Si el [cliente](#)^[17] al que se le emitirá la factura tiene asociado un formulario particular para facturas, el sistema utilizará este formulario para la impresión del comprobante.
- En todos los casos, las facturas pueden ser emitidas en moneda corriente o en moneda extranjera contable, independientemente de la lista de precios que se utilice, de la cláusula pactada con el cliente o de la forma de cobro de la factura.
- El comando *Cotización* permite actualizar la cotización con la que se registrará el comprobante. En el proceso Facturas se explica el funcionamiento de este comando.
- Todo lo referente al cálculo y exposición de impuestos en la factura depende en forma directa de los atributos definidos para los artículos y los clientes. El sistema prevé todas las combinaciones posibles, a pesar de que actualmente algunas no tengan vigencia. Al definir los atributos de los clientes y de los artículos, usted tiene la posibilidad de anular los tipos de impuesto o combinaciones que no requiera

utilizar. El proceso [Facturas Punto de Venta](#)^[182] permite únicamente realizar facturas que no tengan sobretasas de ningún tipo.

En el proceso [Parámetros de Ventas](#)^[145] se define el comportamiento de la factura con respecto a la descarga de inventario.

En el proceso [Facturas Punto de Venta](#)^[182] este comportamiento puede variarse a través de la utilización de perfiles.

Si definió que la factura descarga de inventario, el hecho de emitir facturas independientes implica la actualización correspondiente del saldo de inventario. En cambio, si definió que la factura no descarga de inventario, la actualización del inventario se realizará a través de la emisión de una guía de despacho.

Es posible incluir hasta cinco glosas en la factura, el ingreso de las glosas se realiza dentro del mismo proceso.

▼ Descarga de Inventario y Múltiples Bodegas

En la solapa *Artículos* del proceso [Parámetros de Ventas](#)^[145] se define el comportamiento de las facturas o boletas con respecto a la descarga de inventario.

En el proceso Facturas Punto de Venta, este comportamiento puede variarse a través de la utilización de [perfiles de facturación](#)^[105].

En un perfil de facturación, usted define (entre otros datos) si la descarga del inventario se realiza al facturar y cuál es la bodega asociada a esta operación. Si usted no utiliza perfiles, el parámetro general *Descarga stock al facturar* afecta a todos los artículos de un comprobante y, en caso de estar activo, la descarga de inventario se realiza en una única bodega.

Si definió que la factura descarga de inventario, el hecho de emitir facturas, implica la actualización correspondiente del saldo de inventario. En cambio, si definió que la factura no descarga de inventario, la actualización del inventario se realizará a través de la [emisión de una guía de despacho](#)^[249].

Los comprobantes de facturación (facturas, notas de crédito y notas de débito) y guías de despacho aceptan múltiples bodegas y además, es posible indicar para cada artículo del comprobante, si descarga inventario en el momento del ingreso del movimiento o bien, éste queda pendiente de despachar.

De esta manera, una factura puede convertirse en un comprobante asociado a una única bodega o bien, a varias bodegas y con:

- artículos que no se descargan del inventario;
- algunos artículos que se descargan del inventario y otros que no se descargan;
- artículos que se descargan del inventario.

En tanto que una guía de despacho puede convertirse en un comprobante asociado a una única bodega o bien,

a varias bodegas.

En el encabezado del comprobante se mantiene la referencia a una bodega general (o sucursal de ventas), definida en el perfil de facturación seleccionado o bien, elegida en el momento del ingreso del comprobante.

En los renglones del comprobante podrá ingresar una bodega distinta a la bodega general.

Emisión de la guía de despacho junto con la factura: la guía de despacho incluirá sólo los artículos que descargan inventario en el momento de emitirse el comprobante.

En el caso de una factura con referencia a varias guías de despacho, se respeta la bodega de cada renglón que corresponde las guía de despacho referenciada(s). En el encabezado del comprobante se solicitará el ingreso de la bodega o sucursal de ventas.

Los pedidos no se ven afectados por esta nueva modalidad.

Es posible efectuar la descarga diferida del inventario, pudiendo despachar en la casa central lo que se facturó (en forma total o parcial) en una sucursal.

▼ Emisión de Documentos Tributarios Electrónicos (DTE)

Esta sección está dirigida a aquellos contribuyentes que se han postulado como *emisores electrónicos* ante el Servicio de Impuestos Internos (SII) y se encuentren tanto en la Etapa de Certificación como en la Etapa de Producción.

El sistema contempla la emisión de los siguientes documentos tributarios electrónicos: Facturas electrónicas (33), Facturas no afectas o exentas electrónicas (34), Guías de despacho electrónicas (52), Notas de débito electrónicas (56) y Notas de crédito electrónicas (61).

Utilizando los folios autorizados por el SII, desde los procesos:

- Facturas
- [Facturas Punto de Venta](#) ¹⁸²
- [Emisión de Notas de Débito](#) ²¹³
- [Emisión de Notas de Crédito](#) ²²⁹
- [Emisión de Guías de Despacho](#) ²⁴⁹

es posible generar, enviar, emitir y almacenar documentos tributarios electrónicos.

Una vez finalizado el ingreso de todos los datos del documento, al pulsar **<F10>** para confirmar la operación, el sistema realiza las siguientes acciones de manera automática:

- Actualización de los archivos o tablas de su empresa.
- Generación del archivo a enviar al SII (con formato xml).
- Generación del archivo imagen del documento (con formato pdf).
- Exhibición de los datos del documento generado (tipo y folio).
- Si el tipo de conexión es 'Diferido', el documento queda pendiente de autorización por parte del SII.
Desde el proceso [Administración de Documentos Electrónicos](#)^[267], envíe al SII los documentos pendientes de autorización.

Ejemplos

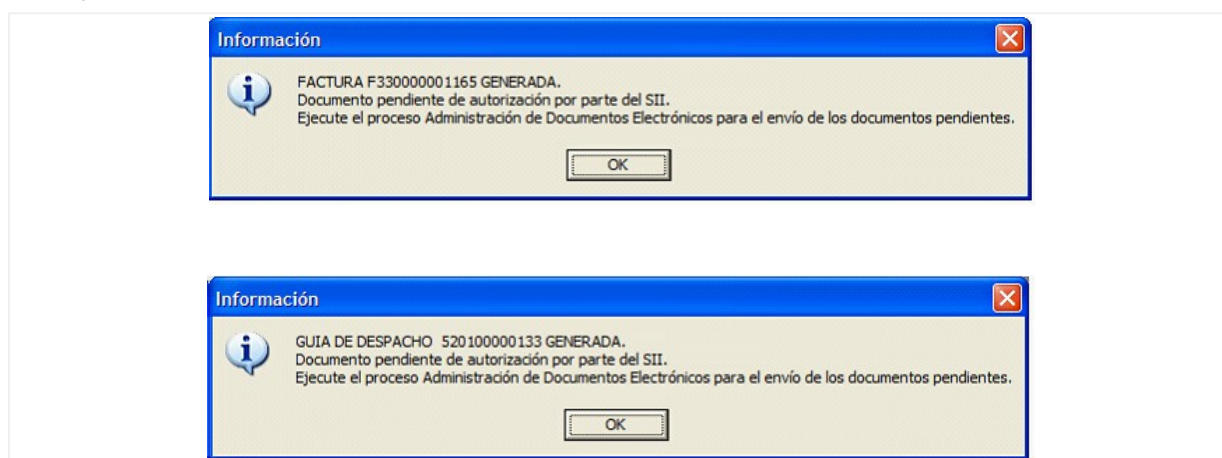

- Si el tipo de conexión es 'En Línea', el documento es enviado al SII para su autorización.
Desde el proceso [Administración de Documentos Electrónicos](#)^[267], consulte el estado de los documentos enviados al SII.

Ejemplos

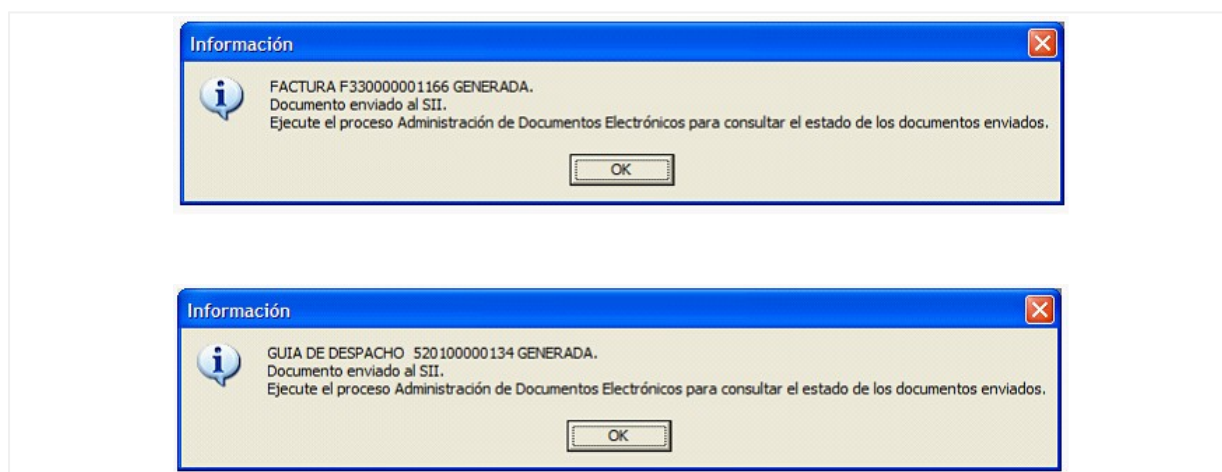

Desde el proceso [Administración de Documentos Electrónicos](#)^[267] realice el envío de los documentos a sus clientes o su impresión, según corresponda.

El administrador de documentos electrónicos permite consultar también, el archivo xml enviado al SII de cada

DTE; el archivo xml de respuesta del SII para cada envío y el archivo pdf asociado a cada documento.

Para más información, consulte la [Guía de implementación sobre documentos tributarios electrónicos \(DTE\)](#).^[419]

▼ Emisión de Boletas Electrónicas

Esta sección está dirigida a aquellos contribuyentes que se han postulado como emisores de boletas electrónicas ante el Servicio de Impuestos Internos (SII) y se encuentren tanto en la Etapa de Certificación como en la Etapa de Producción.

Para ser autorizado a emitir boleta electrónica, debe previamente estar autorizado como *emisor de documentos tributarios electrónicos*, o bien estar certificándose como facturador electrónico regular en forma paralela.

El sistema contempla la emisión de los siguientes documentos tributarios electrónicos: Boletas electrónicas (39) y Boletas no afectas o exentas electrónicas (41).

Utilizando los folios autorizados por el SII, desde los procesos Facturas y [Facturas Punto de Venta](#).^[182] será posible generar, emitir y almacenar estos documentos tributarios electrónicos.

Una vez finalizado el ingreso de todos los datos del documento, al pulsar **<F10>** para confirmar la operación, el sistema realiza las siguientes acciones de manera automática:

- Actualización de los archivos o tablas de su empresa.
- Impresión del documento (según la configuración del talonario / cliente).

Desde el proceso [Administración de documentos electrónicos](#).^[267] es posible imprimir las boletas generadas, consultar el archivo xml y el archivo pdf asociados a cada documento.

El emisor autorizado debe publicar en un sitio Web las boletas electrónicas y boletas no afectas o exentas electrónicas emitidas.

Para ello, defina la tarea de automatización de boletas electrónicas desde el Administrador de servicios (en el *Administrador del sistema*).

El sistema publica las boletas electrónicas emitidas en la siguiente dirección: www.boletaelectronica.axoft.com

Para más información, consulte la [Guía de implementación sobre documentos tributarios electrónicos \(DTE\), tema relacionado: Boletas electrónicas](#).^[440]

Facturas punto de venta

Este proceso permite emitir facturas y boletas a clientes o tickets fiscales, ingresando los datos correspondientes.

Para más información, consulte el tópico [Introducción a los procesos de facturación](#) ¹⁷⁷.

Las características que distinguen a las facturas punto de venta son las siguientes:

- No se calculan recargos por intereses.
- Las listas de precios incluyen impuestos (IVA y otros impuestos).

En el caso de boletas electrónicas, el sistema valida que la lista esté expresada en pesos y que no se liquiden otros impuestos.

Si la *Empresa está autorizada a emitir boletas electrónicas desglosando el I.V.A.*, el sistema valida que la lista de precios no incluya I.V.A., por lo que no será posible emitir boletas electrónicas desde este proceso (utilice en su reemplazo el proceso Facturas).

▼ Facturación al contado

Si se factura a un cliente ocasional (código '000000') o a un cliente existente con condición de venta definida con el total (100%) del monto a cero días, el sistema asume que se está realizando una venta al contado.

Las facturas al contado no figuran en la cuenta corriente del cliente y no pueden ser referenciadas por otro comprobante, dado que en el momento de ser emitidas se cancelan en forma automática.

En este caso, una vez finalizado el ingreso de datos, aparecerá una pantalla de ingreso del movimiento de fondos o valores que resulta de la cobranza de la factura al contado.

El sistema se posiciona directamente en el módulo **Tesorería** para registrar un ingreso de comprobantes de clase 1 (Cobros).

Si se han definido perfiles para cobranzas, seleccione el perfil a aplicar para el ingreso del movimiento.

El sistema valida que la fecha del comprobante sea posterior a la *fecha de cierre para comprobantes* definida en el proceso Parámetros generales del módulo **Tesorería**.

Las especificaciones de este ingreso se encuentran detalladas en el manual del módulo **Tesorería**.

A partir de la versión **9.91.000**, cuando ingrese comprobantes a clientes ocasionales, usted contará con la posibilidad de especificar los datos correspondientes a la dirección de entrega del cliente ocasional.

Cabe recordar que la forma en que se visualiza esta pantalla depende del valor indicado en el parámetro *Cobro en Efectivo* del perfil utilizado.

El sistema permite registrar la forma de cobro en cualquier moneda, independientemente de la moneda en la que se haya emitido la factura.

Recuerde que cada cuenta tiene asociada una moneda de expresión cuya cotización se toma directamente desde **Tesorería** (a excepción de la moneda extranjera que se toma de la factura y no es modificable durante el ingreso de cuentas).

En el sector inferior de la pantalla puede consultar el total a cobrar, total cobrado y el pendiente de cobro en moneda corriente y extranjera. El sistema verifica que se cancele el total del comprobante en su moneda de expresión, siendo la otra moneda una mera reexpresión.

Ejemplo

Si ingresa una factura en moneda corriente, el sistema verificará que se cancele el total de la factura en esa moneda.

En caso de existir diferencia de redondeo en la otra moneda, el sistema se encargará de ajustarla durante la grabación del comprobante.

La moneda de cancelación se muestra resaltada para facilitar su identificación.

Si usted no posee el módulo **Tesorería**, no tendrá acceso a esta pantalla.

Por otra parte, si está activo en el módulo **Tesorería** el parámetro general *Asigna Subestados a Cheques de Terceros* y la operación incluye cheques, se asignará automáticamente a cada uno de los cheques el subestado definido por defecto y se actualizará su historial. Para más información, consulte en el módulo **Tesorería**, el ítem Parámetros generales.

Finalmente, al pulsar la tecla **<F10>** aparecerá una pantalla de ingreso de documentos. En el caso de haber incluido documentos dentro de las formas de cobro, este ingreso permite detallar los documentos recibidos y sus fechas de vencimiento, con la finalidad de mantener su seguimiento. Se ingresará, para cada uno, el código de cuenta de Tesorería asociada.

Los documentos pueden ingresarse tanto en moneda corriente como en moneda extranjera. El sistema los registrará en su moneda de origen y actualizará el saldo correspondiente. En el proceso [Consulta de Cuentas Corrientes](#)^[338] se aclaran estos conceptos.

El movimiento de fondos (o valores) generado a través de este proceso, únicamente puede anularse en forma automática en el caso de anular el comprobante a través del proceso [Anulación de comprobantes](#)^[340]. Si es necesario actualizar los fondos, por ejemplo, como resultado de una devolución, la registración se realizará directamente desde el módulo **Tesorería**.

Para efectuar cobros con tarjetas de crédito consulte *¿Como realizar cobros con tarjetas?* en la guía de implementación sobre tarjetas de crédito y débito del módulo **Tesorería**.

Si usted utiliza controladores fiscales recomendamos leer, además de la ayuda general, el título Comprobantes emitidos por equipo fiscal donde se detallan algunas diferencias y consideraciones con respecto a la facturación.

El cliente por defecto es el ocasional (consumidor final).

▼ <Alt + F> - Fraccionamiento de artículos

Esta funcionalidad permite generar una salida de stock de un artículo que lleva doble unidad de medida, para generar un ingreso de stock en un artículo que no lleva doble unidad de medida.

Si tiene habilitada la funcionalidad de doble unidad de medida desde [Parámetros generales](#) ¹⁴⁵ de **Inventario**, podrá fraccionar artículos que llevan doble unidad de medida.

Por ejemplo: El artículo "Queso en horma" se fracciona para venderlo por gramos como "Queso en gramos".

En el momento que se está realizando una factura de venta del artículo "Queso en gramos", el sistema le avisa que no hay existencia.

Desde el proceso de facturación puede fraccionar el artículo "Queso en horma" tomando una horma para fraccionarla en gramos. Para ello, ingrese la siguiente información:

Artículo a fraccionar: es el artículo que lleva doble unidad de medida que sale del stock.

Artículo a ingresar: es un artículo al que se le hace el ingreso de stock.

Comandos del menú Facturas Punto de Ventas

A continuación se detallan los comandos disponibles desde el menú de la ventana de Facturas Punto de Ventas.

- [Facturar](#) ¹⁸⁵
- [Cotización](#) ¹⁸⁵
- [Perfil](#) ¹⁸⁶
- [Documento Electrónico](#) ¹⁸⁶
- [Paneles](#) ¹⁸⁶

Facturar

A través de este comando se emiten facturas y boletas o tickets a clientes habituales de cuenta corriente y a clientes ocasionales de venta al contado.

Por defecto, se muestra siempre un cliente ocasional.

Usted podrá modificar el cliente presionando **<F8>**; ya sea cambiando los datos del cliente ocasional o bien, para reemplazarlo por otro cliente existente en el sistema.

▼ Más información...

Consideramos clientes habituales a aquellos definidos con todos sus datos en el sistema, a través del proceso [Clientes](#) ¹⁷.

Presionando esta tecla de función se visualizará una ventana con todos los clientes existentes en el sistema, con el fin de seleccionar el deseado.

El ingreso de datos para la emisión de la factura dependerá del perfil de facturación utilizado. El sistema tiene predefinido un perfil por defecto, con el que sólo será necesario ingresar el código de vendedor (o confirmar con **<Enter>** el valor propuesto). Usted puede modificar este perfil o crear nuevos de acuerdo a sus necesidades.

Si no utiliza perfiles de facturación, se propone la lista de precios asociada a la condición de venta que usted ingrese. Si la condición de venta no tiene una lista de precios asociada, entonces se propone la lista de precios del cliente.

Cotización

Permite actualizar la cotización vigente a utilizar en los procesos de facturación. No es necesario ejecutar este comando para cada factura, ya que el sistema tomará la misma cotización hasta tanto usted la modifique.

Moneda: en el caso de documentos tributarios electrónicos (DTE), el documento debe estar expresado en moneda 'Corriente'.

Perfil

Permite modificar el perfil seleccionado al ingresar al proceso.

Es de gran utilidad para el caso en que usted necesite ingresar un comprobante con los parámetros definidos en un perfil particular, distinto al utilizado habitualmente.

Documento Electrónico

Si su empresa está parametrizada como *Emisor de Documentos Electrónicos*, utilice este comando para configurar el tipo de conexión con el Servicio de Impuestos Internos (SII).

Por defecto, el sistema tiene en cuenta el tipo de conexión indicado en el [talonario](#),^[96] pero usted puede elegir otro tipo de conexión y operar 'En Línea' o en modo 'Diferido'.

Para más información, consulte el proceso [Parámetros de Ventas](#)^[145].

Si su empresa está parametrizada para emitir boletas electrónicas, el tipo de conexión es en modo 'Diferido', ya que estos documentos no se envían al SII para su aceptación.

Paneles

Invoque este proceso para definir los paneles (ventanas) auxiliares que desea utilizar mientras opera con este proceso.

Llamamos contenedor a la ventana donde se irán ubicando, en forma automática, cada uno de los paneles que usted invoque.

Si lo desea, también puede ubicar paneles fuera de esta ventana, arrastrándolos con el mouse (desde el título de cada panel) y soltándolos en la ubicación que prefiera.

Para visualizar cada uno de los paneles definidos, usted puede:

- Pulsar la tecla rápida asociada al panel.
- Seleccionarlo de la lista de paneles desde el menú del comprobante.
- Utilizar alguna de las vistas grabadas.

Para más información, consulte el proceso [Paneles para Comprobantes](#)^[100].

▼ Concepto de Vista

Denominamos "vista" a la distribución y ubicación de los paneles (y el comprobante activo) en la pantalla. El sistema permite grabar ilimitada cantidad de vistas para ser luego invocadas, a medida que usted las necesite.

 Ejemplo...

Es posible crear una vista donde muestre los paneles de "foto" y de "precio y saldo" y, en otra vista mostrar las "ofertas del mes", los respectivos "sustitutos" y los accesorios que se pueden ofrecer.

Cada vez que cierre el proceso de facturación, el sistema guardará la distribución actual de paneles con el nombre *Última vista*. Cuando ingrese al proceso de facturación, tendrá en pantalla la vista utilizada en la última sesión de facturación.

 Ejemplo...

Usted crea una vista que muestre los paneles de "foto" y de "precio y saldo", llamada FSP.

En una segunda sesión de facturación, invoca la vista FSP y la modifica, cambiando de lugar los paneles. Sale del proceso, teniendo en pantalla los cambios mencionados.

Al reingresar al proceso de facturación, se exhibe la vista FSP (original).

Si usted invoca la opción 'Última vista', se traerá en pantalla los cambios realizados en FSP en la sesión anterior de facturación.

Las vistas se graban en forma particular en cada computadora, para cada usuario de **Ms Windows** y empresa.

▼ Opciones del menú del contenedor de paneles

Cerrar: cierra el contenedor y todos los paneles que se encuentren dentro o fuera de él.

Vista actual: muestra la vista en uso. Utilice esta opción para seleccionar otra vista. También, puede cambiar la vista actual desde la opción de menú del comprobante Paneles \ Vistas de usuario.

Nueva vista: para definir una nueva vista. Al pulsarlo, se cierran todos los paneles activos, quedando el contenedor de paneles vacío.

Guardar vista actual: para grabar la distribución de paneles actual. Si ingresa un nombre de vista existente, el sistema le pedirá su confirmación antes de sobregrabar la vista anterior.

Borrar vista actual: para eliminar una vista. Por defecto, el sistema le propone eliminar la vista que está utilizando, pero puede seleccionar otra. Esta opción no cierra los paneles activos sino que sólo

elimina la vista.

Restaurar vista: se restablece la distribución original de los paneles, en base a la información grabada en la vista.

▼ Ubicación de los paneles

Cada vez que invoque un panel, podrá reubicarlo en el sector de pantalla que prefiera.

Usted dispone de varias opciones para ubicar un panel dentro de un contenedor. Para ello, arrástrelo sobre el contenedor (sin soltarlo) y un recuadro le irá mostrando la ubicación que tendrá el panel cuando lo suelte.

Al posicionarse en distintos sectores del contenedor, surgirán las opciones que se detallan a continuación:

Ubicación tradicional: puede ubicar el panel a la izquierda, derecha, arriba o abajo del panel o paneles que ya se encuentren en el contenedor.

Ubicación como solapa: cuando está sosteniendo el panel sobre otro, visualizará que el recuadro muestra una solapa en su extremo izquierdo.

La ubicación como solapa es una buena elección cuando quiera visualizar varios paneles en poco espacio.

▼ Cómo hacer que un panel se oculte automáticamente

 Para hacer que un panel se oculte o se muestre automáticamente, cliquee sobre el *pin* ubicado en el extremo derecho del panel (a la izquierda de la 'x'). En ese instante, el panel se transformará en solapa y se contraerá hasta quedar visible sólo la solapa propiamente dicha. Al posicionar el mouse sobre la solapa, el panel se expandirá automáticamente hasta que el mouse deje de estar sobre el panel, momento en que volverá a contraerse. Esta propiedad sólo está disponible en los paneles ubicados en el contenedor.

Los paneles *ocultables* son otra excelente opción para manejar mucha información en poco espacio.

▼ Uso de los paneles

En los siguientes ítems explicamos cómo operar con los paneles en el ingreso una factura.

▼ Cómo pasar del comprobante a los paneles

Estando posicionado en los renglones del comprobante, puede pasar a cada uno de los paneles:

- pulsando la tecla rápida asociada al panel o bien,
- cliqueando con el mouse directamente sobre el panel a utilizar.

▼ Cómo pasar de un panel al comprobante

Para pasar de un panel a los renglones del comprobante (sin seleccionar un artículo), pulse la tecla **<Ctrl + Tab>**.

▼ Cómo pasar de un panel a otro

Para pasar de un panel a otro panel dentro del contenedor, ejecute una de las siguientes acciones:

- Pulse la tecla rápida relacionada con el panel.
- Pulse la tecla **<Tab>**.

▼ Cómo elegir un artículo de un panel para facturarlos

Para seleccionar un artículo de un panel e incluirlo en el renglón de la factura, efectúe uno de los siguientes pasos:

- Pulse **<Enter>** sobre el renglón del panel.
- Haga doble clic sobre el renglón del panel.
- Arrastre el artículo desde el panel y suéltelo sobre los renglones del comprobante. Para que funcione esta opción, el cursor debe estar posicionado sobre el código de artículo del renglón del comprobante.

Sólo es posible seleccionar artículos de los paneles de tipo 'Carpeta' y de tipo 'Relación'.

Ordenamiento de columnas: dentro de estos paneles puede ordenar las grillas por cualquiera de las columnas. Para hacerlo, basta con cliquear sobre el título de la columna a ordenar.

Búsqueda incremental: para buscar el contenido de un campo, simplemente posicione el cursor en cualquier renglón de la columna y escriba el dato a buscar.

▼ Paneles y su interacción con los comprobantes

Los paneles ofrecen información para potenciar la gestión de venta. Por ejemplo, defina paneles que utilicen clasificaciones de artículos para indicar "promociones vigentes" o bien, defina paneles que utilicen relaciones entre artículos para proponer "sustitutos" o "accesorios".

Estos paneles permiten no sólo consultar información sino que además, facilitan la selección de artículos a incluir en el comprobante.

Datos del encabezamiento

(*) El texto con esta identificación es aplicable sólo si su empresa está parametrizada como *Emisor de Documentos Electrónicos*. Para más información, consulte el proceso [Parámetros de Ventas](#) ^[145].

Talonario de Factura: indica el código de talonario con el que se imprimirá la factura

El talonario seleccionado asignará la numeración y el archivo de impresión (.TYP) correspondiente, según la letra asociada al talonario.

Si el [cliente](#) ^[17] al que se le emitirá la factura tiene asociado un formulario para facturas, el sistema utilizará este formulario para la impresión del comprobante.

Código de Cliente: en este campo se indica el código correspondiente al cliente. Ingresando un código inválido, se visualizará una ventana con todos los clientes existentes. Para seleccionar un código, basta posicionarse con las flechas y pulsar **<Enter>**.

Por defecto, se muestra siempre un cliente ocasional '000000' definido como consumidor final, a menos que defina un cliente específico en el perfil de facturación. Puede consultar el tópico Clientes ocasionales para obtener información sobre dicho tema.

(*) Si el Talonario de Factura y/o el Talonario de Guía de Despacho son electrónicos, si ingresa un cliente habitual, ocasional (con código '000000') o un nuevo cliente (mediante la tecla de función **<F6> – Alta Cliente**), se valida que estén completos los siguientes datos: R.U.T., Razón Social, Giro, Domicilio, Comuna y el Mail Envío DTE (sólo en Etapa de Producción). Para más información, consulte el proceso [Clientes](#) ^[17].

(*) Si el Talonario corresponde a una Boleta electrónica y se indica un cliente habitual, el sistema valida que estén completos los siguientes datos:

- Domicilio y Comuna (para Boletas de Servicios Periódicos, Indicador de Servicio = 1)
- Domicilio y Comuna (para Boletas de Servicios Periódicos Domiciliarios, Indicador de Servicio = 2)

- Nombre o Razón Social y (para Boletas de venta y servicios, Indicador de Servicio = 3)
R.U.T.

En el caso de una Boleta electrónica de venta y servicios y en el de una Boleta de Espectáculos, si se ingresa un cliente ocasional (con código '000000') sin R.U.T. asociado, el sistema asignará por defecto el valor 66.666.666-6.

Descuento: por defecto, se propone el valor definido para el cliente, pero es posible modificarlo.

(*) Si ingresa un porcentaje de descuento y el Talonario de Factura es electrónico, defina la modalidad de aplicación del descuento en el comprobante: 'Sólo para los artículos afectos', 'Sólo para los artículos exentos' o 'Todos'.

Tenga en cuenta que esta funcionalidad está disponible sólo en la Etapa de Certificación, para cumplir con los requerimientos del SII en el Set de Pruebas.

Condición de Venta: el sistema sugerirá la condición habitual asociada al cliente. En el caso de clientes ocasionales, por defecto sugiere la condición ingresada en el perfil. La condición de venta determina si el comprobante corresponde a una venta contado o cuenta corriente. En el caso de cuenta corriente, permite el cálculo automático de los vencimientos; mientras que si es contado deberán ingresar, después de la carga de la factura, los movimientos de **Tesorería** (si este módulo se encuentra instalado).

Código de Bodega: no se tienen en cuenta las bodegas que se encuentren inhabilitadas.

(*) **Lista de Precios:** si el *Talonario* corresponde a una Boleta electrónica, el sistema valida que la lista de precios seleccionada esté expresada en pesos y que no se liquiden otros impuestos.

Si el parámetro de ventas *Empresa autorizada a emitir boletas electrónicas desglosando el I.V.A.* está destildado, el sistema valida que la lista de precios incluya I.V.A.

Si la *Empresa está autorizada a emitir boletas electrónicas desglosando el I.V.A.*, el sistema valida que la lista de precios no incluya I.V.A.

(*) **Transporte:** si el *Talonario* corresponde a una Boleta electrónica, el sistema valida que el transporte seleccionado no aplique recargos.

Lista de precio: cabe recordar que las listas de precios siempre se ingresan con impuestos incluidos (IVA y otros impuestos), si se utilizan. En el caso de clientes exentos (a los que no se debe facturar el impuesto), el sistema traerá el importe correspondiente al ingresar los renglones.

Funciones disponibles

▼ <F6> Alta de Clientes

Si se activó el parámetro *Permite alta de clientes desde procesos* de la solapa *Clientes* del proceso [Parámetros de Ventas](#),^[145] usted podrá agregar un nuevo cliente pulsando **<F6>** desde el campo *Código*.

Ingrese nuevos clientes desde el proceso de facturación.

Se abrirá una pantalla igual a la del proceso [Clientes](#),^[17] para ingresar todos los datos correspondientes.

Tenga en cuenta que para dar de alta un cliente mediante esta función, usted tiene que tener los permisos correspondientes en los procesos *Altas* y *Consultas de Clientes*.

Una vez finalizada la carga, pulse **<F10>** para confirmar el alta del cliente.

▼ <F7> Edita cliente ocasional

Presionando esta tecla de función, es posible editar los datos del cliente ocasional definidos por defecto. Se visualizará una ventana para cargar los datos necesarios del cliente. Estos datos saldrán impresos en la factura y en el Informe Libro de Ventas.

A los clientes ocasionales se les asigna un código '000000' para diferenciarlos de los clientes habituales. Siempre corresponderá realizarles facturas de venta al contado, ya que no se les registra deuda en cuenta corriente.

Si no se editan los datos, el comprobante queda registrado como una venta a cliente ocasional, sin detallar los datos del cliente.

▼ <F8> Clientes habituales

Consideramos clientes habituales a aquellos definidos con todos sus datos en el sistema, a través del proceso [Clientes](#),^[17]

Presionando esta tecla de función se visualizará una ventana con todos los clientes existentes en el sistema, con el fin de seleccionar el deseado.

▼ <Alt + A> Autorización

Si utiliza perfiles de facturación, el ingreso de datos dependerá de la configuración del perfil a utilizar.

Si el perfil de facturación elegido incluye campos que requieren autorización, al modificar esos datos en el

ingreso de una factura, se habilitará la ventana de solicitud de autorización, para que un usuario habilitado ingrese su contraseña.

El usuario autorizante debe tener asociado un perfil de facturación en el que se haya elegido, para los datos a autorizar, la opción 'Edita'.

▼ Más información...

También es posible invocar la función *Autorización*, desde la lista de Funciones Disponibles o presionando las teclas **<Alt + A>**, para seleccionar los campos a autorizar e ingresar la contraseña una sola vez.

Esta función tiene en cuenta para la exhibición de los campos a autorizar, el sector (encabezado o renglones) y el campo en el que se encuentra posicionado (no considera los campos que necesitan autorización y sean anteriores al campo en el que usted está ubicado).

Para el encabezado del comprobante, la ventana de la función *Autorización* considera también, los datos del pie del comprobante que requieren autorización.

Para los renglones del comprobante, la función *Autorización* permite afectar todos los renglones o bien, sólo el actual (renglón en el que se encuentra posicionado).

Cada vez que modifique un dato que requiere autorización, se graba una auditoría de autorizaciones.

Para más información, consulte los procesos [Permisos Eventuales](#)^[138], [Perfiles de Facturación](#)^[105] o [Auditoría de Autorizaciones](#)^[398].

▼ <Alt + F9> Precios y Saldos

Es posible acceder desde este proceso, a toda la información sobre precios de venta y disponibilidad de inventario de cada uno de los artículos.

▼ <F11> Comprobante de Referencia

Si utiliza perfiles de facturación y referencia comprobantes, puede asociar 'REM', 'SIN' según corresponda, como valor habitual para el campo *Tipo de comprobante de referencia*.

Si la factura no descarga inventario es posible referenciar varias guías de despacho, indicando 'REM'.

Si utiliza perfiles de facturación y referencia comprobantes, puede asociar 'REM' o 'SIN' según corresponda, como valor habitual para el campo *Tipo de comprobante de referencia*.

El sistema valida que las guías de despacho referenciadas tengan estado 'Pendiente' y con cantidades a facturar mayores a cero.

Si el *Talonario de Factura* y/o el *Talonario de Guía de Despacho* son electrónicos, la fecha del comprobante de referencia debe estar en el rango comprendido desde el 01/08/2002 al 31/12/2050.

Tenga en cuenta que la cantidad máxima de comprobantes de referencia a informar al SII es 40.

Si ingresa más de 20 documentos de referencia correspondientes a guías de despacho ('REM'), complete el *Motivo Referencia*. Ejemplo: Factura de todas las guías del mes.

Clasificación de Comprobantes

Si utiliza Clasificación de Comprobantes, podrá referenciar comprobantes con diferente clasificación o no, de acuerdo a cómo esté configurado el parámetro *Permite referenciar comprobantes* de [Parámetros de Ventas](#).^[145]

▼ <Alt + O> Clasificación de Comprobantes

Invoque la tecla de función **<Alt + O>** para asignar una clasificación a todo el comprobante (la misma se asignará por defecto a todos los renglones).

Esta opción se encontrará activa si tiene habilitado el parámetro *Utiliza clasificación* en la solapa *Clasificación de comprobantes* del proceso [Parámetros de Ventas](#).^[145] y a su vez clasifica facturas.

Podrá visualizar sólo los códigos de clasificación configurados para el tipo de comprobante, y que se encuentren a su vez habilitados y vigentes.

Al facturar, el sistema propone la clasificación habitual para facturas configurada en [Parámetros de Ventas](#).^[145] Usted podrá modificarla por otra que se encuentre habilitada para este comprobante, presionando la tecla de función **<Alt + O>**.

Usted puede parametrizar que el sistema valide el ingreso de una clasificación en forma obligatoria en el comprobante que se está generando. Para ello debe configurar el campo *Clasifica Comprobantes*.

Usted puede clasificar o corregir una clasificación realizada, desde el proceso [Modificación de Comprobantes](#).^[329] o [Reclasificación de Comprobantes](#).^[349]

Para más información consulte el ítem [Clasificación de Comprobantes](#).^[165]

▼ <Ctrl + F10> Consulta Integral de Clientes

Usted puede acceder desde este proceso, a toda la información comercial y financiera que le brinda la Consulta Integral de Clientes.

▼ <Ctrl + F4> Otros Formularios

En la impresión del comprobante se considera, por defecto, el formulario habitual asociado al [cliente](#).^[171] (que puede utilizar un formulario *particular* o el *habitual* del [talonario](#).^[88]). Usted puede seleccionar otro formulario de impresión, presionando las teclas **<Ctrl + F4>** o seleccionando 'Otros Formularios', antes de acceder a la ventana de destinos de impresión.

Si el cursor está posicionado en el campo *Talonario de Factura*, la opción 'Otros Formularios' no estará disponible. Si el cursor está posicionado en cualquier otro campo del encabezado o en los renglones del comprobante, estará habilitada esta función.

Tenga en cuenta que si cambia de formulario, el sistema valida que el formulario elegido esté definido de la misma manera que el formulario habitual, con respecto a la impresión de la guía de despacho (@REMITO). Así, si el formulario habitual está configurado para no imprimir guías de despacho, el nuevo formulario que usted elija debe estar definido para no imprimir la guía de despacho junto con la factura.

▼ <Ctrl + F11> Resumen de Caja

Pulse esta combinación de teclas de función para acceder a una consulta resumida del Resumen de Caja. Con esta opción, usted podrá consultar el arqueo de caja básico, que incluye el saldo de los movimientos de todas las cuentas de Tesorería (sin saldo de arrastre), y el arqueo por monedas.

Tenga en cuenta que este proceso estará disponible siempre que su aplicación cuente con el módulo de **Tesorería** instalado, y además, el usuario actual tenga permiso de acceso al proceso Resumen de Caja.

Si usted configuró perfiles de cobranzas con cuentas restringidas, es recomendable que limite el permiso de acceso al proceso Resumen de Caja, a aquellos usuarios relacionados con el perfil, debido que el Arqueo brinda información de todas las cuentas de tesorería que cuenten con saldo.

▼ <Alt + H> Precios a fecha

Usted puede traer precios históricos de los artículos, según la fecha definida en la función. Esta fecha servirá de valor por defecto para todos los renglones del comprobante. En el caso de tener renglones ingresados al definir una fecha, se mostrará un mensaje donde debe confirmar que desea actualizar los precios de todos los renglones. Al posicionarse en cada uno de los renglones, una leyenda le indicará la fecha de vigencia definida.

▼ <Ctrl + F1> Dirección de entrega

Mediante esta opción usted puede ver y/o modificar la dirección de entrega asignada al cliente dependiendo de lo configurado en los [Parámetros de Ventas](#) ^[148], o bien en los [perfiles de facturación](#) ^[108].

- **Edita:** utilice **<Ctrl + F1>** para editar la dirección de entrega definida como habitual que el sistema propone en el momento de emisión de comprobantes, teniendo la posibilidad de seleccionar otra dirección asociada al cliente.
- **Muestra:** mediante **<Ctrl + F1>** solo se podrá consultar la dirección de entrega 'Habitual' utilizada en la emisión de comprobantes.

La dirección de entrega asignada por defecto es aquella que se definió como habitual para el cliente seleccionado.

En la pantalla de dirección de entrega, mediante la función <F6>, usted puede dar de alta una nueva dirección de entrega. Esto le da la posibilidad de ingresar los datos de la nueva dirección sin la necesidad de salir del proceso de emisión de facturas.

La factura tomará por defecto la configuración de impuestos de la dirección de entrega seleccionada para hacer el cálculo de los mismos.

▼ <Ctrl + L> Inf. Adicional

Si su empresa está parametrizada como *Emisor de Documentos Electrónicos* invoque esta tecla de función para ingresar datos adicionales para el documento tributario electrónico.

Esta ventana se abrirá automáticamente, si el cliente tiene activo el parámetro *Requiere información adicional en el xml* de sus documentos tributarios electrónicos.

Los datos posibles de ingresar son los siguientes:

Información de contacto del receptor:

- Nombre y teléfono
- E-mail
- RUT del solicitante de la factura (venta a público)

Información del transporte:

- Patente
- RUT del transportista
- RUT del chofer
- Nombre del chofer
- Dirección de destino
- Comuna de destino
- Ciudad de destino

Información de referencia:

- Tipo de documento
- Folio
- Fecha

Para referenciar documentos no tributarios y distintos a los especificados en el párrafo anterior, utilice un código alfabético de hasta 3 caracteres.

Si su empresa está parametrizada como *Emisora de Boletas Electrónicas* invoque esta tecla de función para ingresar datos adicionales para este documento tributario electrónico. Los datos posibles de ingresar son los siguientes:

- Código de referencia
- Detalle
- Vendedor
- Caja

▼ <Alt + K> Tipo de Transacción

El SII agrega 2 datos para la identificación de los documentos y tienen como finalidad, facilitar el registro y caracterización de los documentos.

El sistema considera por defecto, la opción 1 - 'Del Giro' para ambos tipos de transacción.

Estará disponible en documentos que cumplan las siguientes condiciones:

- Con *Tipo de Documento* distinto de boleta (35-Boleta afecta, 38-Boleta exenta, 39-Boleta afecta electrónica y 41-Boleta exenta electrónica).
- Con *Fecha de emisión* posterior al 31 de julio del 2017.

Tipo de Transacción de Venta: es la caracterización de la venta por parte del vendedor.

Los valores posibles de selección son los siguientes:

Opción	Detalle a exhibir
1	Ventas del giro
2	Venta de activo fijo
3	Venta de bienes raíces

Tipo de Transacción de Compra: indica qué tipo de compra representa para el receptor del documento.

Los valores posibles de selección son los siguientes:

Opción	Detalle a exhibir
1	Compras del giro
2	Compras en supermercados o similares
3	Adquisición bien raíz
4	Compra activo fijo
5	Compra con IVA uso común
6	Compra sin derecho a crédito
7	Compra que no corresponde incluir

¿Respetar precios de la guía de despacho?

En caso de respetar los precios, se tomarán en los renglones de la factura, los precios detallados en la guía de despacho.

Si los despachos poseen la misma lista de precios, se grabará en la factura ese número de lista de precios. Si los despachos poseen listas de precios diferentes, se grabará un cero como lista de precios en la factura.

En ambos casos no habrá posibilidad de cambiar la lista de precios por otra.

Si no respeta los precios de la guía de despacho, al seleccionar varios despachos con la misma lista de precios, se propondrá esa lista en la factura. Si los despachos poseen listas de precios diferentes, se solicitará en forma obligatoria el ingreso de una lista para tomar los precios para los artículos de la guía de despacho.

Ingreso de renglones

Los datos a ingresar para cada renglón de la factura son los siguientes:

Cantidad a Facturar: si utiliza un perfil de facturación que tiene activo el parámetro *Indica Cantidad*, pulse las teclas **<Alt + F7>** para ingresar la *cantidad* a facturar *antes* de indicar el artículo.

Código de Artículo: código de identificación correspondiente al artículo. Es posible referenciarlo por su código, sinónimo o código de barras.

Pulsando **<Enter>** o ingresando un código erróneo, se visualiza una lista de los artículos a fin de seleccionar el deseado.

Los artículos que se utilizan en los comprobantes de facturación estarán definidos con un perfil de venta o compra-venta.

Cantidad: podrá ingresar para los artículos, cantidades positivas como negativas. Las cantidades positivas reflejan la salida de la mercadería en inventario. En tanto que las negativas representan las devoluciones de mercadería, registrándose su movimiento de entrada en inventario.

Para el caso de los artículos que llevan doble unidad de medida:

- Debe informar la cantidad de stock 1 y la cantidad de stock 2, siempre que el comprobante afecte stock. Luego de ingresar la cantidad del renglón, se abrirá la pantalla *Cantidad equivalente* para cargar la cantidad en la otra unidad de medida de stock.
- Si el comprobante no afecta stock y en el renglón se ingresa la cantidad expresada en unidad de stock 2, se abrirá la pantalla *Cantidad equivalente* para cargar la cantidad en la unidad de medida de stock 1, debido a que es necesaria para calcular el importe del renglón.

(*) En el caso de un documento tributario electrónico, la cantidad debe ser mayor a cero.

Puede utilizar la función *Bodega y descarga* para cambiar la bodega de descarga para el artículo como así también indicar la modalidad de descarga.

▼ Más información...

Invoque la función *Bodega y descarga* presionando **<Alt + F6>** desde los renglones del comprobante (desde el campo *Artículo* o *Cantidad*) para cambiar la bodega de descarga para el artículo y/o indicar la modalidad de descarga del inventario para el artículo en edición.

Bodega: se propone por defecto el código de bodega general (indicado en el encabezado del comprobante) o las bodegas de los pedidos referenciados. Si referenció 'Pedidos' y el perfil indica que se respetan las bodegas de los pedidos, no podrá cambiar el valor de este campo.

Descarga Stock: se propone por defecto 'S' o 'N' según el parámetro del perfil seleccionado o en su defecto, el valor del parámetro general correspondiente.

Si usted presiona las teclas **<Alt + F6>** en un renglón correspondiente a un artículo que no mueve inventario o que corresponde a una descripción adicional, se exhibirán los campos mencionados con los valores por defecto y no será posible su edición.

Tenga en cuenta que si presiona **<ALT+F6>** sobre un artículo tipo kit, la acción se replica hacia todos sus componentes. Sin embargo, si se presiona sobre uno de los componentes, la acción sólo aplica para ese renglón.

Unidad de Medida: si el artículo seleccionado tiene una equivalencia de ventas distinta de '1', podrá seleccionar la unidad de medida del renglón.

Si el artículo no lleva doble unidad de medida. Los valores posibles son:

- Unidad de ventas

- Unidad de stock

Si el artículo lleva doble unidad de medida. Los valores posibles son:

- Unidad de ventas
- Unidad de stock 1
- Unidad de stock 2

Seleccione la sigla de la unidad de medida que corresponda, la cantidad total de unidades a facturar surgirá de multiplicar el valor ingresado como cantidad por la equivalencia del artículo.

En la impresión de la factura podrá incluir las tres cantidades (de ventas y de unidad de stock 1 y unidad de stock 2).

Cuando se factura con referencia a otro comprobante (guía de despacho) no será posible modificar la unidad de medida.

Precio Unitario: el sistema le sugerirá los precios de acuerdo al siguiente orden de prioridad:

1. Se buscará si el artículo tiene un precio especial para la lista seleccionada y el cliente, de ser así propondrá ese precio,
2. Se buscará el precio para el artículo en la lista seleccionada,
3. Si el artículo lleva escalas y no se ingresaron precios para el artículo, se propondrá el precio del código base,
4. De no cumplirse las condiciones anteriores, se propondrá el precio cero.

Información para Ticket de Espectáculo

En el caso de Boletas de Espectáculo, en cada renglón del documento, indique si el ingreso corresponde a un 'Ticket' (01) o a un 'Valor Servicio' (02). Por defecto, el sistema asume que corresponde a un 'Ticket', pero es modificable.

Los datos a ingresar en los 'Tickets' son los siguientes: *folio, fecha y hora de generación, tipo de ticket (Adulto, Niño, etc.)* y los *datos del evento (nombre, código, fecha y hora, lugar, ubicación, fila y asiento)*.

Ajustes de precios: para realizar ajustes de precio en una factura, usted puede ingresar ítems con precio negativo. En este caso no se actualizará, para ese artículo, su saldo; y además, no se registrará el movimiento correspondiente en inventario. Esto es así a efecto de realizar únicamente el ajuste en el precio.

(*) Si se trata de un documento tributario electrónico, no es posible aplicar ajustes de precios mediante el ingreso de valores negativos. En este caso, confeccione un nuevo documento por el ajuste a utilizar.

Es posible facturar artículos que no lleven inventario asociado. La única diferencia es que, en este caso, el sistema no realizará el control de inventario ni actualizará el saldo en inventario de esos artículos.

Otros Impuestos por Importe fijo: para los artículos que tengan definido un código de otro impuesto igual a '40' u '82' (por importe fijo), el sistema solicitará el ingreso del valor del impuesto por unidad. Este será ingresado en moneda corriente, independientemente de la lista de precios elegida y de la moneda en la que se emita la factura.

A medida que se ingresan los renglones, el sistema desplegará en la parte inferior de la pantalla, los totales parciales de la factura.

Importe: este campo se editará únicamente, para aquellos artículos que tengan habilitado el parámetro *Factura por Importe* en el proceso Artículos.

En este caso no se ingresará la cantidad, y se ingresará el importe total del renglón. La cantidad surgirá del cálculo de dividir este importe por el precio del artículo.

Esta opción es de suma utilidad para aquellos artículos en los que se factura un importe fijo, como por ejemplo combustible.

Recuerde que el importe del renglón siempre se ingresará con impuestos incluidos.

Una vez ingresados todos los renglones del comprobante, pulsando **<F10>** es posible acceder a los totales del comprobante.

Descuento / Recargo: según se haya definido en el perfil seleccionado, usted puede ingresar un *porcentaje* o un *importe fijo* de descuento y recargo para el comprobante. Si ingresa un *importe*, se calculará en forma automática, el porcentaje correspondiente, el descuento se restará del subtotal, mientras que el recargo se sumará al subtotal, calculando así el total de la factura.

Una vez finalizada la carga de renglones, pulse <F10> para confirmar el ingreso del comprobante.

▼ <Esc> Retroceder al encabezado

Durante el ingreso de los renglones del comprobante, si presiona la tecla **<Esc>** regresa al sector del encabezado.

En este caso, tiene la posibilidad de editar los siguientes campos: *Fecha, Condición de Venta, Código del Vendedor, Lista de Precios, Tipo de Asiento.*

Tenga en cuenta que la edición de estos campos está sujeta al comportamiento del perfil de facturación que

utilice.

▼ <Alt + E> Alta de artículos con escala

Al pulsar las teclas **<Alt. + E>** desde el campo *Artículo* será posible dar de alta un nuevo artículo con escalas, si es que se encuentra activado el parámetro *Permite Alta de Artículos desde Procesos* en el módulo **Inventario**.

De esa manera, se abrirá una pantalla en donde debe ingresar el código base del artículo, el valor de escala 1 y el valor de escala 2, si corresponde. Pulsando **<Enter>** o ingresando un código erróneo se visualiza una lista de los artículos base o valores de escalas posibles, según el campo en donde se encuentra posicionado, a fin de seleccionar el deseado.

Una vez finalizada la carga, pulse la tecla **<F10>** para confirmar el alta del artículo.

▼ <F4> Precios

Usted puede consultar durante el ingreso de los renglones, los precios de la lista indicada en el encabezamiento de la factura, pulsando **<F4>**.

Consulte las listas de precios desde la facturación.

Es posible facturar artículos que no lleven stock asociado. La única diferencia es que, en este caso, el sistema no realizará el control de inventario, ni actualizará el saldo en inventario de dichos artículos.

Para los artículos que tengan definido un código de otro impuesto igual a '40' u '82' (por importe fijo), el sistema solicitará el ingreso del valor del impuesto interno por unidad. Este será ingresado en moneda corriente, independientemente de la lista de precios elegida y de la moneda en la que se emita la factura.

▼ <F6> Alta de artículos

Pulse la tecla **<F6>** desde el campo *Código* para agregar un nuevo artículo en los archivos (si se encuentra activado el parámetro correspondiente en el módulo **Inventario**).

Se abrirá una pantalla igual a la del proceso Artículos del módulo **Inventario** para ingresar todos los datos correspondientes.

Una vez finalizada la carga, pulse la tecla **<F10>** para confirmar el alta del artículo.

▼ <F9> Saldos

Pulsando esta tecla puede visualizar, durante el ingreso de renglones de la factura, los saldos de inventario de cada uno de los artículos discriminados por bodega.

Si el cursor se encuentra posicionado en el campo *Código de Artículo*, pulsando **<Enter>** desde la consulta de

saldos, se ingresará el código de artículo seleccionado.

▼ <Ctrl + F3> Descuento en cascada

Invoque estas teclas desde el campo *Descuento del artículo* para habilitar una ventana que le permitirá concatenar porcentajes de descuento.

Al confirmar los valores ingresados, el descuento final obtenido se traslada a la columna Descuento.

El parámetro *Conserva valores* permite mantener los últimos porcentajes ingresados, para ser utilizados la próxima vez que se invoque esta función durante el ingreso del comprobante.

▼ <Ctrl + F5> Cambio de tasa de IVA

En el momento de facturar un ítem, es posible cambiar la tasa de IVA cargada por defecto en el artículo.

Si está posicionado en los campos *Cantidad*, *Precio* o *Descuento* del artículo, presionando **<Ctrl F5>** se editará una ventana solicitándole una nueva tasa de IVA (del 1 al 10) para el artículo, la que será tomada como referencia para los cálculos.

Tenga en cuenta que si utiliza perfiles de facturación con el parámetro *Carga rápida*, esta tecla de función no estará disponible para cambiar la tasa de IVA del artículo.

▼ <Alt + A> Autorización

Si utiliza perfiles de facturación, el ingreso de datos dependerá de la configuración del perfil a utilizar.

Si el perfil de facturación elegido incluye campos que requieren autorización, al modificar esos datos en el ingreso de una factura, se habilitará la ventana de solicitud de autorización, para que un usuario habilitado ingrese su contraseña.

El usuario autorizante debe tener asociado un perfil de facturación en el que se haya elegido, para los datos a autorizar, la opción 'Edita'.

▼ Más información...

También es posible invocar la función *Autorización*, desde la lista de Funciones Disponibles o presionando las teclas **<Alt + A>**, para seleccionar los campos a autorizar e ingresar la contraseña una sola vez.

Esta función tiene en cuenta para la exhibición de los campos a autorizar, el sector (encabezado o renglones) y el campo en el que se encuentra posicionado (no considera los campos que necesitan autorización y sean anteriores al campo en el que usted está ubicado).

Para el encabezado del comprobante, la ventana de la función *Autorización* considera también, los datos del pie del comprobante que requieren autorización.

Para los renglones del comprobante, la función *Autorización* permite afectar todos los renglones o bien, sólo el actual (renglón en el que se encuentra posicionado).

Cada vez que modifique un dato que requiere autorización, se graba una auditoría de autorizaciones.

Para más información, consulte los procesos [Permisos Eventuales](#)^[138], [Perfiles de Facturación](#)^[105] o [Auditoría de Autorizaciones](#)^[398].

▼ <Alt + F7> Cantidad a facturar

Pulse las teclas **<Alt + F7>** para ingresar la cantidad a facturar antes de indicar el artículo.

Tenga en cuenta que esto es posible si utiliza un perfil de facturación que tiene activo el parámetro *Indica Cantidad*.

▼ <Alt + F6> Bodega y descarga

Invoque la función *Bodega y descarga* presionando **<Alt + F6>** desde los renglones del comprobante (desde el campo *Artículo* o *Cantidad*) para cambiar la bodega de descarga para el artículo y/o indicar la modalidad de descarga del inventario para el artículo en edición.

Bodega: se propone por defecto el código de bodega general (indicado en el encabezado del comprobante) o las bodegas de los pedidos referenciados. Si referenció 'Pedidos' y el perfil indica que se respetan las bodegas de los pedidos, no podrá cambiar el valor de este campo.

Descarga Stock: se propone por defecto 'S' o 'N' según el parámetro del perfil seleccionado o en su defecto, el valor del parámetro general correspondiente.

Si usted presiona las teclas **<Alt + F6>** en un renglón correspondiente a un artículo que no mueve inventario o que corresponde a una descripción adicional, se exhibirán los campos mencionados con los valores por defecto y no será posible su edición.

Tenga en cuenta que si presiona **<ALT+F6>** sobre un artículo tipo kit, la acción se replica hacia todos sus componentes. Sin embargo, si se presiona sobre uno de los componentes, la acción sólo aplica para ese renglón.

▼ <Alt + F9> Precios y saldos

Es posible acceder desde este proceso, a toda la información sobre precios de venta y disponibilidad de inventario de cada uno de los artículos.

▼ <Alt + F10> Modalidad Artículo / Cliente

Este modo de carga de artículos permite seleccionar los artículos asociados al cliente.

Para más información, consulte el proceso [Actualización Individual de Artículos por Cliente](#).^[33]

▼ <Alt + U> Vencimiento del comprobante

Invoque estas teclas luego de ingresar los renglones del comprobante, para consultar sus vencimientos.

Si la condición de venta seleccionada en el encabezado fue definida para varias cuotas, es posible consultar los vencimientos del comprobante antes de confirmarlo.

Según la configuración del perfil de facturación utilizado, usted puede consultar o incluso editar los vencimientos, ya sea la fecha o el importe. Para más información, consulte el proceso [Perfiles de Facturación](#).^[105]

En el caso de utilizar una [condición de venta](#).^[51] que *genera fechas alternativas de vencimiento*, éstas se informan, junto con sus importes respectivos, incluyendo los recargos o descuentos correspondientes

Para las fechas alternativas de vencimiento no es posible editar los importes.

Tenga en cuenta que, si bien los importes están expresados en moneda corriente y en moneda extranjera, sólo es posible editar la columna correspondiente a la moneda del comprobante.

La suma de los vencimientos debe ser igual al importe total del comprobante. Invoque la función *Asigna diferencia* - <F3> sobre la columna de importe correspondiente, para aplicar automáticamente el valor restante.

Para más información o ejemplos de cálculos de fechas de vencimiento consulte el proceso [Condiciones de venta](#).^[51]

Además, es posible consultar el riesgo crediticio del cliente, presionando las teclas <Ctrl + F8>.

Una vez confirmados los vencimientos, regresa a la pantalla de ingreso del comprobante. Si efectúa modificaciones en el comprobante, los vencimientos y sus importes se vuelven a calcular, perdiéndose las modificaciones antes realizadas.

▼ <Alt + P> Clasificación de comprobantes (artículos)

Esta opción se encontrará activa si tiene habilitado el parámetro *Utiliza clasificación* en [Parámetros de Ventas](#)^[145] y además clasifica facturas.

Invoque esta tecla de función para asignar una clasificación particular al artículo. Podrá seleccionar las clasificaciones que estén configuradas para clasificar renglones. De este modo puede cambiar en los artículos la clasificación defecto asignada a todo el comprobante.

Para más información consulte el ítem [Clasificación de comprobantes](#).^[165]

▼ <Alt + H> Precios a fecha

Usted puede traer precios históricos de los artículos, según la fecha definida en la función. Esta fecha servirá únicamente para el renglón. Al posicionarse en cada uno de los renglones, una leyenda le indicará la fecha de vigencia definida.

▼ <Ctrl + F11> Resumen de caja

Pulse esta combinación de teclas de función para acceder a una consulta resumida del Resumen de Caja. Con esta opción, usted podrá consultar el arqueo de caja básico, que incluye el saldo de los movimientos de todas las cuentas de Tesorería (sin saldo de arrastre), y el arqueo por monedas.

Tenga en cuenta que este proceso estará disponible siempre que su aplicación cuente con el módulo de **Tesorería** instalado, y además, el usuario actual tenga permiso de acceso al proceso Resumen de Caja.

Si usted configuró perfiles de cobranzas con cuentas restringidas, es recomendable que limite el permiso de acceso al proceso Resumen de Caja, a aquellos usuarios relacionados con el perfil, debido que el Arqueo brinda información de todas las cuentas de tesorería que cuenten con saldo.

▼ Comportamiento de ítems negativos

Existen dos maneras de facturar ítems negativos.

Una manera consiste en registrar devoluciones de mercadería en una factura. Se debe facturar los artículos con cantidad negativa, registrándose el ingreso a inventario y la actualización del saldo correspondiente.

(*) En el caso de documentos tributarios electrónicos, no es posible facturar ítems negativos.

La otra manera consiste en realizar ajustes de precios dentro de la factura. Se debe ingresar artículos con

precios en negativo. Para estos artículos no se registrará el control del inventario ni se actualizará el saldo correspondiente.

▼ Escalas

Si utiliza artículos definidos con escalas, podrá referenciarlos a través de diferentes modalidades.

El método más ágil de acceso consiste en ingresar el código base del artículo (consulte el ítem Artículos con Escalas del módulo **Inventario**) y seleccionar luego, los valores de las escalas asociadas.

Las escalas son ampliamente utilizadas por empresas de rubro textil para administrar su inventario por talle y color de prenda.

Una vez ingresado el código base, se desplegarán los valores posibles de la escala 1 para seleccionar el correspondiente. Si el artículo tiene 2 escalas, se seleccionará a continuación el valor de la escala 2.

Otra forma de acceso consiste en seleccionar de la lista de artículos, el código base del artículo para seleccionar luego las escalas correspondientes.

Finalmente, puede optar por ingresar el código completo (código base + valores de escalas) como forma de acceso al artículo.

Si ingresó un renglón correspondiente a un artículo con escalas, en los renglones siguientes podrá acceder en forma rápida y ágil a las otras combinaciones del artículo, según su ordenamiento alfabético.

Pulse las teclas **<Ctrl + F6>** para desplegar el artículo anterior.

Pulse las teclas **<Ctrl + F7>** para desplegar el artículo siguiente.

Esta opción es de suma utilidad cuando, en un movimiento, se ingresan cantidades para distintos valores de escalas de un mismo artículo (por ejemplo, distintos talles o colores de una misma prenda).

▼ Partidas

Si utiliza artículos con partidas y se encuentra activado el parámetro *Descarga stock al facturar*, se generará el egreso de partidas correspondiente para cada renglón. Para más información, consulte Partidas.

Desde la ventana de partidas, pulsando **<F6>** podrá generar el alta nuevas partidas que no existan en el sistema, esto será posible únicamente cuando el comprobante haya sido configurado para que afecte stock y en el renglón se ingrese la cantidad en negativo.

Si no se descarga inventario en la factura, será posible ingresar un número de partida por renglón como referencia. Para ello, pulse la tecla **<F7>**. Al no existir movimiento de inventario, tampoco se registrará un movimiento de partida; en este caso, la partida sólo se utilizará para imprimirse en los comprobantes.

Cabe aclarar que las cantidades de las partidas se ingresarán siempre en unidades de stock, independientemente de la presentación utilizada en la factura.

Si el artículo lleve doble unidad de medida, las cantidades de las partidas se deben ingresar en la unidad de stock 1 y en la de stock 2.

Si utiliza artículos con partidas y se encuentran activados los parámetros *Descarga stock al facturar* y *Descarga Partidas según Antigüedad*, no es posible ingresar un mismo artículo en dos renglones del comprobante.

Es posible indicar como comprobante de referencia, un pedido ('PED') que tenga partidas sin movimientos.

▼ Series

Si utiliza artículos con número de serie, podrá ingresar las series correspondientes pulsando **<F8>**.

Si el artículo lleva doble unidad de medida, debe ingresar tantas series como cantidad en unidad de stock 2 se haya ingresado para el artículo.

Para mayor información, consulte el capítulo Series.

▼ Ingreso de Descripciones Adicionales por Artículo

Durante el ingreso de datos correspondientes a los renglones de la factura, es posible agregar descripciones adicionales a cada renglón. Para ello, proceda de la siguiente manera:

Ingresados los datos de un artículo determinado, el cursor se posiciona en el campo *Código de Artículo* del siguiente renglón.

Pulse la tecla **<F3>** y se habilitará el ingreso de descripciones adicionales asociadas a ese artículo, permitiéndose además, alterar su descripción original.

Luego de ingresar dichas descripciones, pulse nuevamente la tecla **<F3>** para retornar a la pantalla anterior y continuar el ingreso de artículos.

A medida que se ingresan los renglones, el sistema desplegará en la parte inferior de la pantalla, los totales parciales de la factura.

▼ Kits variables

Esta ventana se abre automáticamente desde los procesos de pedidos, facturación, notas de débito y notas de crédito (en el caso que estos comprobantes no hagan referencia a factura) al ingresar un artículo kit de tipo variable.

En la misma se presentan dos grillas:

▼ Grilla Composición del kit

En esta grilla se carga automáticamente toda la composición de artículos que se asoció en la fórmula del kit desde el proceso Fórmulas del módulo **Inventario**.

Los artículos estarán asociados y se presentarán dentro de la categoría a la cual pertenece, respetando el orden de aparición asignado en la categoría.

La columna "Disponible" tendrá la cantidad máxima que se puede solicitar para el artículo, valor ingresado en la fórmula para el kit. De todas maneras, en la fórmula correspondiente a cada categoría usted puede configurar un tope máximo y mínimo para la cantidad disponible. De no configurar esos topes, puede seleccionar para el artículo un valor máximo igual al que aparece en la columna para cada artículo. Esta cantidad disponible no puede modificarse desde esta ventana, y se va restando automáticamente con lo solicitado, de esta manera puede observar fácilmente la cantidad disponible para cada artículo.

La columna "Solicitado" le permite ingresar a mano, o con doble clic, las cantidades solicitadas para cada artículo. No puede solicitar más que la cantidad disponible o el tope configurado.

La columna "Precio Adicional" sólo es editable para la categoría que tiene indicado el parámetro 'Valoriza'. Por defecto, se carga automáticamente el precio adicional unitario configurado en la fórmula para ese artículo, categoría y la lista de precios seleccionada en el comprobante. Puede modificar el precio, pero este valor cambiará el precio asignado al kit. Para el precio se asumirá los mismos parámetros de impuestos que posee la lista del comprobante.

Si la categoría no valoriza, entonces esta columna no podrá editarse.

▼ Artículos seleccionados

Los artículos que fueron seleccionados para el kit, se cargarán en esta grilla. También será posible cargar automáticamente artículos que siempre se entregarán con el kit, como artículos de regalo. Esto es posible configurarlo desde la categoría con el parámetro *Selección de artículos*.

La columna "Cantidad" muestra la cantidad solicitada del artículo que se cargará en el comprobante y la cual descargará de stock (si el artículo seleccionado indica que lleva inventario).

La columna "Total adicional" muestra el importe adicional para el artículo si el mismo tuvo un precio adicional. Este importe es el resultado del precio adicional por la cantidad solicitada.

Una vez seleccionados todos los artículos que conformarán el kit, presione **<F10>** o el botón "Aceptar" para cargarlos automáticamente en el comprobante.

Toda la composición de artículos del kit que se presenta, corresponde a una unidad de kit. Vale decir, que si desde el comprobante se solicitan dos kits, lo que se seleccione se multiplicará por dos.

☐ Opciones de la barra de herramienta

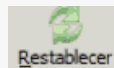

Con esta función puede volver a obtener en las grillas los valores defectos que se cargan al abrir esta ventana.

Con estas funciones puede incrementar o decrementar las cantidades de la columna "Solicitado".

Con esta función puede cambiar la vista de la grilla *Artículos seleccionados*.

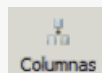

Con esta función puede configurar las columnas de las grillas que utilizará habitualmente o que necesita utilizar.

Para mas información consulte la [Guía de implementación de kits](#).^[465]

▼ Facturas electrónicas sin detalle

Las facturas electrónicas sin detalle de artículos sólo pueden generarse si hacen referencia a guías de despacho y se utiliza un [perfil de facturación](#).^[105] configurado para tal fin.

El PDF de estos documentos, si utiliza el formulario (.TYP) habitual de facturas electrónicas, tendrá las siguientes características:

- Una línea de detalle por cada tasa de IVA del documento. Si el documento incluye artículos afectos y artículos no afectos, el PDF incluirá 2 líneas de detalle: una por el importe neto afecto y otra por el importe neto no afecto.
- La(s) línea(s) de detalle tendrá(n) Cantidad = 1.
- La(s) línea(s) de detalle tendrá(n) Unidad de Medida = 'UNI'.

- La(s) línea(s) de detalle tendrá(n) como Descripción, el Texto de detalle definido en el [perfil de facturación](#) ¹⁰⁵.
- La(s) línea(s) de detalle tendrá(n) como *Precio Unitario*, el Monto neto (para una primera línea) o igual al Monto no afecto (para la segunda línea).
- La(s) línea(s) de detalle tendrá(n) como *Importe del Ítem*, el Monto neto (para una primera línea) o igual al Monto no afecto (para la segunda línea).

Recuerde que la correcta impresión del PDF depende exclusivamente del armado del formulario (.Typ).

Imputación contable con Astor Pro

Los datos del asiento se exhiben en formato grilla, podrán existir más o menos líneas de acuerdo a la definición del modelo de asiento y de los artículos o conceptos ingresados en el comprobante.

Al pie de la grilla, se exhibe la suma de los importes en la columna "Debe", la suma de los importes en la columna "Haber" y la diferencia entre ambas.

Cada renglón se compone de los siguientes datos:

Número: es el número de renglón del asiento. Este dato no es editable.

Código de cuenta: ingrese o seleccione el código de cuenta contable. Este dato es de ingreso obligatorio. En caso de poder editar la cuenta o de agregar más renglones, puede seleccionar una cuenta contable habilitada para el módulo en el que se encuentra.

Descripción de cuenta: este dato se completa automáticamente al completar la columna "Código de cuenta".

Debe / Haber: por defecto el importe se completará automáticamente de acuerdo al comprobante. Usted puede editar el importe. El sistema realiza los siguientes controles: el asiento debe tener dos líneas como mínimo, el asiento debe balancear, no se permite ingresar importes negativos, ni dejar renglones con importe en cero, los importes del asiento deben coincidir con los valores ingresados en el comprobante.

El ingreso de este dato es obligatorio.

Si ingresa el importe en la columna "Debe", se deshabilita la edición de la columna "Haber" y viceversa.

Haga clic en el botón "..." para abrir la calculadora.

Auxiliares: el valor de este campo depende de la definición del parámetro *Usa auxiliares contables* en la cuenta contable y de los tipos de auxiliares asociados a la cuenta contable desde el proceso Actualización individual de auxiliares contables.

Para ingresar o consultar las imputaciones a auxiliares y subauxiliares contables de la cuenta contable en la que está posicionado, ubique el cursor sobre esta columna y haga clic o presione la tecla **<Enter>**. Las imputaciones pueden ser manuales o bien, basadas en reglas de apropiación automáticas asociadas a la cuenta - tipo de auxiliar.

Es posible ingresar el Porcentaje y que se calcule en forma automática el Importe, o viceversa. Si la imputación a auxiliares contables queda pendiente por el total del importe de la línea o renglón del asiento, el Porcentaje será igual a 100% para el auxiliar 'Sin Asignar'.

Usted puede seleccionar una regla de apropiación, puede elegir una regla que esté habilitada para el módulo en el cual se encuentra.

▼ Más información...

Usted puede definir una regla por defecto y si el tipo de auxiliar es del tipo 'Manual' y no usa apertura en Subauxiliares, puede asociar un grupo de auxiliares para relación cuenta – tipo auxiliar. Esto permite habilitar sólo algunos auxiliares de todos los auxiliares creados para el tipo de auxiliar y actúa como un filtro.

Es prioritario aplicar la regla de apropiación por defecto (ya sea del módulo o definida en **Procesos generales** sobre un grupo de auxiliares asociado) en el asiento. Una vez aplicada la regla, presione el botón "Ver todos los auxiliares" para reemplazar los auxiliares de la regla defecto, por los auxiliares del grupo asociado. Esto significa que el asiento:

- O es excluyente.
- O aplica la regla.
- O apropia uno o más de los auxiliares del grupo de auxiliares asociados.

Si no posee un grupo de auxiliares asociados, cuando presione el botón "Ver todos los auxiliares" se agregarán todos los auxiliares sin aplicar ningún filtro o grupo.

Para más información consulte el ítem Actualización individual de auxiliares contables.

Glosa: el sistema exhibe la glosa definida en el modelo de asiento, será posible modificarla.

▼ Funcionalidades de la pantalla de asientos

Botones de la pantalla de asientos

- El botón "Aceptar" permite aceptar el asiento contable, esta función también está disponible desde la tecla **<F10>**.
- El botón "Cancelar" permite cancelar el asiento contable, y no grabarlo, esta función también está disponible desde las teclas **<Shift + Esc>**.

- "Mover al principio" permite mover el renglón actual a la primera posición de la grilla.
- "Mover arriba" permite mover el renglón hacia arriba <Alt + Up>.
- "Mover abajo" permite mover el renglón hacia abajo <Alt + Down>.
- "Mover al final" permite mover el renglón actual a la última posición de la grilla.
- "Invertir importe" permite invertir los importes del debe y del haber del renglón <F4>.
- "Asignar diferencia" permite asignar al renglón actual la diferencia entre el total del debe y del haber <F9>.

Asiento de Factura - TANGO Compras

Aceptar Cancelar
 Mover al principio Mover arriba Mover abajo Mover al final
 Invertir importe (F4) Asignar diferencia (F9) Ayuda (F1)

Comprobante: FAC A003300000000 (\$)

Cuenta			Movimiento			
Nro.	Código cuenta	Descripción cuenta	Debe	Haber	Auxiliares	Leyenda
1	1140104	IVA Crédito Fiscal		630,00	Detalle	IVA TASA GENERAL
2	4210307	Librería y Papelería		3.000,00	Detalle	Subtotal gravado
3	2110101	Proveedores (Ctes.)		3.630,00	Detalle	Total del comprobante

3.630,00 3.630,00 Diferencia: 0,00

Botones de la grilla

- Primero (ir a la primera fila).
- Anterior (ir a la fila anterior).
- Siguiete (ir a la fila siguiente).
- Último (ir a la última fila).
- Insertar nueva fila <Ctrl + Ins>.
- Eliminar fila actual <Ctrl + Del>.

Diferencia: corresponde al total del debe menos el total del haber.

No es posible grabar un asiento con diferencia distinta a cero.

Emisión de notas de débito

Este proceso permite emitir notas de débito contado o en cuenta corriente a clientes habituales y notas de débito contado a clientes ocasionales.

Si su empresa está parametrizada como Emisor de Documentos Electrónicos, desde este proceso también es posible emitir Notas de Débito Electrónicas ('56').

▼ Notas de débito electrónicas

Este ítem está dirigido a aquellos contribuyentes que se han postulado como *emisores electrónicos* ante el Servicio de Impuestos Internos (SII) y se encuentren tanto en la Etapa de Certificación como en la Etapa de Producción.

- Sugerimos consulte en el título [Introducción a los procesos de facturación](#), el ítem Emisión de Documentos Tributarios Electrónicos (DTE).
- Para el ingreso de una nota de débito electrónica, son válidas las indicaciones mencionadas en el proceso Facturas, en relación a documentos tributarios electrónicos.
- Si se requiere anular una Nota de Crédito Electrónica, la Nota de Débito Electrónica debe corresponder al mismo período tributario o, a más tardar, al período tributario siguiente.

A continuación se detalla la información a ingresar en una nota de débito electrónica.

Referencia: es obligatorio el ingreso de un comprobante de referencia (electrónico).

Si usted se encuentra en *Etapa de Producción*, el sistema valida que el comprobante de referencia se encuentre aceptado por el SII.

En cambio, en *Etapa de Certificación*, esta validación no se aplica para poder cumplir con el Set de Pruebas.

Motivo de Referencia: ingrese el motivo que origina la nota de débito. Ejemplo: corrección importes factura de origen.

Motivo de la Nota de Débito Electrónica: elija una de las siguientes opciones:

- Anula Documento de Referencia
- Corrige Montos y/o Cantidades

Elija la opción 'Anula Documento de Referencia' cuando necesite anular en forma completa una Nota de Crédito Electrónica que ha sido aceptada por el SII.

Si una nota de débito electrónica *anula una nota de crédito electrónica que no tiene detalle de artículos*, se aplica el mismo comportamiento que para la nota de crédito de referencia. Es decir, se modificará la generación del PDF y del XML de este documento –para no incluir los artículos.

Internamente, en las tablas del sistema quedará registrada la afectación de todos los artículos del documento de referencia.

Elija la opción 'Corrige Montos y/o Cantidades de Referencia' cuando necesite corregir importes o cantidades de una factura electrónica.

Al emitir una nota de débito electrónica, tenga en cuenta las siguientes consideraciones:

Código de Comprobante	Referencia	Motivo o Acción
Nota de Débito	Nota de Crédito	Anula Documento de Referencia.
Nota de Débito	Factura	Corrige Montos y/o Cantidades.
Nota de Débito	Boleta Electrónica	El sistema exhibe el mensaje: "No es posible ingresar una nota de débito electrónica con referencia a una boleta electrónica".

Los distintos tipos de notas de débito están definidos en el proceso [Tipos de Comprobante](#)⁸⁷. En este proceso se indica en qué estadísticas de ventas interviene cada tipo de comprobante, si afecta al inventario, si registra una diferencia de cambio, si registra importes de impuestos o interviene en el Libro de Ventas.

▼ Notas de débito de IVA

Si el *Código de Comprobante* utilizado, indica que la nota de débito registra únicamente importes de Impuesto, el sistema requerirá los datos necesarios para registrar dicho comprobante.

En este caso, el total del comprobante coincide con el total de la suma de los importes de los impuestos.

En un mismo comprobante, pueden registrarse distintas tasas de Impuestos y no se ingresarán renglones de artículos.

▼ Notas de débito por diferencia de cambio

A través de este proceso también es posible confeccionar notas de débito por diferencia de cambio, en forma automática o manual, definiendo un código de comprobante que las registre.

Si se trabaja con un *cliente con cláusula moneda extranjera contable*, y se ingresa como comprobante de referencia una factura cuyo saldo en moneda extranjera es igual a cero, el sistema calcula automáticamente la diferencia de cambio existente entre la registración de la factura y de los comprobantes que la fueron cancelando.

No obstante, si ingresa un comprobante de referencia que no se encuentre cancelado en moneda extranjera o bien no se ingresa comprobante de referencia, el sistema brinda la posibilidad de realizar el comprobante por diferencia de cambio en forma manual.

▼ Notas de débito de ajustes por cobro en fechas alternativas de vencimiento

Ingrese un [tipo de comprobante](#)^[87] que tenga activo el parámetro *descuento / recargo por cobro en fechas alternativas*.

Indique la factura a la cual imputar el débito por cobro en fecha alternativa. En el caso de detectar que el comprobante de referencia tiene imputado algún recibo realizado con fecha de emisión concordante con alguna de las fechas alternativas, y además, que la cuota está cancelada, se propone como total de la nota de débito el importe del ajuste.

Ejemplo...

Factura con las siguientes fechas de vencimiento:

Tipo de vencimiento	Fecha	Importe
Real	01/10	15000.00
Alternativa 1	15/10	15500.00
Alternativa 2	30/10	16000.00

- **Caso 1:** se cobraron \$15500 en cualquier fecha comprendida entre el 02/10 y el 15/10. En el momento de la cobranza no se generó el comprobante de ajuste, por lo tanto la cuota quedará con estado 'PAGADA' (es mayor el cobro al importe real de la factura (\$15000.00)).

Al referenciar esta factura el sistema calculará un ajuste de \$500. Quedarán imputados a la cuota, quedando en estado 'CANCELADA'.

- **Caso 2:** se cobraron \$16000 en cualquier fecha comprendida entre el 16/10 y el 15/10. En el momento de la cobranza no se generó el comprobante de ajuste, por lo tanto la cuota quedará con estado 'PAGADA' (es mayor el cobro al importe real de la factura (\$15000.00))

Al referenciar esta factura el sistema calculará un ajuste de \$1000. Quedarán imputados a la cuota, quedando en estado 'CANCELADA'.

- **Caso 3:** se cobraron \$15000 en cualquier fecha comprendida entre el 02/10 y el 15/10. En el momento de la cobranza no se generó el comprobante de ajuste, por lo tanto la cuota quedará con estado 'CANCELADA' (se cobró lo mismo que su importe original (\$15000.00)).

Al referenciar esta factura el sistema calculará un ajuste de \$500. Quedarán imputados a la cuota, quedando en estado 'PENDIENTE'.

En el caso de no realizar referencia a ningún comprobante, ingrese manualmente el importe a ajustar. Si la factura aún queda con saldo pendiente, los procesos que generan el ajuste automáticamente detectan que ya se le imputó un débito por cobro en fecha alternativa y no vuelven a proponer generar este comprobante.

Para más información consulte [Guía de implementación sobre fechas alternativas de vencimiento](#) 

▼ Notas de débito contado

Una nota de débito con condición de venta *contado* registra el movimiento de la cobranza en **Tesorería**. Una vez finalizado el ingreso de datos, aparecerá una pantalla para permitir el ingreso de los movimientos de fondos o valores.

A partir de la versión **9.91.000**, cuando ingrese comprobantes a clientes ocasionales, usted contará con la posibilidad de especificar los datos correspondientes a la dirección de entrega del cliente ocasional.

En este tipo de comprobante se valida que la fecha del comprobante sea posterior a la fecha de cierre para comprobantes definida en el proceso Parámetros Generales del módulo **Tesorería**.

El sistema se posiciona directamente en el módulo **Tesorería** para registrar un ingreso de comprobantes de clase 1 (Cobros).

Si usted no posee el módulo **Tesorería**, no tendrá acceso a esta pantalla.

Cabe recordar que es necesario que el comprobante de débito exista como comprobante en el módulo **Tesorería** para poder registrar los movimientos. Las especificaciones de este ingreso se encuentran detalladas en el manual del módulo.

Si se han definido *perfiles para débitos de ventas*, seleccione el perfil a aplicar para el ingreso del movimiento.

El sistema permite registrar la forma de cobro en cualquier moneda, independientemente de la moneda en la que se haya emitido la nota de débito.

Recuerde que cada cuenta tiene asociada una moneda de expresión cuya cotización se toma directamente desde **Tesorería** (a excepción de la *moneda extranjera* que se toma de la nota de débito y no es modificable durante el ingreso de cuentas).

En el sector inferior de la pantalla puede consultar el *total a cobrar*, *total cobrado* y el *pendiente de cobro* en moneda corriente y extranjera contable. El sistema verifica que se cancele el total del comprobante en su moneda de expresión, siendo la otra moneda una mera reexpresión.

Ejemplo

Si ingresa una nota de débito en moneda corriente, el sistema verificará que se cancele el total de la nota de débito en esa moneda. En caso de existir diferencia de redondeo en la otra moneda, el sistema se encargará de ajustarla durante la grabación del comprobante.

La moneda de cancelación se muestra resaltada para facilitar su identificación.

Por otra parte, si en el módulo **Tesorería** está activo el parámetro general *Asigna Subestados a Cheques de Terceros* y la operación incluye cheques, se asignará automáticamente a cada uno de los cheques, el subestado definido por defecto y se actualizará su historial. Para más información, consulte en el módulo **Tesorería**, el ítem Parámetros Generales.

El movimiento de fondos o de valores generado a través de este proceso, únicamente puede anularse en forma automática en el caso de anular el comprobante, a través del proceso [Anulación de comprobantes](#).³⁴⁰ Si es necesario actualizar los fondos, por ejemplo, como resultado de una devolución, la registración se realizará directamente desde el módulo **Tesorería**.

Para efectuar cobros con tarjetas de crédito consulte ¿Cómo realizar cobros con tarjetas? en la guía de implementación sobre tarjetas de crédito y débito.

Si su sistema no opera con controlador fiscal, es posible registrar comprobantes en cero, sin importar su condición de venta.

El talonario seleccionado corresponderá a un tipo de comprobante 'DEB' (débitos) o bien, a un talonario multipropósito (si se trata de una nota de débito no electrónica).

En el momento de realizar la impresión del comprobante, se considera por defecto el formulario habitual asociado al [cliente](#)^[17] (que puede utilizar un formulario *particular* o el *habitual* del [talonario](#)^[88]).

Usted puede seleccionar otro formulario de impresión, presionando las teclas **<Ctrl + F4>** o seleccionando la función Otros Formularios, antes de acceder a la ventana de destinos de impresión.

Si bien la *condición de venta de cuenta corriente* no cumple ninguna función en cuanto al cálculo de vencimientos en este proceso, permite la inclusión correcta del comprobante en los informes de ventas por condición de venta.

En el momento de generar el comprobante, se propone la *lista de precios* asociada a la *condición de venta*. En el caso que ésta no cuente con una lista de precios, se propone la del *cliente*.

Con relación a la *bodega*, no se tienen en cuenta las que se encuentren inhabilitadas.

El ingreso de renglones del comprobante es similar al descrito para el proceso Facturas Punto de Venta.

Una nota de débito que afecta inventario puede tener renglones que mueven inventario y otros que no.

Tenga en cuenta que según cómo haya definido estos comprobantes, usted puede emitir comprobantes de débito que afectan o no inventario. En base a esto, la función **<Alt + F6> Bodega y Descarga** sólo estará disponible para comprobantes que afectan inventario.

Si elige un tipo de comprobante que afecta inventario y todos los artículos incluidos no mueven inventario, se exhibirá un mensaje solicitando que cambie el tipo de comprobante.

Si se indicó *comprobante de referencia*, el sistema controlará que los artículos ingresados se encuentren en la factura de referencia; si no existen, emitirá un mensaje de aviso solicitando su confirmación.

Para las notas de débito contado que se generen en base a un *comprobante de referencia*, es posible consultar las imputaciones generadas en el informe Detalle de comprobantes de facturación.

Usted puede generar débitos por otros conceptos no asociados a artículos.

Para incluir en una nota de débito, *conceptos* que no sean artículos del inventario, incorpore un artículo que *no lleve inventario asociado* (a través del proceso Artículos del módulo **Inventario**). Además, asígnele una descripción genérica que identifique al concepto. Ya en este proceso, utilice la alternativa de *descripciones adicionales* por artículo, para completar las leyendas del comprobante.

Para que una nota de débito esté en condiciones de ser pasada a archivo histórico, es necesario que sea contado o esté aplicada o imputada a uno o varios comprobantes.

▼ El sistema prevé dos maneras de efectuar esta imputación

- Ingresando un comprobante de referencia en el momento en que se emite la nota de débito.
- Aplicando la nota de débito a uno o más comprobantes después de haberla emitido, a través del proceso [Imputación de Comprobantes](#).^[304]

Funciones Disponibles ▼ <Alt + C> Clasificador de Artículos

Al pulsar las teclas <Alt + C> podrá trabajar sobre el [Clasificador de Artículos](#).^[37]

Para más información sobre esta funcionalidad, [consulte la ayuda correspondiente](#).^[38]

▼ <Ctrl + F8> Análisis de Riesgo Crediticio

Este proceso emite un informe de la deuda total de cada cliente de acuerdo a su límite de crédito. Incluye los saldos en cuenta corriente, documentos y cheques recibidos, ordenado por código de cliente.

Analice las deudas de sus clientes en cuenta corriente, cheques y documentos.

Asimismo, en el caso de deudas en cheques, permite analizar su composición separando los cheques del cliente de los que corresponden a terceros o agrupando opcionalmente, por número de cuenta bancaria de origen.

Pueden incluirse en forma opcional, algunos de los componentes del total de deudas:

Cuentas Corrientes

El saldo de cuentas corrientes se obtiene dividido en dos columnas, Deudas Vencidas y Deudas a Vencer.

Para el cálculo de las deudas vencidas toma como referencia la fecha del día. Asimismo, aquellos créditos no aplicados en cuenta corriente restarán de la columna de Deudas a Vencer.

Marque el parámetro *Considera pendientes según fechas alternativas de vencimiento* si desea obtener los totales de deuda en relación a tales fechas.

Documentos

El saldo de documentos corresponderá a la suma de todos los documentos pendientes de cancelación.

Cheques

El saldo de cheques estará compuesto por el total de cheques en cartera recibidos del cliente más aquellos cheques entregados en comprobantes de pago.

Para los cheques entregados, se considera la fecha del cheque, incluyendo sólo aquellos cheques con fecha mayor o igual a la del día.

Acumula Cheques: permite incluir un total acumulado de cheques en forma de ranking, por cada cliente, con las siguientes opciones:

- **Por Cuenta:** acumula los cheques por número de cuenta bancaria (del cliente o de terceros).
- **Por Origen:** acumula el importe de cheques en dos totales (cliente y terceros).
- **No Acumula:** no informa subtotales acumulados de los cheques de cada cliente.

Además del criterio para acumular los cheques, es posible indicar si se incluirá en el informe, el detalle de cada uno de los cheques que componen el saldo.

Opcionalmente, usted puede incluir el detalle de los *cheques aplicados* y *rechazados* de cada uno de los clientes.

Si en el módulo **Tesorería** está activo el parámetro general '*Asigna Subestados a Cheques de Terceros*', es posible seleccionar los rangos de subestados a considerar en el detalle de cheques.

Acumula grupos empresarios: seleccione este parámetro cuando desee consultar los clientes de grupos empresarios como un único cliente.

Los clientes que pertenezcan a algún grupo empresario podrán mostrar, bajo la columna TOTAL DISPONIBLE,

su saldo disponible si parametrizó en el grupo empresario que el control de crédito es por cliente, en caso contrario se mostrará la glosa '*Control por grupo*'.

Cuando se acumule por grupo empresario y el control de crédito se controle por grupo, se mostrarán en cero las columnas TOTAL CREDITO y TOTAL DISPONIBLE para cada cliente perteneciente al grupo, totalizando al final el crédito y disponibilidad general del grupo empresario, caso contrario mostrará el crédito y disponibilidad de cada cliente del grupo empresario.

Los grupos empresarios se muestran al final del informe.

▼ <Ctrl + F10> - Consulta Integral de Clientes

Usted puede acceder desde este proceso, a toda la información comercial y financiera que le brinda la Consulta Integral de Clientes.

▼ <Alt + O> - Clasificación de Comprobantes

Invoke esta tecla de función para asignar una Clasificación a todo el comprobante (la misma se asignará por defecto a todos los renglones).

Esta opción se encontrará activa si tiene habilitado el parámetro *Utiliza clasificación* la solapa *Clasificación de comprobantes* del proceso [Parámetros de Ventas](#)^[145] y a su vez clasifica notas de débito.

Podrá visualizar sólo los códigos de clasificación configurados para el tipo de comprobante, y que se encuentren a su vez habilitados y vigentes.

Al general el comprobante, el sistema propone la clasificación habitual para notas de débito (configurada en la solapa *Clasificación de comprobantes* del proceso [Parámetros de Ventas](#)^[145]). Usted podrá modificarla por otra que se encuentre habilitada para este comprobante, presionando la tecla de función **<Alt + O>**.

Usted puede parametrizar que el sistema valide el ingreso de una clasificación en forma obligatoria en el comprobante que se está generando. Para ello debe configurar en la solapa *Clasificación de comprobantes* del proceso [Parámetros de Ventas](#)^[145] el campo *Clasifica comprobantes*.

Usted puede clasificar o corregir una clasificación realizada, desde el proceso [Modificación de Comprobantes](#)^[329] o [Reclasificación de Comprobantes](#)^[349]

Para más información consulte el ítem [Clasificación de comprobantes](#)^[165]

▼ <Ctrl + F1> Dirección de entrega

Mediante esta opción usted puede ver y/o modificar la dirección de entrega asignada al cliente dependiendo de lo configurado en los [Parámetros de Ventas](#)^[148].

- **Edita:** utilice **<Ctrl + F1>** para editar la dirección de entrega definida como habitual que el sistema propone en el momento de emisión de comprobantes, teniendo la posibilidad de seleccionar otra dirección asociada al cliente.

- **Muestra:** mediante **<Ctrl + F1>** solo se podrá consultar la dirección de entrega 'Habitual' utilizada en la emisión de comprobantes.

La dirección de entrega asignada por defecto es aquella que se definió como habitual para el cliente seleccionado.

En la pantalla de dirección de entrega, mediante la función **<F6>**, usted puede dar de alta una nueva dirección de entrega. Esto le da la posibilidad de ingresar los datos de la nueva dirección sin la necesidad de salir del proceso de emisión de notas de débito.

La nota de débito tomará por defecto la configuración de impuestos de la dirección de entrega seleccionada para hacer el cálculo de los mismos.

▼ <Alt + P> - Clasificación de Comprobantes (artículos)

Esta opción se encontrará activa si tiene habilitado el parámetro *Utiliza clasificación* la solapa *Clasificación de comprobantes* del proceso [Parámetros de Ventas](#)^[145] y clasifica notas de débito.

Invoque esta tecla de función para asignar una clasificación particular al artículo. Podrá seleccionar las clasificaciones que estén configuradas para clasificar renglones. De este modo puede cambiar en los artículos la clasificación defecto asignada a todo el comprobante.

Para más información consulte el ítem [Clasificación de comprobantes](#).^[165]

▼ <Alt + E> - Alta de Artículos con escala

Al pulsar las teclas **<Alt. + E>** desde el campo *Artículo* será posible dar de alta un nuevo artículo con escalas, si es que se encuentra activado el parámetro *Permite Alta de Artículos desde Procesos* en el módulo **Inventario**.

De esa manera, se abrirá una pantalla en donde debe ingresar el código base del artículo, el valor de escala 1 y el valor de escala 2, si corresponde. Pulsando **<Enter>** o ingresando un código erróneo se visualiza una lista de los artículos base o valores de escalas posibles, según el campo en donde se encuentra posicionado, a fin de seleccionar el deseado.

Una vez finalizada la carga, pulse la tecla **<F10>** para confirmar el alta del artículo.

▼ <Alt + F> - Fraccionamiento de artículos

Esta funcionalidad permite generar una salida de stock de un artículo que lleva doble unidad de medida, para generar un ingreso de stock en un artículo que no lleva doble unidad de medida.

Si tiene habilitada la funcionalidad de doble unidad de medida desde [Parámetros generales](#).^[145] de **Inventario**, podrá fraccionar artículos que llevan doble unidad de medida.

Por ejemplo: El artículo "Queso en horma" se fracciona para venderlo por gramos como "Queso en gramos".

En el momento que se está realizando una factura de venta del artículo "Queso en gramos", el sistema le avisa que no hay existencia.

Desde el proceso de facturación puede fraccionar el artículo "Queso en horma" tomando una horma para fraccionarla en gramos. Para ello, ingrese la siguiente información:

Artículo a fraccionar: es el artículo que lleva doble unidad de medida que sale del stock.

Artículo a ingresar: es un artículo al que se le hace el ingreso de stock.

▼ <F2> Borrar renglón

Al presionar la tecla de función <F2> se elimina el renglón donde está ubicado el cursor.

▼ <F3> Descripciones Adicionales por Artículo

Durante el ingreso de datos correspondientes a los renglones, es posible agregar descripciones adicionales asignados a cada uno de dichos renglones.

Ingresados los datos de un artículo determinado, el cursor se posiciona en el campo *Código de Artículo* del siguiente renglón.

Pulse la tecla <F3> y se habilitará el ingreso de descripciones adicionales asociadas a ese artículo, permitiéndose además, alterar su descripción original.

Luego de ingresar dichas descripciones, pulse nuevamente la tecla <F3> para retornar a la pantalla anterior y continuar el ingreso de artículos.

▼ <Esc> - Retroceder al encabezado

Para *comprobantes no fiscales*, durante el ingreso de los renglones, al presionar la tecla <Esc> regresa al encabezado del comprobante.

En este caso tiene la posibilidad de editar los siguientes campos: Talonario, Código de Comprobante, Condición de Venta, Fecha, Cliente, Descuento (general), Código del Vendedor, Lista de Precios y Tipo de Asiento.

La modificación del campo *Fecha* del comprobante está sujeta al valor del parámetro *Notas de débito para el control de fechas en comprobantes* del proceso [Parámetros de Ventas](#).¹⁴⁵

▼ <Alt + H> Precios a fecha

Usted puede traer precios históricos de los artículos, según la fecha definida en la función.

Al llamar a la función desde el encabezado, la fecha servirá de valor por defecto para todos los nuevos renglones del comprobante, además de traer los precios históricos de todos los artículos ya cargados, en ese caso se mostrará un mensaje donde debe confirmar para que se actualicen los precios de todos los renglones.

Al llamar a la función desde un renglón, la fecha definida sólo se aplicará modificando el precio para el artículo de dicho renglón.

Al posicionarse en cada uno de los renglones, una leyenda le indicará la fecha de vigencia definida.

▼ <Ctrl + L> Inf. Adicional

Si su empresa está parametrizada como *Emisor de Documentos Electrónicos* invoque esta tecla de función para ingresar datos adicionales para el documento tributario electrónico.

Esta ventana se abrirá automáticamente, si el cliente tiene activo el parámetro *Requiere información adicional en el xml* de sus documentos tributarios electrónicos.

Los datos posibles de ingresar son los siguientes:

Información de contacto del receptor:

- Nombre y teléfono
- E-mail
- RUT del solicitante de la factura (venta al público)

Información del transporte:

- RUT del chofer
- Nombre del chofer
- Dirección de destino
- Comuna de destino
- Ciudad de destino

Imputación contable con Astor Pro

Los datos del asiento se exhiben en formato grilla, podrán existir más o menos líneas de acuerdo a la definición del modelo de asiento y de los artículos o conceptos ingresados en el comprobante.

Al pie de la grilla, se exhibe la suma de los importes en la columna "Debe", la suma de los importes en la columna "Haber" y la diferencia entre ambas.

Cada renglón se compone de los siguientes datos:

Número: es el número de renglón del asiento. Este dato no es editable.

Código de cuenta: ingrese o seleccione el código de cuenta contable. Este dato es de ingreso obligatorio. En caso de poder editar la cuenta o de agregar más renglones, puede seleccionar una cuenta contable habilitada para el módulo en el que se encuentra.

Descripción de cuenta: este dato se completa automáticamente al completar la columna "Código de cuenta".

Debe / Haber: por defecto el importe se completará automáticamente de acuerdo al comprobante. Usted puede editar el importe. El sistema realiza los siguientes controles: el asiento debe tener dos líneas como mínimo, el asiento debe balancear, no se permite ingresar importes negativos, ni dejar renglones con importe en cero, los importes del asiento deben coincidir con los valores ingresados en el comprobante.

El ingreso de este dato es obligatorio.

Si ingresa el importe en la columna "Debe", se deshabilita la edición de la columna "Haber" y viceversa.

Haga clic en el botón "..." para abrir la calculadora.

Auxiliares: el valor de este campo depende de la definición del parámetro *Usa auxiliares contables* en la cuenta contable y de los tipos de auxiliares asociados a la cuenta contable desde el proceso Actualización individual de auxiliares contables.

Para ingresar o consultar las imputaciones a auxiliares y subauxiliares contables de la cuenta contable en la que está posicionado, ubique el cursor sobre esta columna y haga clic o presione la tecla **<Enter>**. Las imputaciones pueden ser manuales o bien, basadas en reglas de apropiación automáticas asociadas a la cuenta - tipo de auxiliar.

Es posible ingresar el Porcentaje y que se calcule en forma automática el Importe, o viceversa. Si la imputación a auxiliares contables queda pendiente por el total del importe de la línea o renglón del asiento, el Porcentaje será igual a 100% para el auxiliar 'Sin Asignar'.

Usted puede seleccionar una regla de apropiación, puede elegir una regla que esté habilitada para el módulo en el cual se encuentra.

▼ Más información...

Usted puede definir una regla por defecto y si el tipo de auxiliar es del tipo 'Manual' y no usa apertura en Subauxiliares, puede asociar un grupo de auxiliares para relación cuenta – tipo auxiliar. Esto permite habilitar sólo algunos auxiliares de todos los auxiliares creados para el tipo de auxiliar y actúa como un filtro.

Es prioritario aplicar la regla de apropiación por defecto (ya sea del módulo o definida en **Procesos generales** sobre un grupo de auxiliares asociado) en el asiento. Una vez aplicada la regla, presione el botón "Ver todos los auxiliares" para reemplazar los auxiliares de la regla defecto, por los auxiliares del grupo asociado. Esto significa que el asiento:

- O es excluyente.
- O aplica la regla.
- O apropia uno o más de los auxiliares del grupo de auxiliares asociados.

Si no posee un grupo de auxiliares asociados, cuando presione el botón "Ver todos los auxiliares" se agregarán todos los auxiliares sin aplicar ningún filtro o grupo.

Para más información consulte el ítem Actualización individual de auxiliares contables.

Glosa: el sistema exhibe la glosa definida en el modelo de asiento, será posible modificarla.

▼ Funcionalidades de la pantalla de asientos

Botones de la pantalla de asientos

- El botón "Aceptar" permite aceptar el asiento contable, esta función también está disponible desde la tecla **<F10>**.
- El botón "Cancelar" permite cancelar el asiento contable, y no grabarlo, esta función también está disponible desde las teclas **<Shift + Esc>**.
- "Mover al principio" permite mover el renglón actual a la primera posición de la grilla.
- "Mover arriba" permite mover el renglón hacia arriba **<Alt + Up>**.
- "Mover abajo" permite mover el renglón hacia abajo **<Alt + Down>**.
- "Mover al final" permite mover el renglón actual a la última posición de la grilla.
- "Invertir importe" permite invertir los importes del debe y del haber del renglón **<F4>**.
- "Asignar diferencia" permite asignar al renglón actual la diferencia entre el total del debe y del haber **<F9>**.

Asiento de Factura - TANGO Compras

Aceptar Cancelar Mover al principio Mover arriba Mover abajo Mover al final Invertir importe (F4) Asignar diferencia (F9) Ayuda (F1)

Comprobante: FAC A003300000000 (\$)

Cuenta			Movimiento			
Nro.	Código cuenta	Descripción cuenta	Debe	Haber	Auxiliares	Leyenda
1	1140104	IVA Crédito Fiscal	630,00		Detalle	IVA TASA GENERAL
2	4210307	Librería y Papelería	3.000,00		Detalle	Subtotal gravado
3	2110101	Proveedores (Ctes.)		3.630,00	Detalle	Total del comprobante

3.630,00 3.630,00 Diferencia: 0,00

Botones de la grilla

- Primero (ir a la primera fila).
- Anterior (ir a la fila anterior).
- Siguiente (ir a la fila siguiente).
- Último (ir a la última fila).
- Insertar nueva fila **<Ctrl + Ins>**.
- Eliminar fila actual **<Ctrl + Del>**.

Diferencia: corresponde al total del debe menos el total del haber.

No es posible grabar un asiento con diferencia distinta a cero.

Emisión de notas de crédito

Este proceso permite emitir notas de crédito contado o en cuenta corriente a clientes habituales y notas de crédito contado a clientes ocasionales.

Si su empresa está parametrizada como *Emisor de Documentos Electrónicos*, desde este proceso también es posible emitir Notas de Crédito Electrónicas '61').

▼ Notas de crédito electrónicas

Este tópico está dirigido a aquellos contribuyentes que se han postulado como emisores electrónicos ante el Servicio de Impuestos Internos (SII) y se encuentren tanto en la Etapa de Certificación como en la Etapa de Producción.

- Sugerimos consulte en el título [Introducción a los procesos de facturación](#), el ítem Emisión de Documentos Tributarios Electrónicos (DTE).
- Para el ingreso de una nota de crédito electrónica, son válidas las indicaciones mencionadas en el proceso Facturas, en relación a documentos tributarios electrónicos.
- Si se requiere anular una nota de débito electrónica, una factura electrónica o una boleta electrónica, la nota de crédito electrónica debe corresponder al mismo período tributario o, a más tardar, al período tributario siguiente.

A continuación se detalla la información a ingresar en una nota de crédito electrónica.

Referencia: es obligatorio el ingreso de un comprobante de referencia (electrónico).

Si usted se encuentra en *Etapa de Producción*, el sistema valida que el comprobante de referencia se encuentre aceptado por el SII.

En cambio, en *Etapa de Certificación*, esta validación no se aplica para poder cumplir con el Set de Pruebas.

Si el comprobante de referencia es una boleta electrónica, el sistema no valida el estado del documento (dado que las boletas electrónicas no se envían al SII en forma individual para su aceptación).

Motivo de Referencia: ingrese el motivo que origina la nota de crédito. Ejemplo: corrección importes factura de origen.

Motivo de la Nota de Crédito Electrónica: elija una de las siguientes opciones:

- Anula Documento de Referencia
- Corrige Forma en Documento de Referencia
- Corrige Montos y/o Cantidades

Elija la opción 'Anula Documento de Referencia' cuando necesite anular en forma completa una factura electrónica, una boleta electrónica o una nota de débito electrónica.

Si una nota de crédito electrónica *cancela una factura electrónica que no tiene detalle de artículos*, se aplica el mismo comportamiento que para la factura de referencia. Es decir, se modificará la generación del PDF y del

XML de este documento –para no incluir los artículos-.

Internamente, en las tablas del sistema quedará registrada la devolución de todos los artículos del documento de referencia.

Elija la opción 'Corrige Forma del Documento de Referencia' cuando necesite corregir errores en la parte identificatoria del comprobante de referencia, consistente en el domicilio, giro comercial o comuna.

Elija la opción 'Corrige Montos y/o Cantidades de Referencia' cuando necesite corregir importes o cantidades de una factura o boleta electrónica.

Al emitir una nota de crédito electrónica, tenga en cuenta las siguientes consideraciones:

Código de Comprobante	Referencia	Motivo o Acción
Nota de Crédito	Factura Boleta	Corrige Montos y/o Cantidades. Anula Documento de Referencia.
Nota de Crédito	Nota de Débito	Anula Documento de Referencia.
Nota de Crédito	Factura Boleta Nota de Débito	Corrige Forma del Documento de Referencia.

Los distintos tipos de notas de crédito son definidos mediante el proceso [Tipos de Comprobante](#).^[87] En este proceso se indica en qué estadísticas de ventas interviene cada tipo de comprobante, si afecta al inventario, si registra una diferencia de cambio, si registra importes de impuestos o interviene en el Libro de Ventas.

Nota de Crédito con derecho a Rebaja del Débito: indique si la nota de crédito a generar tiene derecho a descontar débito (Art. 70 DL 825 y art. 38 reglamento DL 825).

▼ Notas de crédito de IVA

Si el código de comprobante ingresado indica que la nota de crédito registra únicamente importes de Impuesto, el sistema requerirá los datos necesarios para su registración.

En este caso, el total del comprobante coincide con el total de Impuesto correspondiente.

En un mismo comprobante pueden registrarse, si fuese necesario, distintas tasas de Impuestos.

Por ejemplo, este tipo de comprobante puede utilizarse:

1. Cuando en una factura se liquidó un impuesto que no correspondía.
2. Cuando se liquidó un impuesto por un importe superior al que correspondía.

Estos comprobantes se emitirán en moneda corriente y pueden ser imputados a otro comprobante o bien, ser ingresados a cuenta para su posterior imputación.

▼ Notas de crédito por diferencia de cambio

A través de este proceso se confeccionan además, notas de crédito por diferencia de cambio en forma automática o manual, definiendo en el proceso [Tipos de Comprobante](#) un código de comprobante que lo contemple.

Si se trabaja con un *cliente con cláusula moneda extranjera contable* y, se ingresa como comprobante de referencia una factura cuyo saldo en moneda extranjera es igual a cero, el sistema calcula automáticamente la diferencia de cambio existente entre la registración de la factura y de los comprobantes que la fueron cancelando.

No obstante, si se ingresa un comprobante de referencia que no se encuentre cancelado en moneda extranjera o bien no se ingresa comprobante de referencia, el sistema brinda la posibilidad de realizar el comprobante por diferencia de cambio en forma manual.

▼ Notas de crédito de ajustes por cobro en fechas alternativas de vencimiento

Ingrese un tipo de comprobante que tenga activo el parámetro *descuento / recargo por cobro en fechas alternativas*.

Indique la factura a la cual imputar el crédito por cobro en fecha alternativa. En el caso de detectar que el comprobante de referencia tiene imputado algún recibo realizado con fecha de emisión concordante con alguna de las fechas alternativas, y además, que la cuota está cancelada, se propone como total de la nota de crédito el importe del ajuste.

Ejemplo...

Factura con las siguientes fechas de vencimiento:

Tipo de vencimiento	Fecha	Importe
Real	01/10	15000.00
Alternativa 1	01/09	14000.00
Alternativa 2	15/09	14500.00

- **Caso 1:** se cobraron \$14000 en cualquier fecha menor o igual al 01/09. En el momento de la cobranza no se generó el comprobante de ajuste, por lo que la cuota quedará con estado 'PENDIENTE' (es menor el cobro al importe real de la factura (\$15000.00)).

Al referenciar esta factura el sistema calculará un ajuste de \$1000. Quedarán imputados a la cuota, en estado 'CANCELADA'.

- **Caso 2:** se cobraron \$14500 en cualquier fecha comprendida entre el 02/09 y el 15/09. En el momento de la cobranza no se generó el comprobante de ajuste, por lo que la cuota quedará con estado 'PENDIENTE' (es menor el cobro al importe real de la factura (\$15000.00)).

Al referenciar esta factura el sistema calculará un ajuste de \$500. Quedarán imputados a la cuota, en estado 'CANCELADA'.

- **Caso 3:** se cobraron \$13000 en cualquier fecha menor o igual al 01/09. En el momento de la cobranza no se generó el comprobante de ajuste debido a que para efectuar créditos es necesario que la cuota esté totalmente cancelada. Al referenciar el comprobante desde este proceso tampoco se propondrá automáticamente ningún importe.

Importante: tenga en cuenta que el ingreso de una factura de referencia es obligatorio si utiliza un tipo de comprobante que genera descuentos para cobros en fechas alternativas.

Para más información consulte [Guía de implementación sobre fechas alternativas de vencimiento](#)⁴⁹³

▼ Notas de crédito contado

Una nota de crédito con condición de venta contado registra el movimiento del pago en **Tesorería**. Una vez finalizado el ingreso de datos, aparecerá una pantalla para permitir el ingreso de los movimientos de fondos o valores.

A partir de la versión **9.91.000**, cuando ingrese comprobantes a clientes ocasionales, usted contará con la posibilidad de especificar los datos correspondientes a la dirección de entrega del cliente ocasional.

Se valida que la fecha del comprobante sea posterior a la *fecha de cierre para comprobantes* definida en el proceso Parámetros Generales del módulo **Tesorería**.

El sistema se posiciona directamente en el módulo **Tesorería** para registrar un ingreso de comprobantes de clase 2 (Pagos). Si desea efectuar devoluciones con tarjetas de crédito consulte el tópico *¿Cómo registrar una devolución de una cobranza efectuada con tarjeta?* en la guía de implementación sobre tarjetas de crédito y débito.

Si usted no posee el módulo **Tesorería**, no tendrá acceso a esta pantalla.

Cabe recordar que es necesario que el comprobante de crédito exista como comprobante en el módulo de **Tesorería** para poder registrar los movimientos. Las especificaciones de este ingreso se encuentran detalladas en el manual del módulo.

Si se han definido *perfiles para créditos de ventas* (desde el proceso Perfiles para cobranzas y pagos de otros módulos en el módulo **Tesorería**), seleccione el perfil a aplicar para el ingreso del movimiento.

El sistema permite registrar la forma de pago en cualquier moneda, independientemente de la moneda en la que se haya emitido la nota de crédito.

Recuerde que cada cuenta tiene asociada una moneda de expresión cuya cotización se toma directamente desde **Tesorería** (a excepción de la moneda extranjera que se toma de la nota de crédito y no es modificable durante el ingreso de cuentas).

En el sector inferior de la pantalla puede consultar el *total a pagar*, *total pagado* y el *pendiente de pago* en moneda corriente y extranjera contable. El sistema verifica que se cancele el total del comprobante en su moneda de expresión, siendo la otra moneda una mera reexpresión.

Por ejemplo: si ingresa una nota de crédito en moneda corriente, el sistema verificará que se cancele el total de la nota de crédito en esa moneda. En caso de existir diferencia de redondeo en la otra moneda, el sistema se encargará de ajustarla durante la grabación del comprobante.

La *moneda de cancelación* se muestra resaltada para facilitar su identificación.

Por otra parte, si en el módulo **Tesorería** está activo el parámetro general *Asigna Subestados a Cheques de Terceros* y la operación incluye cheques, se asignará automáticamente a cada uno de los cheques, el subestado definido por defecto y se actualizará su historial. Para más información, consulte en el módulo **Tesorería**, el ítem Parámetros Generales.

El movimiento de fondos o valores generado a través de este proceso, únicamente puede anularse en forma automática en el caso de anular el comprobante, a través del proceso [Anulación de comprobantes](#) ³⁴⁰.

Si como comprobante de referencia ingresa una factura contado (de un cliente habitual u ocasional), se emitirá el siguiente mensaje: "*Cancela el comprobante contado X####-##### ?*".

Confirmando esta opción, se controlará que la moneda seleccionada en la nota de crédito sea la misma que la

del comprobante que se cancela. En caso de ser la misma, se procede a cancelar en forma automática todo el comprobante contado, pasando directamente al módulo **Tesorería**

Por defecto, se proponen automáticamente las mismas cuentas utilizadas en la cobranza de la factura, para generar un movimiento que revierta los ingresos a esas cuentas. Pueden cambiarse las cuentas a utilizar por otras diferentes.

Si no se cancela totalmente el comprobante, el sistema controlará que los artículos ingresados se encuentren en la factura de referencia. Si no existen, emitirá un mensaje de aviso solicitando su confirmación. Pulsando la tecla **<F10>** se pasará directamente al módulo **Tesorería**.

Si una nota de crédito cancela totalmente una factura, no será necesario realizar el ingreso de renglones.

Si el comprobante de referencia es una factura, se visualizará el mensaje "Cancela comprobante de referencia" en el caso de cumplirse las siguientes condiciones: el comprobante de referencia es una factura con descarga de inventario y la nota de crédito afecta inventario, además, la factura no tiene imputaciones en cuenta corriente.

Confirmando esta opción, se generará la nota de crédito en forma automática, revirtiendo el movimiento de la factura por los mismos importes y artículos. En este caso, en la impresión del comprobante no se generarán los renglones de artículos, mostrándose la glosa 'Cancela Comprobante X####-#####'.

Si indicó un comprobante de referencia pero no se dan las condiciones para la opción de cancelación automática, el sistema controlará que los artículos ingresados se encuentren en la factura de referencia. Si no existen, emitirá un mensaje de aviso solicitando su confirmación.

Es posible registrar comprobantes no fiscales en cero, sin importar su condición de venta.

En el momento de generar el comprobante, se propone la lista de precios asociada a la condición de venta. En el caso que ésta no cuente con una lista de precios, se propone la del cliente.

En las notas de crédito es posible indicar Descuento para el cliente y por renglón, de utilidad en el caso de comprobantes por devolución que revierten facturas que incluían descuentos.

Con relación a la bodega, no se tienen en cuenta los que se encuentren inhabilitadas.

En el momento de realizar la impresión del comprobante, se considera por defecto el formulario habitual asociado al [cliente](#)^[17] (que puede utilizar un formulario *particular* o el *habitual* del [talonario](#)^[88]).

Usted puede seleccionar otro formulario de impresión, presionando las teclas **<Ctrl + F4>** o seleccionando la función Otros Formularios, antes de acceder a la ventana de destinos de impresión.

El ingreso de renglones del comprobante es similar al descrito para el proceso Facturas Punto de Ventas.

▼ Consideraciones especiales para artículos de tipo kit...

- Al hacer referencia a una factura, e ingresar artículos tipo kit (fijos o variables) existentes en el comprobante referenciado, los componentes presentados son los que fueron seleccionados al generar el comprobante de referencia. No es posible seleccionar otra composición.
- No es posible definir precios adicionales desde la nota de crédito, cuando se genera en referencia a otro comprobante. Los únicos adicionales a tener en cuenta en este momento, serán los definidos en la fórmula del kit.
- Al hacer referencia a una factura, y seleccionar un kit variable que no existe en el comprobante referenciado, se presentará la ventana correspondiente a la selección de artículos del kit. Indique los componentes devueltos por el cliente.
- Al hacer referencia a una factura, y seleccionar un kit variable que existe más de una vez en el comprobante referenciado, se presenta la ventana de devolución de kits variables. Seleccione el kit a incluir en la nota de crédito.

Tenga en cuenta que si ingresa más unidades de kit variables que las facturadas, se exhibirá un mensaje informando tal situación. Ingrese las unidades sobrantes en renglón aparte, como si se tratara de un comprobante sin referencia

- Al no hacer referencia a una factura, y seleccionar un kit variable se presenta la ventana correspondiente a la selección de artículos del kit.
- No es posible devolver sólo alguno de los componentes del kit.

Una nota de crédito que afecta inventario puede tener renglones que mueven inventario y otros que no.

Tenga en cuenta que según cómo haya definido estos comprobantes, usted puede emitir comprobantes de crédito que afectan o no inventario. En base a esto, la función **<Alt + F6> Bodega y Descarga** sólo estará disponible para comprobantes que afectan inventario.

Si elige un tipo de comprobante que afecta inventario y todos los artículos incluidos no mueven inventario, se exhibirá un mensaje solicitando que cambie el tipo de comprobante.

Para incluir en una nota de crédito, conceptos que no sean artículos del inventario, será necesario incorporar un artículo que no lleve stock asociado, a través del proceso Artículos del módulo Inventario. Este nuevo artículo tendrá una descripción genérica que identifique al concepto (por ejemplo: Diferencia de precio). Ya en este proceso, utilice la alternativa de *Descripciones Adicionales* por artículo, para completar las glosas del comprobante.

Para que una nota de crédito esté en condiciones de ser pasada a archivo histórico, es necesario que sea de contado o de cuenta corriente. Si es de cuenta corriente, tiene que estar aplicada o imputada a uno o varios comprobantes.

El sistema prevé dos maneras de efectuar esta imputación

- Indicando un comprobante de referencia en la nota de crédito en el momento en que se la emite.
- Aplicando la nota de crédito a uno o más comprobantes después de haber sido emitida, a través del proceso [Imputación de Comprobantes](#).^[304]

▼ <Alt + C> Clasificador de artículos

Al pulsar las teclas **<Alt. + C>** podrá trabajar sobre el [Clasificador de Artículos](#).^[37]

Para más información sobre esta funcionalidad, [consulte la ayuda correspondiente](#).^[38]

▼ <Ctrl + F8> Análisis de riesgo crediticio

Este proceso emite un informe de la deuda total de cada cliente de acuerdo a su límite de crédito. Incluye los saldos en cuenta corriente, documentos y cheques recibidos, ordenado por código de cliente.

Analice las deudas de sus clientes en cuenta corriente, cheques y documentos.

Asimismo, en el caso de deudas en cheques, permite analizar su composición separando los cheques del cliente de los que corresponden a terceros o agrupando opcionalmente, por número de cuenta bancaria de origen.

Pueden incluirse en forma opcional, algunos de los componentes del total de deudas:

Cuentas Corrientes

El saldo de cuentas corrientes se obtiene dividido en dos columnas, Deudas Vencidas y Deudas a Vencer.

Para el cálculo de las deudas vencidas toma como referencia la fecha del día. Asimismo, aquellos créditos no aplicados en cuenta corriente restarán de la columna de Deudas a Vencer.

Marque el parámetro *Considera pendientes según fechas alternativas de vencimiento* si desea obtener los totales de deuda en relación a tales fechas.

Documentos

El saldo de documentos corresponderá a la suma de todos los documentos pendientes de cancelación.

Cheques

El saldo de cheques estará compuesto por el total de cheques en cartera recibidos del cliente más aquellos cheques entregados en comprobantes de pago.

Para los cheques entregados, se considera la fecha del cheque, incluyendo sólo aquellos cheques con fecha mayor o igual a la del día.

Acumula Cheques: permite incluir un total acumulado de cheques en forma de ranking, por cada cliente, con las siguientes opciones:

- **Por Cuenta:** acumula los cheques por número de cuenta bancaria (del cliente o de terceros).
- **Por Origen:** acumula el importe de cheques en dos totales (cliente y terceros).
- **No Acumula:** no informa subtotales acumulados de los cheques de cada cliente.

Además del criterio para acumular los cheques, es posible indicar si se incluirá en el informe, el detalle de cada uno de los cheques que componen el saldo.

Opcionalmente, usted puede incluir el detalle de los *cheques aplicados y rechazados* de cada uno de los clientes.

Si en el módulo **Tesorería** está activo el parámetro general '*Asigna Subestados a Cheques de Terceros*', es posible seleccionar los rangos de subestados a considerar en el detalle de cheques.

Acumula grupos empresarios: seleccione este parámetro cuando desee consultar los clientes de grupos empresarios como un único cliente.

Los clientes que pertenezcan a algún grupo empresario podrán mostrar, bajo la columna TOTAL DISPONIBLE, su saldo disponible si parametrizó en el grupo empresario que el control de crédito es por cliente, en caso contrario se mostrará la glosa '*Control por grupo*'.

Cuando se acumule por grupo empresario y el control de crédito se controle por grupo, se mostrarán en cero las columnas TOTAL CREDITO y TOTAL DISPONIBLE para cada cliente perteneciente al grupo, totalizando al final el crédito y disponibilidad general del grupo empresario, caso contrario mostrará el crédito y disponibilidad de cada cliente del grupo empresario.

Los grupos empresarios se muestran al final del informe.

▼ <Ctrl + F10> Consulta integral de clientes

Usted puede acceder desde este proceso, a toda la información comercial y financiera que le brinda la Consulta Integral de Clientes.

▼ <Alt + O> Clasificación de comprobantes

Invoque esta tecla de función para asignar una Clasificación a todo el comprobante (la misma se asignará por defecto a todos los renglones).

Esta opción se encontrará activa si tiene habilitado el parámetro *Utiliza clasificación* en la solapa *Clasificación de comprobantes* del proceso [Parámetros de Ventas](#) ^[145] y a su vez clasifica notas de crédito.

Podrá visualizar sólo los códigos de clasificación configurados para el tipo de comprobante, y que se encuentren a su vez habilitados y vigentes.

Al general el comprobante, el sistema propone la clasificación habitual para notas de crédito (configurado en la solapa *Clasificación de comprobantes* del proceso [Parámetros de Ventas](#) ^[145]). Usted podrá modificarla por otra que se encuentre habilitada para este comprobante, presionando la tecla de función **<Alt + O>**.

Usted puede parametrizar que el sistema valide el ingreso de una clasificación en forma obligatoria en el comprobante que se está generando. Para ello debe configurar el campo *Clasifica comprobantes* de la solapa *Clasificación de comprobantes* del proceso [Parámetros de Ventas](#) ^[145].

Usted puede clasificar o corregir una clasificación realizada, desde el proceso [Modificación de comprobantes](#) ^[329] o [Reclasificación de comprobantes](#) ^[349].

Para más información consulte el ítem [Clasificación de comprobantes](#) ^[165].

▼ <Ctrl + F1> Dirección de entrega

Mediante esta opción usted puede ver y/o modificar la dirección de entrega asignada al cliente dependiendo de lo configurado en los [Parámetros de Ventas](#) ^[148], o bien en los perfiles de notas de crédito.

- **Edita:** utilice **<Ctrl + F1>** para editar la dirección de entrega definida como habitual que el sistema propone en el momento de emisión de comprobantes, teniendo la posibilidad de seleccionar otra dirección asociada al cliente.
- **Muestra:** mediante **<Ctrl + F1>** solo se podrá consultar la dirección de entrega 'Habitual' utilizada en la emisión de comprobantes.

La dirección de entrega asignada por defecto es aquella que se definió como habitual para el cliente seleccionado.

En la pantalla de dirección de entrega, mediante la función **<F6>**, usted puede dar de alta una nueva dirección de entrega. Esto le da la posibilidad de ingresar los datos de la nueva dirección sin la necesidad de salir del proceso de emisión de notas de crédito.

La nota de crédito tomará por defecto la configuración de impuestos de la dirección de entrega seleccionada para hacer el cálculo de los mismos.

▼ <Alt + P> Clasificación de comprobantes (artículos)

Esta opción se encontrará activa si tiene habilitado el parámetro *Utiliza clasificación* de la solapa *Clasificación de comprobantes* del proceso [Parámetros de Ventas](#)^[145] y clasifica notas de crédito.

Invoque esta tecla de función para asignar una clasificación particular al artículo. Podrá seleccionar las clasificaciones que estén configuradas para clasificar renglones. De este modo puede cambiar en los artículos la clasificación defecto asignada a todo el comprobante.

Para más información consulte el ítem [Clasificación de comprobantes](#)^[165]

▼ <Alt + E> Alta de artículos con escala

Al pulsar las teclas **<Alt. + E>** desde el campo *Artículo* será posible dar de alta un nuevo artículo con escalas, si es que se encuentra activado el parámetro *Permite Alta de Artículos desde Procesos* en el módulo **Inventario**.

De esa manera, se abrirá una pantalla en donde debe ingresar el código base del artículo, el valor de escala 1 y el valor de escala 2, si corresponde. Pulsando **<Enter>** o ingresando un código erróneo se visualiza una lista de los artículos base o valores de escalas posibles, según el campo en donde se encuentra posicionado, a fin de seleccionar el deseado.

Una vez finalizada la carga, pulse la tecla **<F10>** para confirmar el alta del artículo.

▼ <Alt + F> - Fraccionamiento de artículos

Esta funcionalidad permite generar una salida de stock de un artículo que lleva doble unidad de medida, para generar un ingreso de stock en un artículo que no lleva doble unidad de medida.

Si tiene habilitada la funcionalidad de doble unidad de medida desde [Parámetros generales](#)^[145] de **Inventario**, podrá fraccionar artículos que llevan doble unidad de medida.

Por ejemplo: El artículo "Queso en horma" se fracciona para venderlo por gramos como "Queso en gramos".

En el momento que se está realizando una factura de venta del artículo "Queso en gramos", el sistema le avisa que no hay existencia.

Desde el proceso de facturación puede fraccionar el artículo "Queso en horma" tomando una horma para fraccionarla en gramos. Para ello, ingrese la siguiente información:

Artículo a fraccionar: es el artículo que lleva doble unidad de medida que sale del stock.

Artículo a ingresar: es un artículo al que se le hace el ingreso de stock.

▼ <F2> Borrar renglón

Al presionar la tecla de función <F2> se elimina el renglón donde está ubicado el cursor.

▼ <F3> Descripciones adicionales por artículo

Durante el ingreso de datos correspondientes a los renglones, es posible agregar descripciones adicionales asignados a cada uno de dichos renglones.

Ingresados los datos de un artículo determinado, el cursor se posiciona en el campo *Código de Artículo* del siguiente renglón.

Pulse la tecla <F3> y se habilitará el ingreso de descripciones adicionales asociadas a ese artículo, permitiéndose además, alterar su descripción original.

Luego de ingresar dichas descripciones, pulse nuevamente la tecla <F3> para retornar a la pantalla anterior y continuar el ingreso de artículos.

▼ <Alt + M> Motivo de la nota de crédito

Utilice estas teclas de función para asignar, consultar y/o modificar el [motivo para la nota de crédito](#)⁸⁵ en edición.

Usted puede asociar a cada nota de crédito, un motivo que identifique el origen o la causa por la que se genera el comprobante.

Es posible incluir el código y/o la descripción del motivo de la nota de crédito en la impresión del comprobante. Para más información, consulte las variables de reemplazo para notas de crédito.

▼ <F6> Alta de dirección de entrega

Al configurar que se editen las direcciones de entrega, podrá dar de alta una nueva dirección al momento de la emisión de notas de crédito.

▼ <Alt + H> Precios a fecha

Usted puede traer precios históricos de los artículos, según la fecha definida en la función.

Al llamar a la función desde el encabezado, la fecha servirá de valor por defecto para todos los nuevos renglones del comprobante, además de traer los precios históricos de todos los artículos ya cargados, en ese caso se mostrará un mensaje donde debe confirmar para que se actualicen los precios de todos los renglones.

Al llamar a la función desde un renglón, la fecha definida sólo se aplicará modificando el precio para el artículo de dicho renglón.

Al posicionarse en cada uno de los renglones, una leyenda le indicará la fecha de vigencia definida.

► <Esc> Retroceder al encabezado

Para *comprobantes no fiscales*, durante el ingreso de los renglones, al presionar la tecla <Esc> regresa al encabezado del comprobante.

En este caso tiene la posibilidad de editar los siguientes campos: Talonario, Código de Comprobante, Condición de Venta, Fecha, Cliente, Descuento (general), Código del Vendedor, Lista de Precios y Tipo de Asiento.

La modificación de la fecha del comprobante está sujeta al valor del parámetro *Notas de crédito para el control de fechas en comprobantes* del proceso [Parámetros de Ventas](#).^[145]

▼ <Ctrl + L> Inf. Adicional

Si su empresa está parametrizada como *Emisor de Documentos Electrónicos* invoque esta tecla de función para ingresar datos adicionales para el documento tributario electrónico.

Esta ventana se abrirá automáticamente, si el cliente tiene activo el parámetro *Requiere información adicional en el xml* de sus documentos tributarios electrónicos.

Los datos posibles de ingresar son los siguientes:

Información de contacto del receptor:

- Nombre y teléfono
- E-mail
- RUT del solicitante de la factura (venta al público)

Información del transporte:

- RUT del chofer
- Nombre del chofer
- Dirección de destino
- Comuna de destino
- Ciudad de destino

▼ <Alt + K> Tipo de Transacción

Invoque la tecla **<Alt + K>** para consultar o modificar el *Tipo de Transacción de Venta*.

El tipo de transacción de venta es la caracterización de la venta por parte del vendedor.

Este dato tiene como finalidad, facilitar el registro y caracterización de los documentos.

Si la nota de crédito tiene asociado un documento de referencia, el sistema toma por defecto el *Tipo de Transacción* de la referencia, pero puede ser modificado.

Si la nota de crédito no tiene asociado un documento de referencia, el sistema considera por defecto, la opción 1 - 'Del Giro'.

En *notas de crédito electrónicas*, los valores posibles de selección son los siguientes:

Opción	Detalle a exhibir
1	Ventas del giro
2	Venta de activo fijo
3	Venta de bienes raíces

Si la *nota de crédito no es electrónica*, los valores posibles son los siguientes:

Opción	Detalle a exhibir
1	Ventas del giro
2	Venta de activo fijo
3	Venta de bienes raíces
4	Emisión nota de crédito por vale de máquinas registradora

Tenga en cuenta que esta función estará disponible si la *Fecha de emisión* es posterior al 31 de julio del 2017.

Comandos del menú Emisión de notas de crédito

A continuación, se detallan los principales comandos disponibles desde el menú de la ventana de Emisión de notas de crédito.

- [Emitir](#) ²⁴⁴
- [Cotización](#) ²⁴⁴
- [Perfil](#) ²⁴⁴
- [Comprobante electrónico](#) ²⁴⁴

Emitir

Mediante este comando se emiten notas de crédito contado o en cuenta corriente a clientes habituales y, notas de crédito contado a clientes ocasionales.

Los distintos tipos de notas de crédito son definidos mediante el proceso [Tipos de Comprobante](#)^[87].

Defina los perfiles de notas de crédito necesarios para agilizar el ingreso de estos comprobantes.

Si usa [perfiles de notas de crédito](#)^[120], el ingreso de datos de la nota de crédito dependerá de la configuración del perfil a utilizar. De este modo, puede suceder que algunos campos no se ingresen por tener asociados valores por defecto (del cliente o en el perfil) y además, haberse indicado que éstos no se editan.

Si no utiliza perfiles de notas de crédito, deberá ingresar cada uno de los datos solicitados en pantalla.

Cotización

Permite actualizar la cotización vigente a utilizar en los procesos de ingreso de comprobantes.

No es necesario ejecutar este comando para cada nota de crédito, ya que el sistema tomará la misma cotización hasta tanto usted la modifique.

Tanto la cotización como la leyenda son variables que pueden incluirse en la definición del formulario NOCR#.TYP en las versiones que no utilicen controlador fiscal.

Moneda: en el caso de documentos tributarios electrónicos (DTE), el documento debe estar expresado en moneda 'Corriente'.

Perfil

Permite modificar el perfil seleccionado al ingresar al proceso.

Es de gran utilidad para el caso en que usted necesite ingresar un comprobante con los parámetros definidos en un perfil particular, distinto al utilizado habitualmente.

Para más información, consulte el proceso [Perfiles de notas de crédito](#)^[120].

Comprobante electrónico

Permite cambiar el tipo de conexión con A.F.I.P.

No es necesario ejecutar este comando para cada comprobante electrónico que ingrese, ya que el sistema tendrá en cuenta el tipo de conexión definido hasta tanto usted lo modifique o abandone el proceso.

Imputación contable con Astor Pro

Los datos del asiento se exhiben en formato grilla, podrán existir más o menos líneas de acuerdo a la definición del modelo de asiento y de los artículos o conceptos ingresados en el comprobante.

Al pie de la grilla, se exhibe la suma de los importes en la columna "Debe", la suma de los importes en la columna "Haber" y la diferencia entre ambas.

Cada renglón se compone de los siguientes datos:

Número: es el número de renglón del asiento. Este dato no es editable.

Código de cuenta: ingrese o seleccione el código de cuenta contable. Este dato es de ingreso obligatorio. En caso de poder editar la cuenta o de agregar más renglones, puede seleccionar una cuenta contable habilitada para el módulo en el que se encuentra.

Descripción de cuenta: este dato se completa automáticamente al completar la columna "Código de cuenta".

Debe / Haber: por defecto el importe se completará automáticamente de acuerdo al comprobante. Usted puede editar el importe. El sistema realiza los siguientes controles: el asiento debe tener dos líneas como mínimo, el asiento debe balancear, no se permite ingresar importes negativos, ni dejar renglones con importe en cero, los importes del asiento deben coincidir con los valores ingresados en el comprobante.

El ingreso de este dato es obligatorio.

Si ingresa el importe en la columna "Debe", se deshabilita la edición de la columna "Haber" y viceversa.

Haga clic en el botón "..." para abrir la calculadora.

Auxiliares: el valor de este campo depende de la definición del parámetro *Usa auxiliares contables* en la cuenta contable y de los tipos de auxiliares asociados a la cuenta contable desde el proceso Actualización individual de auxiliares contables.

Para ingresar o consultar las imputaciones a auxiliares y subauxiliares contables de la cuenta contable en la que está posicionado, ubique el cursor sobre esta columna y haga clic o presione la tecla **<Enter>**. Las imputaciones pueden ser manuales o bien, basadas en reglas de apropiación automáticas asociadas a la cuenta - tipo de auxiliar.

Es posible ingresar el Porcentaje y que se calcule en forma automática el Importe, o viceversa. Si la imputación a auxiliares contables queda pendiente por el total del importe de la línea o renglón del asiento, el Porcentaje será igual a 100% para el auxiliar 'Sin Asignar'.

Usted puede seleccionar una regla de apropiación, puede elegir una regla que esté habilitada para el módulo en el cual se encuentra.

▼ Más información...

Usted puede definir una regla por defecto y si el tipo de auxiliar es del tipo 'Manual' y no usa apertura en Subauxiliares, puede asociar un grupo de auxiliares para relación cuenta – tipo auxiliar. Esto permite habilitar sólo algunos auxiliares de todos los auxiliares creados para el tipo de auxiliar y actúa como un filtro.

Es prioritario aplicar la regla de apropiación por defecto (ya sea del módulo o definida en **Procesos generales** sobre un grupo de auxiliares asociado) en el asiento. Una vez aplicada la regla, presione el botón "Ver todos los auxiliares" para reemplazar los auxiliares de la regla defecto, por los auxiliares del grupo asociado. Esto significa que el asiento:

- O es excluyente.
- O aplica la regla.
- O apropia uno o más de los auxiliares del grupo de auxiliares asociados.

Si no posee un grupo de auxiliares asociados, cuando presione el botón "Ver todos los auxiliares" se agregarán todos los auxiliares sin aplicar ningún filtro o grupo.

Para más información consulte el ítem Actualización individual de auxiliares contables.

Glosa: el sistema exhibe la glosa definida en el modelo de asiento, será posible modificarla.

▼ Funcionalidades de la pantalla de asientos

Botones de la pantalla de asientos

- El botón "Aceptar" permite aceptar el asiento contable, esta función también está disponible desde la tecla **<F10>**.
- El botón "Cancelar" permite cancelar el asiento contable, y no grabarlo, esta función también está disponible desde las teclas **<Shift + Esc>**.
- "Mover al principio" permite mover el renglón actual a la primera posición de la grilla.
- "Mover arriba" permite mover el renglón hacia arriba **<Alt + Up>**.
- "Mover abajo" permite mover el renglón hacia abajo **<Alt + Down>**.
- "Mover al final" permite mover el renglón actual a la última posición de la grilla.
- "Invertir importe" permite invertir los importes del debe y del haber del renglón **<F4>**.
- "Asignar diferencia" permite asignar al renglón actual la diferencia entre el total del debe y del haber **<F9>**.

Asiento de Factura - TANGO Compras

Aceptar Cancelar Mover al principio Mover arriba Mover abajo Mover al final Invertir importe (F4) Asignar diferencia (F9) Ayuda (F1)

Comprobante: FAC A003300000000 (\$)

Cuenta			Movimiento			
Nro.	Código cuenta	Descripción cuenta	Debe	Haber	Auxiliares	Leyenda
1	1140104	IVA Crédito Fiscal		630,00	Detalle	IVA TASA GENERAL
2	4210307	Librería y Papelería		3.000,00	Detalle	Subtotal gravado
3	2110101	Proveedores (Ctes.)		3.630,00	Detalle	Total del comprobante

3.630,00 3.630,00 Diferencia: 0,00

Botones de la grilla

- Primero (ir a la primera fila).
- Anterior (ir a la fila anterior).
- Siguiente (ir a la fila siguiente).
- Último (ir a la última fila).
- Insertar nueva fila **<Ctrl + Ins>**.
- Eliminar fila actual **<Ctrl + Del>**.

Diferencia: corresponde al total del debe menos el total del haber.

No es posible grabar un asiento con diferencia distinta a cero.

Devolución de kits variables

Esta ventana se abre automáticamente desde el proceso de notas de crédito, al ingresar un artículo kit de tipo variable que se encuentra en varios renglones diferentes del comprobante de referencia.

Su objetivo es permitir la selección del kit que desea devolver el cliente, debido a que un mismo código de kit variable podría tener diferentes componentes dentro de la misma factura.

Contiene una grilla que carga automáticamente todos los kits variables que se ingresaron en el comprobante de referencia, bajo el mismo código de artículo, con la composición que se seleccionó para cada uno en el momento de facturar.

Para seleccionar el kit a devolver, marque la columna "Selección" o haga doble click sobre el renglón del artículo kit que desea incluir en la nota de crédito.

Para registrar la devolución de otro kit con el mismo código de artículo, y composición diferente, vuelva a ingresar el código del kit en la ventana de Nota de crédito. Si aún quedan kits pendientes de devolver en el comprobante de referencia, se propone nuevamente la ventana de *Devolución de kits variables*.

Presione <F10> o el botón "Aceptar" para cargar el kit en el comprobante.

Para mas información consulte la [Guía de implementación de kits](#).^[465]

Guías de Despacho

Desde de esta opción es posible acceder a todos los procesos relacionados con la generación de guías de despacho de mercadería a los clientes.

El sistema prevé el ingreso de guías de despacho para su posterior imputación en el momento de la facturación, su devolución, su anulación, su consulta y su imputación a facturas ya ingresadas.

▼ <Alt + F> - Fraccionamiento de artículos

Esta funcionalidad permite generar una salida de stock de un artículo que lleva doble unidad de medida, para generar un ingreso de stock en un artículo que no lleva doble unidad de medida.

Si tiene habilitada la funcionalidad de doble unidad de medida desde [Parámetros generales](#)^[145] de **Inventario**, podrá fraccionar artículos que llevan doble unidad de medida.

Por ejemplo: El artículo "Queso en horma" se fracciona para venderlo por gramos como "Queso en gramos".

En el momento que se está realizando una factura de venta del artículo "Queso en gramos", el sistema le avisa que no hay existencia.

Desde el proceso de facturación puede fraccionar el artículo "Queso en horma" tomando una horma para fraccionarla en gramos. Para ello, ingrese la siguiente información:

Artículo a fraccionar: es el artículo que lleva doble unidad de medida que sale del stock.

Artículo a ingresar: es un artículo al que se le hace el ingreso de stock.

Emisión de guías de despacho

Mediante este proceso se emitirán las guías de despacho de inventario, generándose el movimiento de salida correspondiente.

Defina los perfiles de guías de despacho necesarios para agilizar el ingreso de estos comprobantes.

Si usa perfiles de guías de despacho, el ingreso de datos en estos comprobantes dependerá de la configuración del perfil. De este modo, puede suceder que algunos campos no se ingresen -por tener asociados valores por defecto (del cliente o en el perfil) y haberse indicado que éstos no se editan.

Si no utiliza perfiles de guías de despacho, deberá ingresar cada uno de los datos solicitados en pantalla.

Las guías de despacho pueden representar un traslado o una venta. En ambos casos, el comprobante se emitirá valorizado por una lista de precios. Opcionalmente, es posible emitir las guías de despacho con referencia a pedidos o bien a facturas ya emitidas, en los que no se realizó la descarga de inventario correspondiente. Si su empresa está parametrizada como *Emisor de Documentos Electrónicos*, desde este proceso también es posible emitir Guías de Despacho Electrónicas ('52'). Para más información, consulte los siguientes tópicos:

- Parámetros de Ventas
- Emisión de Documentos Tributarios Electrónicos (DTE)

(*) El texto con esta identificación es aplicable a Guías de Despacho Electrónicas.

Talonario: corresponde a un código de talonario con tipo de comprobante igual a guía de despacho ("REM").

(*) **Datos del Emisor:** si el Talonario ingresado es *electrónico*, se valida que hayan sido ingresados los siguientes datos de su empresa: R.U.T., Razón Social, Giro, Código de Actividad Económica, Domicilio, Comuna y Código Sucursal SII (si está instalado el módulo **Procesos generales** o **Central**).

(*) **Estado de Postulación del Contribuyente:** si se encuentra en *Etapa de Certificación*, al pie de la ventana (previo a la referencia del formulario de impresión) se exhibe la indicación de la etapa de postulación.

(*) **Caso de Prueba:** si se encuentra en *Etapa de Certificación*, es posible ingresar el número de caso asignado por el SII en su set de prueba. Por ejemplo: 39248-1.

(*) **Motivo de Referencia:** ingrese el motivo que origina la guía de despacho. Ejemplo: venta.

Motivo: seleccione el tipo de guía de despacho a ingresar ('V' si es despacho de venta o 'T' si es un despacho de traslado).

(*) **Tipo de Traslado de Bienes:** indique si el traslado de mercadería es por venta o por otros motivos que no corresponden a venta (ventas por efectuar; consignaciones; entrega gratuita; traslados internos; otros traslados no venta).

(*) **Fecha:** si el talonario ingresado es electrónico, el sistema realiza las siguientes validaciones:

- La fecha del comprobante no debe ser anterior a la fecha de adhesión al sistema de factura electrónica. Si se encuentra en *Etapa de Certificación*, se tiene en cuenta la *Fecha de Incorporación*; caso contrario, se considera la *Fecha Resolución SII*.
- La fecha del comprobante debe estar en el rango comprendido desde el 01/04/2003 al 31/12/2050.

(*) **Tipo de Despacho:** indique la modalidad de despacho. Las opciones disponibles son las siguientes:

- Sin despacho de bienes.
- Despacho por cuenta del receptor del documento (cliente).
- Despacho por cuenta del emisor a instalaciones del cliente.
- Despacho por cuenta del emisor a otras instalaciones.

Por defecto, el sistema propone la opción 'Despacho por cuenta del emisor a instalaciones del cliente'.

La definición del *tipo de despacho* será posible si se cumplen las siguientes condiciones:

- el *Talonario de Guía de Despacho* es *electrónico*;
- está activo el parámetro *Descarga stock al facturar*,
- no está activo el parámetro general *Empresa Prestadora de Servicios*.

De no cumplirse las condiciones indicadas, el sistema asumirá que no se realiza despacho de bienes.

Utilice la tecla de función **<Alt+F11>** para invocar esta ventana.

Cliente: puede emitir guías de despacho a clientes de cuenta corriente y a clientes ocasionales, en este último caso indique '000000' como código de cliente.

(*) Si el Talonario es electrónico, si ingresa un cliente habitual, ocasional (con código '000000') o un nuevo cliente (mediante la tecla de función <F6> – Alta Cliente), se valida que estén completos los siguientes datos: R.U.T., Razón Social, Giro, Domicilio, Comuna y el Mail Envío DTE (sólo en *Etapa de Producción*). Para más información, consulte el proceso [Clientes](#) .

A partir de la versión **9.91.000**, cuando ingrese comprobantes a clientes ocasionales, usted contará con la posibilidad de especificar los datos correspondientes a la dirección de entrega del cliente ocasional.

Lista: seleccione la lista de precios a considerar para la valorización de la guía de despacho. Por defecto, se propone la lista de precios del cliente. Si la guía de despacho se emite con referencia a una factura, este campo exhibirá la lista de precios del comprobante de origen.

Tenga en cuenta que la lista a elegir no debe incluir IVA y sus precios deben estar expresados en moneda corriente.

Condición de Venta: se propone la condición de venta del cliente, pero opcionalmente, puede indicar otra para la guía de despacho. Este dato sólo será tenido en cuenta en la impresión del comprobante.

Si se hace referencia a un pedido o a una factura, se exhibe por defecto la condición de venta del comprobante de referencia.

Bodega: en el encabezado de la guía de despacho, usted elige la bodega en el que se realizará la descarga de inventario. No se tienen en cuenta las bodegas inhabilitadas.

Consulte el ítem [Ingreso de Renglones](#) , con el detalle de los datos a ingresar en cada renglón del comprobante.

Una vez confirmados los renglones, pulse <F10> y se emitirá la guía de despacho correspondiente.

▼ <Ctrl + F4> - Otros formularios

En el momento de realizar la impresión del comprobante se considera, por defecto, el formulario habitual asociado al talonario.

Usted puede seleccionar otro formulario de impresión, presionando las teclas <Ctrl + F4> o seleccionando la función *Otros Formularios*, antes de acceder a la ventana de destinos de impresión.

▼ <Alt + O> - Clasificación de Comprobantes

Invoque esta tecla de función para asignar una clasificación a todo el comprobante (la misma se asignará por defecto a todos los renglones).

Esta opción se encontrará activa si tiene habilitado el parámetro *Utiliza clasificación* de la solapa *Clasificación de comprobantes* del proceso [Parámetros de Ventas](#)^[145] y clasifica despacho.

Podrá visualizar sólo los códigos de clasificación configurados para el tipo de comprobante y que se encuentren a su vez habilitados y vigentes.

Al generar el comprobante el sistema propone la clasificación habitual para despachos (configurada en solapa *Clasificación de comprobantes* del proceso [Parámetros de Ventas](#)^[145]), usted podrá modificarla por otra que se encuentre habilitada para este comprobante, presionando la tecla de función **<Alt + O>**.

Usted puede parametrizar que el sistema valide el ingreso de una clasificación en forma obligatoria en el comprobante que se está generando. Para ello debe configurar el campo *Clasifica comprobantes* de la solapa *Clasificación de comprobantes* del proceso [Parámetros de Ventas](#)^[145].

Usted puede clasificar o corregir una clasificación realizada, desde el proceso [Reclasificación de Comprobantes](#)^[349]. Para más información consulte ese ítem

▼ <Esc> - Retroceder al encabezado

Durante el ingreso de los renglones del comprobante, si presiona la tecla **<Esc>** regresa al sector del encabezado.

En este caso, tiene la posibilidad de editar los siguientes campos: *Talonario*, *Fecha*, *Observaciones*, *Condición de Venta* y *Bodega*.

Al retroceder al encabezado se borran de la pantalla, los artículos pertenecientes a los comprobantes referenciados, éstos se exhibirán al posicionarse nuevamente en los renglones.

▼ <Ctrl + F1> Dirección de entrega

Mediante esta opción usted puede ver y/o modificar la dirección de entrega asignada al cliente, dependiendo de lo configurado en los [Parámetro de Ventas](#)^[154].

- **Edita:** utilice **<Ctrl + F1>** para editar la dirección de entrega definida como habitual que el sistema propone en el momento de emisión de comprobantes, teniendo la posibilidad de seleccionar otra dirección asociada al cliente.
- **Muestra:** mediante **<Ctrl + F1>** solo podrá consultar la dirección de entrega 'Habitual' utilizada en la emisión de comprobantes.

La dirección de entrega asignada por defecto es aquella que se definió como habitual para el cliente seleccionado.

En la pantalla de dirección de entrega, mediante la función <F6>, usted puede dar de alta una nueva dirección de entrega. Esto le da la posibilidad de ingresar los datos de la nueva dirección sin la necesidad de salir del proceso de guías de despacho.

El guía de despacho tomará por defecto la configuración de impuestos de la dirección de entrega seleccionada para hacer el cálculo de los mismos.

▼ <F6> - Alta de dirección de entrega

Al configurar que se editen las direcciones de entrega, podrá dar de alta una nueva dirección al momento de la emisión de guías de despacho.

▼ <Ctrl + L> Inf. Adicional

Si su empresa está parametrizada como *Emisor de Documentos Electrónicos* invoque esta tecla de función para ingresar datos adicionales para el documento tributario electrónico.

Esta ventana se abrirá automáticamente, si el cliente tiene activo el parámetro *Requiere información adicional en el xml* de sus documentos tributarios electrónicos.

Los datos posibles de ingresar son los siguientes:

Información de contacto del receptor:

- Nombre y teléfono
- E-mail

Información del transporte:

- Patente
- RUT del transportista
- RUT del chofer
- Nombre del chofer
- Dirección de destino
- Comuna de destino
- Ciudad de destino

Información de referencia:

- Tipo de documento
- Folio
- Fecha

Para referenciar documentos no tributarios y distintos a los especificados en el párrafo anterior, utilice un código alfabético de hasta 3 caracteres.

Comando documento electrónico

Si su empresa está parametrizada como *Emisor de Documentos Electrónicos*, utilice este comando para configurar el *Tipo de Conexión* con el Servicio de Impuestos Internos (SII).

Por defecto, el sistema tiene en cuenta el tipo de conexión indicado en el [talonario](#)^[88], pero usted puede elegir otro tipo de conexión y operar 'En Línea' o en modo 'Diferido'.

Para más información, consulte el proceso [Parámetros de Ventas](#).^[145]

Comprobante de Referencia en Guías de Despacho

Opcionalmente, una guía de despacho puede generarse con referencia a varios comprobantes previamente ingresados.

(*) En el caso de una *guía de despacho electrónica*, el sistema valida que la fecha de los comprobantes de referencia esté comprendida entre el 01/08/2002 y el 31/12/2050.

Tenga en cuenta que la cantidad máxima de comprobantes de referencia a informar al SII es 40.

Si ingresa más de 20 documentos de referencia correspondientes a guías de despacho ('REM'), complete el *Motivo Referencia*. Ejemplo: Guía de despacho semanal del cliente.

Los tipos de comprobantes de referencia a utilizar serán: facturas o boletas.

El *Tipo de Comprobante de Referencia* a utilizar será 'PED' para el caso de pedidos o 'FAC' para facturas o boletas.

Ingrese los números de comprobante correspondientes; al pulsar **<Enter>** se desplegará una lista de aquellas facturas que tengan unidades pendientes de despachar.

Si está activo el Parámetro de Inventario *Lleva doble unidad de medida*, se consideran facturas pendientes a aquellos donde las cantidades pendientes de despachar expresadas en la unidad de medida de control de stock sean mayores a cero.

En caso de seleccionar comprobante de referencia, el sistema sugerirá como renglones de la guía de despacho, los renglones del comprobante seleccionado; y como cantidad, las unidades pendientes de despachar de los comprobantes.

Si la guía de despacho se confecciona con referencia a **facturas**, es posible seleccionar los *artículos* a incluir en el comprobante y además, cambiar *la bodega de descarga*.

Tenga en cuenta si facturó un kit, fijo o variable, los componentes presentados en este momento son los que se seleccionaron al generar el comprobante de referencia. No será posible seleccionar otros componentes.

No es posible definir precios adicionales desde la guía de despacho, ni agregarlos en el momento de facturar, cuando la factura se genera en referencia a una guía de despacho. Los únicos adicionales a tener en cuenta en el momento de generar la factura, serán los definidos en la fórmula del kit.

En el caso que no se despache el kit completo, puede eliminar alguno de los componentes no despachados presionando <F2> y dejarlos pendientes para enviar al cliente en una próxima guía de despacho. El kit seguirá pendiente hasta que despache todos sus componentes.

Si la guía de despacho se confecciona con referencia a facturas, es posible seleccionar los *artículos* a incluir en el comprobante y además, cambiar la *bodega de descarga*. Si se trata de una factura asociada a una única bodega, el campo *Bodega* se exhibirá por defecto. Si se trata de una factura asociada a múltiples bodegas, el campo *Bodega* se exhibirá en blanco.

En esta ventana usted elige la bodega cuyos artículos se incluirán en la guía de despacho. Las opciones posibles son:

1. confirmar la bodega en pantalla
2. elegir otra bodega
3. dejar este campo en blanco

En el primer caso, se incluirán en la guía de despacho, los artículos de la factura que tengan asociada la bodega en pantalla. Por ejemplo: la bodega 1.

Si se trata de una *factura multibodega*, en este caso, el campo *Bodega* se exhibirá en blanco y usted puede elegir una bodega en particular. Si elige por ejemplo, la bodega 2, la guía de despacho incluirá sólo los artículos que en la factura tienen asociada esa bodega.

Si usted deja en blanco el campo *Bodega*, se incluirán en la guía de despacho todos los artículos de la factura que tengan cantidad pendiente de despachar, sea cual fuere la bodega asociada.

En el encabezado de la guía de despacho, usted elige la bodega en la que se realizará la descarga de inventario.

¿Agrupa los artículos de las facturas?

Si seleccionó varias facturas, es posible indicar desde el proceso [Parámetros de Ventas](#)¹⁴⁵ que se acumulen en un mismo renglón todos los ítems que correspondan a igual código de artículo, sumando las cantidades.

De esta manera se reflejará en la guía de despacho, un solo renglón por cada artículo existente en las facturas, con la cantidad acumulada.

La condición para poder agrupar artículos es que tengan igual código, precio, bodega, unidad de medida y descuento. No es posible agrupar artículos de tipo kit.

Al agrupar los artículos, tenga en cuenta las siguientes consideraciones:

- Puede eliminar de la guía de despacho aquellos artículos que no desea incluir. Utilice para ello, la tecla <F2>.
- Es posible modificar las cantidades por otras menores a las propuestas.

Al agrupar artículos con descripciones adicionales ingresadas en los comprobantes referenciados, tenga en cuenta lo siguiente:

- Si en el proceso [Parámetros de Ventas](#) ^[145] configuró agrupar artículos y mantener las descripciones adicionales de cada uno de ellos, no se cargarán en la factura, los artículos agrupados en un mismo renglón. Sino que se cargará cada artículo con su descripción adicional y su cantidad correspondiente.
- Si en el proceso [Parámetros de Ventas](#) ^[145] configuró agrupar artículos y no mantener las descripciones adicionales de cada uno de ellos, éstas se ignorarán y se cargarán en la factura, los artículos agrupados en un mismo renglón.

Si en el proceso [Parámetros de Ventas](#) ^[145] configura *no agrupar* los artículos, se exhibirán en pantalla, las líneas asociadas a cada artículo de los comprobantes referenciados (que aún no hayan sido despachados). Estas líneas podrán modificarse (disminuir cantidades) o eliminarse, pulsando la tecla <F2>.

De un mismo comprobante de factura podrá emitir una o más guías de despacho, es decir, que el sistema controla las cantidades pendientes de despachar y las va actualizando. Por lo tanto, siempre que se haga referencia a un comprobante, se exhibirá sólo lo pendiente de despachar.

Guías de despachos valorizadas

Es posible valorizar una guía de despacho en base a una lista de precios.

Si la guía de despacho se emite con referencia a un comprobante previo (pedido o factura), se considera la lista de precios del comprobante de origen.

Usted puede mantener los precios del comprobante de referencia o modificarlos, según la configuración del parámetro general *Respetar Precios de Comprobante de Referencia*.

Si no se hace referencia a un comprobante, por cada artículo, se propone el precio de lista correspondiente a la lista elegida y el porcentaje de descuento del artículo, pero es posible modificarlos. Además, se calculan el precio con descuento y el importe total del renglón.

La lista a elegir no debe incluir IVA y sus precios deben estar expresados en moneda corriente.

Tenga en cuenta que el descuento ingresado para un artículo será tomado como referencia para la guía de despacho. Luego, al facturar, se tendrá en cuenta el descuento según el perfil de facturación aplicado (descuento del artículo u otro).

Ingreso de Renglones

Los datos a ingresar para cada renglón de la guía de despacho son:

Código de Artículo: código de identificación correspondiente al artículo. Es posible referenciar el artículo por su *Código*, *Sinónimo* o *Código de Barras*.

Los artículos que se utilizan en estos comprobantes deberán ser despachables y estar definidos con un perfil de Venta o Compra - Venta.

▼ <F6> - Alta de Artículos

Pulse la tecla **<F6>** desde el campo *Código* para agregar un nuevo artículo en los archivos (si se encuentra activado el parámetro correspondiente en el módulo **Inventario**).

Se abrirá una pantalla igual a la del proceso Artículos del módulo **Inventario** y se ingresarán todos los datos correspondientes.

Una vez finalizada la carga, pulse la tecla **<F10>** para confirmar el alta del artículo.

Unidad de Medida: si el artículo seleccionado tiene una equivalencia de ventas distinta de "1", podrá seleccionar la unidad de medida del renglón.

Si el artículo no lleva doble unidad de medida. Los valores posibles son:

- Unidad de ventas
- Unidad de stock

Si el artículo lleva doble unidad de medida. Los valores posibles son:

- Unidad de ventas
- Unidad de stock 1
- Unidad de stock 2

Seleccione la sigla de la unidad de medida correspondiente.

Seleccionando la sigla de la unidad de medida correspondiente a la presentación de ventas, la cantidad total de unidades a despachar surgirá de multiplicar el valor ingresado como cantidad por la equivalencia del artículo.

En la impresión del comprobante, se podrán incluir las tres cantidades (de ventas y unidad de stock 1 y unidad de stock 2).

Cantidad: para los artículos que llevan doble unidad de medida, debe informar la cantidad de stock 1 y la cantidad de stock 2. Luego de ingresar la cantidad del renglón, se abre pantalla *Cantidad equivalente* para cargar la cantidad en la otra unidad de medida de stock.

Si indicó *Comprobante de Referencia* y no desea despachar alguno de los renglones, elimine ese renglón pulsando **<F2>**.

▼ <Alt + P> - Clasificación de Comprobantes (artículos)

Esta opción se encontrará activa si tiene habilitado el parámetro *Utiliza clasificación* del proceso [Parámetros de Ventas](#) ^[145] y clasifica comprobantes.

Invoque esta tecla de función para asignar una clasificación particular al artículo. Podrá seleccionar las clasificaciones que estén configuradas para clasificar renglones. De este modo puede cambiar en los artículos la clasificación defecto asignada a todo el comprobante.

Para más información consulte el ítem [Clasificación de comprobantes](#) ^[165]

▼ <F9> - Saldos

Esta tecla permite visualizar, durante el ingreso de renglones de la guía de despacho, los saldos de inventario de cada uno de los artículos discriminados por bodega.

Si el cursor se encuentra posicionado en el campo *Código de Artículo*, al pulsar **<Enter>** desde la consulta de saldos se ingresará el código de artículo seleccionado.

En el caso de existir comprobante de referencia, es posible modificar las *Cantidades* de un renglón por un valor menor, pero en ningún caso podrá modificar el *Código de Artículo*.

Escalas

Si utiliza artículos definidos con escalas, podrá referenciarlos a través de diferentes modalidades, como explicamos en el proceso Facturas Punto de Ventas

Asimismo, es posible imprimir los artículos con escalas agrupados por su código base.

<Alt + P> - Clasificación de Comprobantes (artículos)

Esta opción se encontrará activa si tiene habilitado el parámetro *Utiliza clasificación* del proceso [Parámetros de Ventas](#) ^[145] y clasifica comprobantes.

Invoque esta tecla de función para asignar una clasificación particular al artículo. Podrá seleccionar las clasificaciones que estén configuradas para clasificar renglones. De este modo puede cambiar en los artículos la clasificación defecto asignada a todo el comprobante.

Para más información consulte el ítem [Clasificación de comprobantes](#) ^[165]

Devolución de guías de despacho

Este proceso permite ingresar comprobantes correspondientes a devoluciones parciales o totales de guías de despacho emitidas.

Es posible registrar la devolución de una *guía de despacho electrónica*, sólo si ésta ha sido aceptada por el SII; caso contrario, se excluirá de la lista de guías de despacho a referenciar.

Este comprobante generará un ingreso de inventario por la mercadería devuelta.

Se indicará un código de *Talonario* correspondiente a devoluciones (tipo de comprobante = '**DEV**'), la guía de despacho a devolver debe tener un estado de "*pendiente*", es decir que no puede estar totalmente facturada o anulada.

Pulse **<Enter>** en el campo *Guía de Despacho Número* y se desplegará una lista con todas las guías de despacho pendientes del cliente.

El sistema desplegará los renglones de la guía de despacho con la cantidad de unidades originales y la cantidad a devolver, mostrando por defecto la cantidad pendiente.

La *cantidad pendiente* de la guía de despacho surgirá de la diferencia entre: cantidad de la guía de despacho - cantidad facturada - cantidad devuelta.

Las devoluciones siempre se ingresan en unidades de inventario, independientemente de la unidad con la que se haya generado la guía de despacho.

La *cantidad a devolver* debe ser mayor a '0'. Si no desea devolver unidades de algún renglón, elimine ese renglón del comprobante pulsando **<F2>**.

Si el Parámetro General de **Stock Lleva doble unidad de medida** está activo, las cantidades de los renglones se ingresan en la unidad de medida de control de stock, para luego ingresar la otra unidad de stock. Es obligatorio ingresar ambas unidades de stock.

Para los artículos que no llevan doble unidad de medida, la unidad de control de stock es siempre la unidad de stock 1.

Para los artículos que llevan doble unidad de medida, la unidad de control de stock se define en el proceso de ingreso de artículos, y puede ser la de stock 1 o la de stock 2.

Al pie de la pantalla se exhiben el precio con descuento y el importe total del artículo en el que está posicionado. Además, se informa el total de unidades a devolver.

Anulación de guías de despacho

Este proceso permite anular guías de despacho de clientes previamente emitidas.

Anulación de guías de despacho ya generados

Esta opción permite anular una guía de despacho previamente emitida de un cliente determinado.

La anulación del comprobante borrará todos sus renglones, actualizando los saldos de inventario.

El número de comprobante no podrá volver a utilizarse, quedando registrado como 'anulado'.

Si la guía de despacho se confeccionó sobre una factura, se actualizarán las unidades pendientes de despachar en la factura de referencia.

Para efectuar la anulación de una guía de despacho, el sistema realizará las siguientes validaciones:

- El comprobante no debe tener cantidades devueltas.
- Si se utiliza Precio Promedio Ponderado, la fecha de la guía de despacho debe ser mayor a la del último cierre de PPP.
- Si alguno de los artículos de la guía de despacho lleva partidas, controlará que exista el movimiento de partida por el egreso para también anularlo. Si se modificó el parámetro de partidas, asignando partidas al artículo luego de haber ingresado la guía de despacho, éste no podrá ser anulado.
- Si alguno de los artículos de la guía de despacho no lleva doble unidad de medida y se modificó el parámetro de doble unidad de medida, asignándole la doble unidad de medida luego de haber ingresado la guía de despacho, éste no podrá ser anulado. El caso inverso tampoco permitirá anular la guía de despacho.

Si se requiere anular una guía de despacho electrónica, no deberá informar al SII. Esta operación será incluida en el Libro de Guías de Despacho. Para más información, consulte el proceso [Administración de Documentos Electrónicos](#) ²⁶⁷.

Anulación de numeración de remitos

Esta opción permite anular números de guías de despacho que aún no se han emitido y por lo tanto, no se encuentran registradas en el sistema.

Es posible anular un único número guía de despacho o bien, un rango de números del talonario seleccionado.

Cabe aclarar que un número de comprobante anulado no puede volver a utilizarse.

Si necesita anular folios de un talonario de guías de despacho electrónicas, tenga en cuenta que debe informar al SII la anulación de los folios que han sido autorizados por el SII, pero no han sido recepcionados por ese organismo.

Para más información, consulte el ítem *Anulación de Folios* (en el sector *Timbraje Electrónico*) del sitio web del SII.

Imputación de guías de despacho

A través de este proceso, es posible generar la relación entre una factura y una o varias guías de despacho. Esta relación es equivalente a la que se genera cuando se ingresa una factura con imputación a guías de despacho.

Este proceso es de gran utilidad cuando se produce alguna de las siguientes situaciones:

- Si se generan normalmente facturas pendientes de despachar (la factura es anterior al envío de la mercadería), y no se referenció la factura en el momento de generar la guía de despacho, se utilizará este proceso para relacionar ambos comprobantes.
- Si se omitió imputar las guías de despacho en el momento de ingresar la factura, se podrá establecer la relación entre la factura y las guías de despacho por este proceso.

En primer término se seleccionará la factura a la que se desea imputar las guías de despacho pendientes.

El sistema permitirá la selección de aquellas facturas que tengan unidades pendientes de despachar.

Cuando el Parámetro General de **Stock Lleva doble unidad de medida** está activo, se consideran facturas pendientes a aquellas facturas que tengan cantidad pendiente en la unidad de medida de control de stock.

Comando Imputar

Una vez seleccionada la factura (por medio del comando *Buscar*), se accederá a la ventana de guías de despacho para indicar una o varias guías de despacho que se imputarán a la factura.

Elegidas las guías de despacho, el cursor se posicionará en los renglones de la factura, indicando la cantidad pendiente de imputar y la cantidad asignada.

Pulsando **<F3>** se visualizarán los renglones de las guías de despacho seleccionadas que correspondan al artículo de la factura. En esta ventana se realizará la asignación de las cantidades a los renglones de las guías de despacho. La cantidad asignada no puede ser mayor a la pendiente de la factura. Sí puede ser menor, en cuyo caso quedarán cantidades pendientes de Despachar.

Pulse **<F10>** para confirmar el renglón, y se visualizará en pantalla la cantidad asignada.

Una vez imputados todos los renglones, pulse **<F10>** para confirmar el procedimiento, generándose las actualizaciones correspondientes.

La correcta imputación entre facturas y guías de despacho permite un mejor seguimiento de los comprobantes a través de los informes correspondientes.

Consulta de guías de despacho

Este proceso permite consultar guías de despacho o devoluciones previamente emitidas.

En el sector del encabezado se indica el *Estado* del comprobante con relación al inventario. Los valores posibles son:

Pendiente: tiene cantidades pendientes de facturar.

Cerrado: el comprobante se encuentra totalmente facturado o devuelto.

Anulado: el comprobante fue anulado.

El campo *Motivo* hace referencia al tipo de despacho ('V' si se trata de una guía de despacho de venta, 'T' si se trata de una guía de despacho de traslado o bien, quedará en blanco para aquellos comprobantes en los que no se especificó esta característica).

Las cantidades de cada renglón de la guía de despacho se visualizarán siempre en unidades de stock.

Puede consultar la descripción adicional correspondiente a cada renglón del comprobante presionando la tecla <F3>.

Para guías de despacho electrónicas, consulte los datos particulares de estos documentos (estado, identificador del envío, caso de prueba, tipo de traslado, etc.) pulsando las teclas <Alt + F10>.

Para guías de despacho electrónicas, consulte la información adicional de estos documentos, pulsando las teclas <Ctrl + L>.

Las cantidades del renglón que se muestran en la consulta están expresadas en la unidad de control de stock. Para el caso de los artículos que no llevan doble unidad de medida, es la unidad de stock 1. Para los artículos que llevan doble unidad de medida, es la unidad de medida de stock de control definida desde el proceso de carga de artículos.

Consulta de precios y saldos de stock

Este proceso permite consultar desde un sólo lugar, los precios de venta y la disponibilidad de inventario de un determinado artículo.

Como veremos a continuación, usted podrá:

- Consultar el precio del artículo según las distintas listas habilitadas.
- Aplicar descuentos simples y en cascada sobre el precio de cada lista.
- Reexpresar los precios a moneda local o extranjera contable.
- Consultar el saldo de stock en cada bodega habilitada.
- Consultar el saldo desglosado por *stock actual* y *mercadería a recibir*.
- Visualizar los datos generales de un artículo incluyendo su foto y sus datos adjuntos.
- Acceder al clasificador de artículos.
- Consultar los precios y saldos disponibles para todas las combinaciones existentes de los artículos que poseen escalas.
- Consultar los artículos relacionados mediante [Paneles para comprobantes](#)¹⁰⁰.
- Consulta el saldo de stock de sucursales.

Sólo podrá consultar las listas de precio y las bodegas que tenga habilitadas por el perfil asignado. Para más información, consulte el proceso Perfiles de Consulta de Precios y Saldos de stock.

En los siguientes ítems, detallamos las características principales de la consulta.

Selección del artículo a consultar

Seleccione las opciones según la información a consultar.

Artículo: ingrese directamente el código del artículo a analizar o selecciónelo utilizando el buscador de artículos, donde podrá realizar la búsqueda por código, descripción, descripción adicional, sinónimo o código de barras.

Lista: desde esta opción puede seleccionar la lista de precios que se mostrará en la consulta de un artículo o un artículo base. Para ello, puede invocar el número o el nombre de la lista de precios.

La lista de precios es obligatoria cuando el *Artículo* seleccionado es un artículo Base.

Cliente: si desea consultar precios de artículos por cliente seleccione el mismo.

Podrá escoger los clientes que posean un precio asignado al artículo en consulta.

Consulta de artículos

Cuando seleccione un artículo que no es base podrá consultar la información referente a:

Precios: en la ficha Precios y Saldos de Inventario, es posible consultar los valores de las distintas listas de precio para el artículo en análisis.

Tenga en cuenta que puede ingresar un porcentaje de descuento para obtener así un precio de venta bonificado. También, puede ingresar un descuento en cascada (por ejemplo: 5%+4%+4%) con sólo pulsar sobre el icono Descuento en cascada.

Recuerde que algunas listas de precios pueden incluir impuestos.

Moneda de expresión: las listas de precios pueden estar expresadas en distintas monedas (local o extranjera).

De acuerdo a lo indicado en el perfil, se las mostrará en su moneda de expresión o reexpresadas a moneda local o extranjera.

También, desde la opción *Parámetros de la consulta*, es posible modificar la moneda de expresión y la cotización de la moneda extranjera utilizada.

Saldos de stock: consulte en la ficha Saldos de Stock la unidad de medida y el saldo de stock del artículo, existente en las distintas bodegas de la empresa.

Para cada bodega se muestra el stock actual, el desglose del saldo por partida, el stock comprometido por pedidos y la mercadería a recibir (desglosada por mercado local y las distintas etapas de una importación).

También si se tienen sucursales asociadas a la empresa se podrá consultar el stock de las mismas ingresando a la ficha *Saldo de sucursales*.

Recuerde que por defecto, no se muestran los depósitos con saldo cero.

Información adicional: consulte en esta ficha, los datos generales de un artículo como por ejemplo, la descripción adicional, el sinónimo, el código de barras, la foto del artículo y sus datos adjuntos.

Recuerde que el código y la descripción del artículo son visibles desde cualquier ficha.

Si el artículo consultado es un artículo con escalas, también podrá visualizar las escalas y valores de escalas del mismo.

Consultar artículo base: cuando consulte un artículo con escalas mediante esta opción podrá consultar rápidamente los datos referentes al artículo base y de los especializados.

Artículo:

Lista:

Cliente:

Precios y Saldos de Stock Información Adicional

Moneda de expresión: **Moneda de la Lista** Cotización:

Lista	Descripción	Moneda	Precio de lista	% bonificación	Precio bonificado	Incluye I.V.A.	Incluye imp. int
1	Venta Mayorista	PESOS	105.00	0.00	105.00	NO	NO
2	Venta Minorista	PESOS	150.00	0.00	150.00	SI	SI

Consulta de artículos base

Cuando selecciona un artículo base la información se muestra en una grilla de tipo "pívor" compuesta por el precio y el saldo de stock para cada combinación de escala 1 y escala 2, si corresponde, del código base.

Si el código de artículo base seleccionado no posee asignado una escala 2 se muestra una única columna.

Al realizar doble click con el mouse sobre una celda correspondiente al precio, podrá visualizar el detalle de precios y saldos correspondiente al artículo en el cual se esta posicionado.

Tenga en cuenta que en el caso que existan códigos de valores de escalas con la misma descripción, la pivot sumará los importes correspondientes a precios y saldo de los mismos. Por lo tanto, recomendamos que cada código de valor de escala posea una descripción diferente para así obtener una óptima consulta.

Detalle por bodega

Los valores correspondientes al stock se muestran en la grilla en forma sumariada, si desea visualizar el detalle por bodega realice doble click con el mouse sobre la celda y se abrirá una grilla donde se muestra el detalle del saldo del artículo por bodega.

Puede adicionar al saldo de stock de la sucursal activa, el saldo en forma sumariada de las sucursales, habilitando la opción *Incluye stock de sucursales*.

Funcionalidades de la grilla

Desplegando la fecha que se encuentra en el margen derecho de cada nombre de columna o fila puede seleccionar aquellos valores que desea visualizar u ocultar.

Por ejemplo:

Para las filas:

COLORES		MADERA		METAL	
		Saldo	Precio	Saldo	Precio
<input checked="" type="checkbox"/>	BLANCO	15.00	130.00	111.00	120.00
<input checked="" type="checkbox"/>	CAOBA	19.00	150.00		
<input checked="" type="checkbox"/>	CROMADO			114.00	120.00
<input checked="" type="checkbox"/>	MARRON			115.00	120.00
<input checked="" type="checkbox"/>	NATURAL	25.00	130.00		
<input checked="" type="checkbox"/>	NEGRO			61.00	120.00
<input checked="" type="checkbox"/>	ROBLE	20.00	160.00		
		79.00		401.00	

Para las columnas:

Artículo: 010030 - VENT.DE TECHO 3 PALAS
 Lista: Venta Minorista
 Cliente:

Precios y Saldos de Stock

Saldo	Precio	TIPO VENTILADOR /	
<input checked="" type="checkbox"/> (Mostrar todo) <input checked="" type="checkbox"/> MADERA <input checked="" type="checkbox"/> METAL			
COLORES /	Saldo	Precio	METAL
BLANCO	130.00	111.00	120.00
CAOBA	150.00		
CROMADO		114.00	120.00
MARRON		115.00	120.00
NATURAL	130.00		
NEGRO		61.00	120.00
ROBLE	20.00	160.00	
Total General	79.00	401.00	

Ordenar por escalas: mediante esta opción puede modificar la posición (como fila o columna) en la cual desea visualizar los valores de escala 1 y los valores de escala 2 (si corresponde).

Ver: mediante esta opción podrá indicar que columnas desea visualizar en la consulta del artículo base, si el precio, el saldo o ambos datos de los artículos especializados. Si selecciona visualizar solo la columna de "Saldo" se mostrará el total del saldo por fila.

Funcionalidades de la consulta de precios y saldos

Presionando sobre la flecha que posee a la izquierda de la consulta, se despliega un panel desde donde podrá acceder a las siguientes funciones:

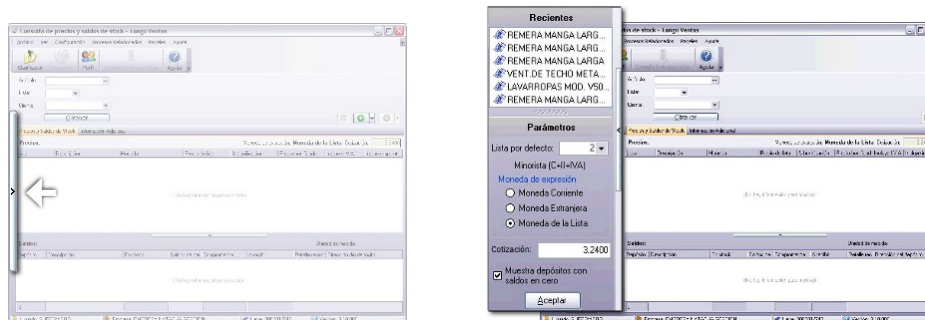

Parámetros: desde esta opción para configurar los siguientes parámetros:

- **Cotización de la moneda extranjera contable:** por defecto, se muestra la cotización utilizada en el módulo **Ventas**.
- **Muestra bodegas con saldos en cero:** tilde esta opción cuando quiera consultar todas las bodegas. De lo contrario, no se mostrarán las bodegas que tengan saldo cero en la columna stock actual, en stock comprometido y en mercadería a recibir.
- **Moneda de expresión:** indique la moneda en la que quiere consultar los precios. Puede optar entre moneda corriente, moneda extranjera y moneda de la lista.

Recientes: habilitando esta opción se muestra a la izquierda de la consulta de precios y saldos los 10 últimos artículos consultados.

Cuando oculta este panel puede consultar los 10 últimos artículos utilizando los botones "Atrás" y "Adelante".

Al realizar doble click con el mouse sobre un artículo, podrá visualizar el detalle de precios y saldos correspondiente al artículo en el cual se esta posicionado.

Paneles

Ingresando a la opción Paneles del menú, podrá seleccionar que paneles desea visualizar según lo configurado en Panel 1 o Panel 2 de [Perfiles de Consulta de Precios y Saldos de Inventario](#) ¹³⁴.

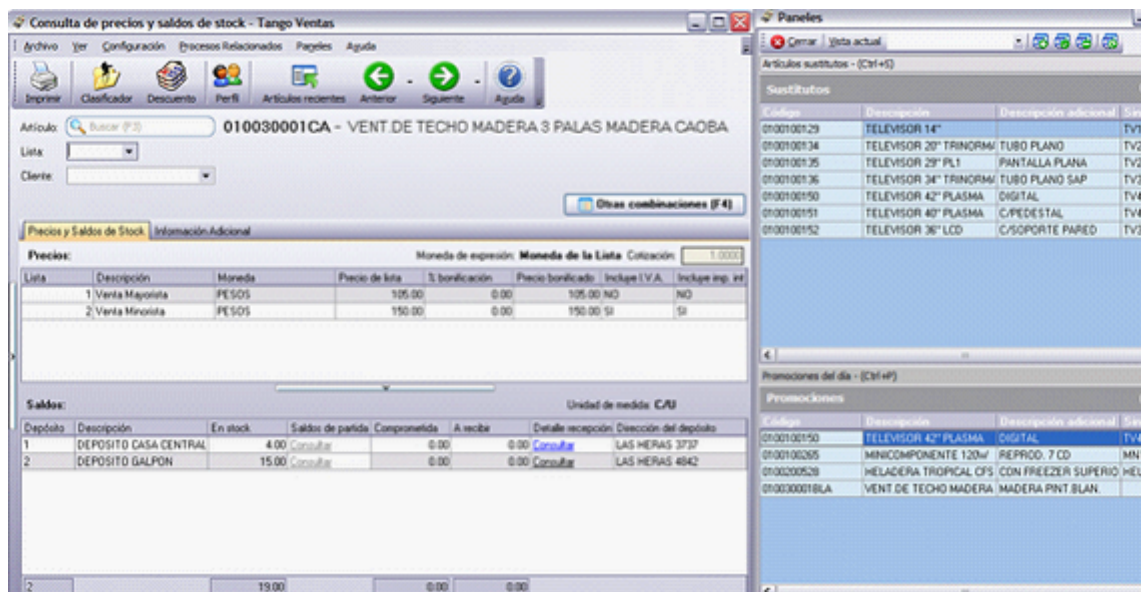

Administrador de documentos electrónicos

Invoque este proceso para realizar el seguimiento de los documentos electrónicos generados por la empresa.

La administración de los documentos electrónicos comprende las siguientes acciones:

- Obtener la autorización del *Servicio de Impuestos Internos (SII)* para los documentos pendientes o rechazados.

- Enviar los documentos electrónicos a los clientes receptores electrónicos.
- Recepcionar el acuse recibo de los clientes receptores electrónicos.
- Recibir el xml de aceptación / reclamo de los documentos tributarios correspondientes a notas de débito y notas de crédito electrónicas por parte de los clientes que son receptores electrónicos.
- Registrar la aceptación del contenido de los documentos tributarios electrónicos por parte de los clientes que son receptores electrónicos.
- Registrar el acuse recibo de mercaderías entregadas o servicios por parte de los clientes que son receptores electrónicos.
- Registrar el reclamo (al contenido de una factura; por la falta parcial de mercaderías entregadas o servicios prestados; o bien, por la falta total de mercaderías entregadas o servicios prestados) por parte de los clientes que son receptores electrónicos.
- Imprimir los documentos electrónicos destinados a clientes que no son receptores electrónicos.
- Imprimir los documentos electrónicos para el transporte de bienes.

Si su empresa está parametrizada para *Emitir Boletas Electrónicas*, desde la solapa *Boletas*, el administrador le permite:

- Consultar las boletas electrónicas (afectas).
- Consultar las boletas no afectas o exentas electrónicas.
- Imprimir o enviar por e-mail las boletas generadas a sus clientes.
- Consultar el xml correspondiente a cada uno de estos documentos.

Desde esta herramienta también es posible:

- *Administrar los folios* de los documentos electrónicos.
- Agregar, consultar y eliminar los *talonarios electrónicos* respectivos.
- *Administrar los certificados digitales* para cada uno de los usuarios autorizados.
- Generar y enviar al SII el archivo (xml) correspondiente a la *Información Electrónica de Ventas*, para cada período tributario.
- Generar el archivo (xml) correspondiente al *Libro de Guías de Despacho Electrónicas* (y enviarlo al SII cuando sea requerido).
- Generar el archivo (xml) correspondiente al *Reporte de Consumo de Folios*.
- Generar el archivo (xml) correspondiente al *Libro de Boletas Electrónicas* (y enviarlo al SII cuando sea requerido).
- Consultar la información que compone el [Registro de Ventas](#)²⁷⁷.

- Generar el archivo de 'Documentos de Venta No electrónicos', para complementar el *Registro de Compras y Ventas (RCV)*.
- Generar el archivo de Resúmenes de Venta, para complementar el *Registro de Compras y Ventas (RCV)*.

Recuerde que, a partir de agosto de 2017, la Información Electrónica de Compras y Ventas (IECV) fue reemplazada por el Registro de Compras y Ventas (RCV) que confeccionará el SII, con ello ya no será necesario el envío de los libros electrónicos a partir de ese período. Para más información, visite el sitio web del [Servicio de Impuestos Internos](#).

▼ Documentos pendientes de aprobar por el SII

Esta solapa reúne los documentos electrónicos que aún no han sido aceptados por el SII.

La información se encuentra ordenada por el estado de los documentos electrónicos, a saber: 'Pendientes', 'Enviados' y 'Rechazados'.

Un documento electrónico adquiere el estado 'Pendiente' cuando no ha sido enviado al SII para su autorización.

Si un documento electrónico ha sido enviado al SII pero aún no se ha recibido la respuesta por su aceptación o rechazo, este documento tiene el estado 'Enviado'.

Los documentos electrónicos 'Rechazados' son aquellos en los que el SII ha detectado una o más causas de no aceptación.

Desde esta solapa, usted puede consultar por pantalla, la imagen (en formato .pdf) de cada documento 'Enviado' e imprimirla.

Los documentos electrónicos aceptados por el SII pasan automáticamente a la solapa de Documentos pendientes de aceptar por los clientes.

Por defecto, se visualizan todos los documentos, sea cual fuere su estado. Usted puede configurar la información de esta solapa, seleccionando el estado y/o documentos a enviar al SII.

Para su comodidad, agrupe u ordene la información de la grilla de acuerdo a sus necesidades.

Todo documento tributario electrónico debe ser enviado al Servicio de Impuestos Internos vía Internet previo al transporte de las mercaderías, al envío del documento al receptor electrónico o a la entrega de su representación impresa al receptor no electrónico. De no existir transporte de productos asociado al documento electrónico, éste podrá ser transmitido en un plazo no mayor a 12 horas desde su generación.

▼ Documentos pendientes de aceptar por los clientes

Esta solapa incluye aquellos documentos electrónicos aceptados por el SII, que se encuentran en una de las siguientes situaciones:

- Están *pendientes de envío a los clientes*.

- Han sido enviados a los clientes, pero para los que *no se tiene respuesta de la aceptación o reclamo por parte del cliente*.

Con motivo de la modificación a Ley 19.983, introducida por la Ley 20.956, todo receptor electrónico de una *factura electrónica* debe notificar su aceptación o reclamo en el Registro de Aceptación o Reclamo de un DTE (administrado por el Servicio de Impuestos Internos).

Para las *notas de crédito* y *notas de débito*, la información (por la recepción y/o por la aceptación / rechazo) debe ser remitida al emisor en el formato XML (definido por el SII).

La ley 20.956 establece que el plazo para reclamar una factura será de 8 días, siendo ésta considerada como aprobada (de manera irrevocable) una vez transcurrido este período.

La Circular número 4 indica que los 8 días serán contabilizados desde la recepción del documento en SII.

¿Cómo proceder al tener rechazo comercial de mi DTE?

Ante un rechazo comercial, es necesario emitir nota de crédito por la factura rechazada y proceder a su refacturación, en caso que corresponda (modificando las causas de su rechazo comercial), para poder procesar su pago.

Aplicación de filtros

Mediante la aplicación de filtros (por cliente, fecha de emisión, estado del envío, talonario, vendedor), usted puede consultar la información de determinados documentos electrónicos para enviarlos por e-mail y/o imprimirlos.

Una vez seleccionado el criterio de búsqueda a aplicar, pulse el botón "Obtener documentos".

Cambiar estado a:

Actualice el estado de los documentos seleccionados.

Para la actualización del estado de los documentos *33 - Facturas electrónicas* y *34 - Facturas exentas electrónicas* se tendrá en cuenta la información del Registro de Aceptación / Reclamo de DTEs (del Servicio de Impuestos Internos).

Para más información, consulte el Servicio Factura Electrónica en el Administrador de Servicios.

Desde la columna "Resultado Servicio FE" podrá acceder a la respuesta del SII, ante la falla en la actualización del estado de un documento.

▼ Documentos pendientes de imprimir

En esta solapa se encuentran los documentos que usted necesita imprimir, ya sea porque acompañan el transporte de bienes (ejemplo: una guía de despacho) o bien, porque su destinatario (cliente) es un receptor manual (no electrónico).

Usted puede consultar la imagen del documento (en formato .pdf) por pantalla, antes de su impresión.

Imágenes en los DTEs

Al generar un documento tributario electrónico (DTE), se guarda la ruta de las imágenes definidas.

De ahí que, si en el momento de ingresar un DTE no se tiene acceso a la carpeta o directorio de imágenes, esta ruta queda en blanco, lo que provoca que al consultar luego el pdf, éste no incluya las imágenes.

Si cambia el directorio de las imágenes, sugerimos consultar un pdf cualquiera desde cada una de las terminales que utilizan el sistema **Astor**. De esta manera, se verifica que todos los puestos tienen acceso al directorio de imágenes y no habrá diferencias al generar un DTE o imprimir un documento.

▼ Documentos aceptados

Ingrese a esta solapa para consultar información de los documentos electrónicos aceptados por sus clientes.

Desde aquí es posible reenviar un documento por correo electrónico y/o imprimirlo.

Imágenes en los DTEs

Al generar un documento tributario electrónico (DTE), se guarda la ruta de las imágenes definidas.

De ahí que, si en el momento de ingresar un DTE no se tiene acceso a la carpeta o directorio de imágenes, esta ruta queda en blanco -lo que provoca que al consultar luego el pdf, éste no incluya las imágenes.

Si cambia el directorio de las imágenes, sugerimos consultar un pdf cualquiera desde cada una de las terminales que utilizan el sistema **Astor**. De esta manera, se verifica que todos los puestos tienen acceso al directorio de imágenes y no habrá diferencias al generar un DTE o imprimir un documento.

▼ Boletas

Esta solapa está disponible sólo si su empresa está parametrizada para *Emitir Boletas Electrónicas*.

Desde esta solapa es posible consultar información de las boletas electrónicas generadas a sus clientes habituales u ocasionales.

A diferencia de las facturas electrónicas, las boletas emitidas NO se deben enviar una a una al SII.

El emisor debe entregar al cliente un ejemplar de la representación impresa de la boleta electrónica o boleta no afecta o exenta electrónica.

Si no existe traslado de mercaderías o cuando se trate de una prestación de servicios, se podrá omitir la entrega de la representación impresa de la boleta electrónica cuando hubiere autorizado en forma expresa al emisor, el envío o publicación de la representación gráfica.

Es posible enviar las boletas electrónicas seleccionadas por correo electrónico y/o reimprimirlas.

▼ Configuración

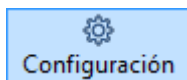

Pulse el botón "Configuración" para definir los parámetros necesarios para las siguientes acciones:

Conexión: indique el tipo de configuración a aplicar. Las opciones disponibles son:

- Usar configuración del Explorador de Internet
- Usar configuración específica (Proxy)

Libros electrónicos: defina la cantidad máxima de documentos a incluir en la generación de un libro para ser enviado en un único envío (por defecto, se propone 1000 documentos). Si se informa una cantidad mayor de documentos a la configurada, el sistema automáticamente realizará envíos del libro en forma parcial.

Tratamiento de respuestas de clientes: elija la modalidad de operación con respecto a las respuestas de sus clientes. Éstas pueden procesarse automáticamente desde el mail (opción por defecto) o bien, usted puede optar por ingresar manualmente el archivo de respuesta (XML) para cada comprobante.

SMTP: desde esta solapa, ingrese los datos de configuración del servidor SMTP para el envío de mails (XML / PDF) a sus clientes.

POP3: defina la configuración de la cuenta POP3 para la recepción de mails (acuses) de sus clientes. En este caso, ingrese el servidor, usuario, clave y puerto a utilizar para la recepción de los acuses de recibo enviados por sus clientes.

Automatización: es posible automatizar distintas operaciones con documentos tributarios electrónicos. Consulte la explicación en la [Guía de implementación sobre Documentos Tributarios Electrónicos](#).⁴³⁸

▼ Administración de certificados

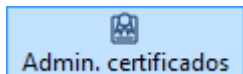

Admin. certificados

Utilice esta opción para ingresar en el sistema el certificado digital que será utilizado por los usuarios autorizados ante el SII para realizar sus consultas, declaraciones y rectificatorias de manera segura y privada en el sitio Web del SII.

Un mes antes del vencimiento del certificado digital y cada día que ingrese por primera vez al Administrador de documentos electrónicos, el sistema exhibirá un mensaje de aviso por la caducidad de su certificado.

Para acceder a las opciones de la página del SII, que requieren de autenticación con R.U.T. / Clave del Contribuyente, es necesario registrar el certificado a utilizar.

Para ello, consulte la guía Paso a Paso para Instalar un Certificado Digital, en:

http://www.sii.cl/portales/mipyme/inscripcion/instalar_certificado_digital.html

▼ Administración de folios

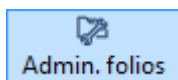

Admin. folios

Esta opción permite agregar, consultar, modificar y eliminar talonarios electrónicos para cada uno de los documentos electrónicos.

Como primer paso, desde la página del SII, solicite la cantidad de folios a utilizar para un documento electrónico determinado (factura, nota de crédito, nota de débito, etc.).

Como respuesta a este pedido, usted descargará un archivo (con formato XML), conteniendo el rango de folios autorizado.

A continuación, desde esta opción, agregue un talonario para asignarle los folios otorgados por el SII.

Para ello, haga clic en el botón "Asignar folio" y elija el archivo (.xml) a utilizar. Luego, complete los datos restantes del talonario.

▼ Información electrónica de ventas (I.E.V.)

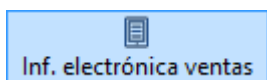

Inf. electrónica ventas

Acceda a esta opción para generar y enviar mensualmente, el archivo correspondiente a la Información Electrónica de Ventas.

Importante: a partir del período tributario agosto del año 2017, la Información Electrónica de Ventas fue reemplazada por el Registro de Compras y Ventas (RCV) confeccionado por el SII.

Con ello, ya no será necesario el envío de los libros electrónicos a partir de ese período.

Según Resolución Ex. SII. N° 61 del 12 de julio de 2017, se exime a los emisores electrónicos de la obligación de llevar un Libro de Compras y Ventas, para registrar las operaciones de compras, ventas, exportaciones y prestaciones de servicios.

Para períodos anteriores a agosto del 2017, el envío o el reenvío del libro electrónico se podrá realizar de manera indefinida.

Si la empresa opera con sucursales, genere la información electrónica de ventas consolidada desde el módulo **Central**. Para más información, consulte la [Guía de implementación sobre información electrónica de ventas \(I.E.V.\) con sucursales](#)^[45].

Para un período tributario determinado es posible generar un libro "mensual" o "especial".

En el caso de un libro mensual, puede optar por realizar un tipo de envío 'Total' o de 'Ajuste'.

Si el libro a generar es de tipo 'Especial', ingrese el *número de notificación* del SII e indique si la generación incluye el detalle de documentos electrónicos y/o de documentos no electrónicos. En este caso, usted selecciona los documentos a incluir en el libro.

Las boletas (electrónicas y no electrónicas) se informan *totalizadas* en el resumen del período del xml.

Para eliminar un documento seleccionado de la grilla utilice la tecla **<Ctrl + Supr>**.

Elija la opción "Consultar documentos" para conocer cuáles son los documentos que forman parte de un libro.

Haga clic en el botón "Generar libro" para generar el libro, de acuerdo a los parámetros ingresados.

Desde la solapa Consulta de libros generados, usted puede consultar el archivo XML generado, enviar y recibir información del SII, eliminar y regenerar un libro que no ha sido enviado al SII.

Puede volver a generar un libro las veces que necesite siempre que el mismo no haya sido enviado al SII.

▼ Libro de guías de despacho electrónicas

Libro guías despacho

Si usted se postuló o ha sido autorizado para emitir guías de despacho electrónicas, acceda a esta opción y genere mensualmente el archivo correspondiente al *Libro de Guías de Despacho Electrónicas*.

La información debe ser remitida, en el formato XML definido por el SII, *sólo en el caso de que sea solicitada por medio de una notificación*.

Para un período determinado es posible generar un libro "mensual" o "especial". En el caso de un libro mensual, puede optar por realizar un tipo de envío 'Total' o de 'Ajuste'.

Si el libro a generar es de tipo 'Especial', ingrese el *número de notificación* del SII y seleccione las guías a incluir en el libro.

Elija la opción "Consultar documentos" para conocer cuáles son los documentos que forman parte de un libro.

Haga clic en el botón "Generar libro" para generar el libro, de acuerdo a los parámetros ingresados.

Desde la solapa Consulta de libros generados, usted puede consultar el archivo XML generado, enviar y recibir información del SII, eliminar y regenerar un libro que no ha sido enviado al SII.

▼ Reporte Consumo de Folios

Reporte consumo de folios

El archivo *Reporte de Consumo de Folios* resume todas las transacciones efectuadas durante las 00:00:00 y las 23:59:59 hs. de cada día del mes.

Contiene las transacciones realizadas con *boletas electrónicas*, *boletas no afectas* o *exentas electrónicas* y *notas de crédito electrónicas* (relacionadas con estos documentos electrónicos).

El envío debe realizarse dentro del lapso de tiempo comprendido en las primeras 12 horas del día siguiente a cada jornada diaria, incluyendo fines de semana y festivos.

Cada archivo de *Reporte de Consumo de Folios* enviado al SII informará las transacciones del día inmediato anterior.

Solapa Generación de archivo

Indique el directorio donde se grabará el archivo, por ejemplo: *C:\Mis documentos*. Puede utilizar el botón "Examinar" para elegir la ubicación.

El sistema propone por defecto el directorio: `\\Servidor\COMUN+Llave\ReporteConsumoFolios`

Ejemplo: `\\PRINCIPAL\COMUN000001882\ReporteConsumoFolios`

El archivo a generar tiene el nombre: *Reporte_Consumo_Folios_dd-mm-aaaa_Secuencia.xml*

Ejemplo: *Reporte_Reporte_Consumo_Folios_01-05-2016_1.xml*

Elija la opción "Consultar documentos" para conocer cuáles son los documentos que se incluirán en la próxima generación del reporte.

Haga clic en el botón "Generar archivo" para generar el reporte de consumo de folios.

El sistema procesará los documentos electrónicos que no estén incluidos en un reporte de consumo de folios.

Si para la fecha del documento electrónico detectado *no existe* el reporte de consumo correspondiente, el sistema generará automáticamente el archivo.

Si para la fecha del documento electrónico detectado *ya existe* el reporte de consumo de folios, el sistema actualizará el contenido de este archivo e incrementará en 1 la secuencia de envío.

Finalizada la generación, el sistema exhibirá el mensaje de aviso por el reporte generado:

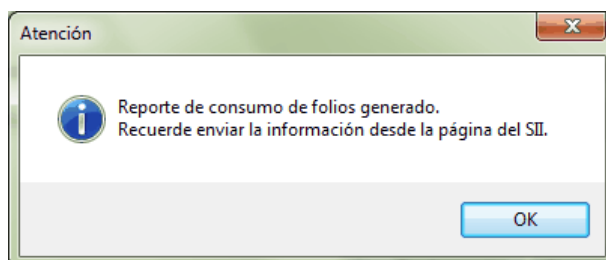

En el caso de procesar más de una fecha, se mostrará la ventana de resultados con el detalle de los archivos generados.

Importante: recuerde enviar la información desde la página del SII.

Envío de información al SII

No olvide enviar diariamente el archivo generado desde la página del SII.

El envío debe realizarse dentro del lapso de tiempo comprendido en las primeras 12 horas del día siguiente a cada jornada diaria, incluyendo fines de semana y festivos.

Para ello, en la página del SII, pulse el botón "Factura Electrónica" y elija la opción *Ingresar al Sistema de Facturación de Mercado*.

Cliquee la opción "Enviar DTE y libros electrónicos" e ingrese el RUT de la empresa y el archivo a enviar.

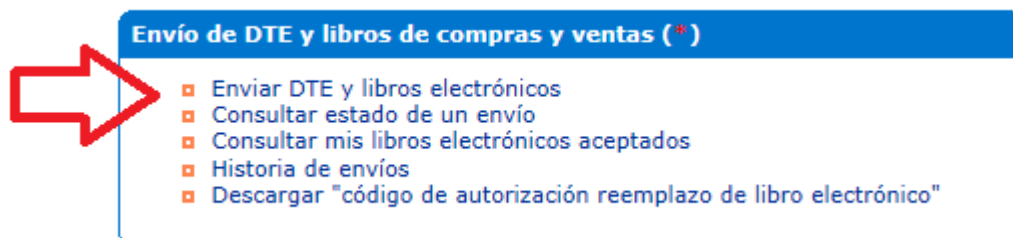

Si lo desea, es posible consultar el estado de los reportes de consumo enviados.

Consulta de documentos tributarios electrónicos

- Consultar emisores electrónicos autorizados
- Verificar contenido de un documento
- Consultar validez de un documento
- Verificar contenido de un documento de exportación electrónico
- Mis DTE recibidos en el SII
- Consultar entre empresas autorizadas
- Consultar estado de reporte consumo de folios de boletas Electrónicas (**)

Link de referencia: http://www.sii.cl/factura_electronica/factura_mercado/factura_mercado.htm

Solapa Consulta de archivos generados

Desde esta solapa, usted puede consultar el archivo (.xml) generado para cada día, eliminar un reporte de consumo de folios en particular y consultar los documentos incluidos en cada reporte.

En la grilla de reportes de consumo generados, el sistema exhibe por defecto, los datos del último archivo generado.

Es posible modificar el rango de fechas y consultar los archivos correspondientes.

▼ Libro de boletas electrónicas

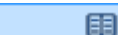

Libro de boletas

El Libro de boletas electrónicas almacena las boletas electrónicas (afectas) y boletas no afectas o exentas electrónicas emitidas y anuladas en cada jornada diaria.

Este libro NO debe enviarse al SII, a menos que sea solicitado en forma especial para fines de fiscalización.

Para generar el libro (de tipo 'Especial'), ingrese el número de notificación del SII y seleccione las boletas a incluir.

Elija la opción "Consultar documentos" para conocer cuáles son los documentos que forman parte de un libro.

Haga clic en el botón "Generar libro" para generar el libro, de acuerdo a los parámetros ingresados.

Desde la solapa *Consulta de libros generados*, usted puede consultar el archivo XML generado, eliminar un libro y consultar los documentos incluidos.

▼ Registro de Ventas

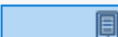

Registro de Ventas

Acceda a esta opción para consultar el resumen de los documentos electrónicos y no electrónicos emitidos en un período seleccionado.

¿Cuándo utilizar esta opción?

1. Para *consultar* los documentos emitidos, agrupados por tipo de documento, para luego comparar esta información con la registrada en el Servicio de Impuestos Internos.
2. Para *generar el archivo con los Documentos de Venta NO electrónicos*, para luego cargarlo desde el sitio web del Servicio.
3. Para *generar el archivo de Resúmenes de Venta*, para luego cargarlo desde el sitio web del Servicio.

Para más información, consulte la [Guía de implementación sobre el Registro de Compras y Ventas](#) ⁴⁵.

Período: seleccione el mes y año a consultar. Por defecto, se propone el mes y año del sistema.

Si modifica este dato, el período ingresado no puede ser anterior a Agosto del 2017.

Cliquee el botón "Actualizar" para refrescar la información de la solapa.

Resúmenes por tipo de documento

El sistema informa por cada tipo de documento: la *cantidad de documentos* y los importes totales correspondientes al Monto Exento, Monto Neto, Monto de IVA y Monto Total.

Al clicar "Consultar" en la columna "Documentos", accede al detalle de la composición del tipo de documento seleccionado.

Selección de los documentos

Se tienen en cuenta los documentos que cumplan las siguientes condiciones:

- Su *Fecha de emisión* (mes y año) coincida con el *Período* a consultar.
- El documento no está anulado ni forma parte de la composición inicial de saldos del cliente.
- En el caso de documentos electrónicos, éstos deben estar aceptados por el SII.
- En el caso de documentos no electrónicos, el [tipo de comprobante](#) ⁸⁷ asociado debe intervenir en el IVA Ventas.
- El [tipo de comprobante](#) ⁸⁷ (de débito / de crédito) debe intervenir en el IVA Ventas.

Generar archivo Documentos no electrónicos emitidos

Esta opción permite generar el archivo de Documentos NO electrónicos emitidos en un determinado período, para complementar el Registro de Compras y Ventas.

¿Cuándo utilizar esta opción?

En el caso de haber emitido documentos tributarios de ventas, exportación o prestaciones de servicios en soporte distinto al electrónico, podrá complementar la información en el Registro de Ventas, subiendo el archivo de Documentos no electrónicos emitidos en el sitio web del Servicio de Impuestos Internos.

Tenga en cuenta que el Registro de Ventas podrá determinar el débito fiscal del Impuesto al Valor Agregado.

Selección de los documentos

Se tienen en cuenta los documentos que cumplan las siguientes condiciones:

- Su *Fecha de emisión* (mes y año) coincida con el *Período* a consultar.
- El documento no forma parte de la composición inicial de saldos del cliente.
- El documento no está anulado.
- El [tipo de comprobante](#) ⁸⁷ asociado al documento interviene en el IVA Ventas.

Se incluyen los siguientes *tipos de documento*:

- **30** - Factura
- **32** - Factura exenta
- **55** - Nota de débito
- **60** - Nota de crédito

Indicaciones generales

Para generar el archivo, verifique los siguientes datos:

Archivo a generar: el nombre del archivo, propuesto por defecto, está compuesto por:

VENTA_MANUALES_Período a generar.csv

Ejemplo: VENTA_MANUALES_082017.csv

Destino: seleccione el directorio en el que se grabará el archivo.

El sistema propone la ruta: \\servidor\COMUN+llave\nombre de la empresa.

Para su comodidad, puede utilizar el botón "Examinar" para elegir otro *Destino*.

Botón <Examinar>: cliquee este botón para seleccionar otra carpeta, con mayor facilidad.

Botón <Seleccionar documentos>: cliquee este botón para cambiar la selección de los documentos. Por defecto, el sistema incluye en la generación del archivo, todos los documentos no electrónicos del período elegido.

Botón <Generar archivo>: cliquee este botón para generar el archivo con los documentos no electrónicos emitidos.

Importante: no olvide subir la información desde la página del SII, opción 'Carga Masiva de Complemento de Registro de Venta'.

Para más información, consulte la [Guía de implementación sobre el Registro de Compras y Ventas](#) ⁴⁵¹.

Generar archivo de Resúmenes de Venta

Esta opción permite generar el archivo de Resúmenes de Venta correspondiente a un determinado período, para complementar el Registro de Compras y Ventas.

¿Cuándo utilizar esta opción?

En el caso de haber emitido boletas o boletas electrónicas podrá complementar el Registro de Ventas, informando sólo un resumen a fin de mes.

Tenga en cuenta que el Registro de Ventas podrá determinar el débito fiscal del Impuesto al Valor Agregado.

Selección de los documentos

Se tienen en cuenta los documentos que cumplan las siguientes condiciones:

- Su *Fecha de emisión* (mes y año) coincida con el *Período* a consultar.
- El documento no forma parte de la composición inicial de saldos del cliente.
- El documento no está anulado.
- En el caso de boletas no electrónicas, el [tipo de comprobante](#) asociado debe intervenir en el IVA Ventas.

Se incluyen los siguientes *tipos de documento*:

- **35** - Boleta de Ventas y Servicios (afecta)
- **38** - Boleta de Ventas y Servicios (exenta)
- **39** - Boleta electrónica (afecta)
- **41** - Boleta electrónica (exenta)

Indicaciones generales

Para generar el archivo, verifique los siguientes datos:

Archivo a generar: el nombre del archivo, propuesto por defecto, está compuesto por:

RESUMEN_VENTA_Período a generar.csv

Ejemplo: RESUMEN_VENTA_082017.csv

Destino: seleccione el directorio en el que se grabará el archivo.

El sistema propone la ruta: \\servidor\COMUN+llave\nombre de la empresa.

Para su comodidad, puede utilizar el botón "Examinar" para elegir otro *Destino*.

Botón <Examinar>: cliquee este botón para seleccionar otra carpeta, con mayor facilidad.

Botón <Seleccionar documentos>: cliquee este botón para cambiar la selección de los documentos. Por defecto, el sistema incluye en la generación del archivo, todas las boletas (manuales y/o electrónicas) del

período elegido.

Botón <Generar archivo>: cliquee este botón para generar el archivo con los resúmenes de ventas.

Importante: no olvide subir la información desde la página del SII, opción 'Carga Masiva de Complemento de Registro de Venta'.

Para más información, consulte la [Guía de implementación sobre el Registro de Compras y Ventas](#) ⁴⁵¹.

Conciliar

Esta opción compara la información registrada en el SII con la información registrada en **Astor**, para detectar posibles diferencias.

Para ello, es necesario que ingrese:

- el *período a analizar* (mes y año)
- el [archivo de descarga](#) ²⁸² a procesar

Tilde el parámetro *Informa sólo las diferencias* para consultar el detalle de los documentos que presentan una o más diferencias.

Finalizada la conciliación de los datos, el sistema exhibe una [ventana de resultados](#) ²⁸³.

Tenga en cuenta que no se actualiza la información del sistema de manera automática, en caso de detectarse diferencias.

Para más información, consulte la [Guía de implementación sobre el Registro de Compras y Ventas](#) ⁴⁵¹.

Archivo de descarga

El archivo de descarga es un archivo de tipo **.csv** que contiene los documentos que el Servicio exhibe en su Registro.

Para obtenerlo, ingrese a la página del Servicio, acceda al Registro de Compras y Ventas y cliquee el botón "Descargar Detalles" del registro de ventas.

Ventana de resultados

En la ventana de resultados de la conciliación de documentos podrá consultar los documentos procesados y el resultado obtenido.

Sectores de la ventana

Visualizar documentos

- Si en la ventana de selección de archivos, tildó el parámetro *Informa sólo las diferencias*, en la ventana de resultados se exhibirá tildado el parámetro *Sólo con diferencia*. En este caso, no podrá modificar su elección.
- Si en la ventana de selección de archivos, dejó sin tildar el parámetro *Informa sólo las diferencias*, en la ventana de resultados se mostrará tildado el parámetro 'Todos'. En este caso, usted puede cambiar de opción y consultar sólo los documentos con diferencia o mantener su elección.

Cliquee el botón "Actualizar" para que se complete la grilla de resultados.

Información adicional

El sistema informa, en el sector superior derecho:

- La *cantidad de documentos procesados*.
- La *cantidad de documentos con diferencias*.

Información de la grilla

- La columna 'Dif' indica, con un tilde, los documentos que tienen diferencia.
- Datos generales de cada documento (*Tipo, Folio, Código de cliente, RUT, Razón social y Fecha de emisión*).
- Detalle de importes (*Monto exento, Monto neto, Monto IVA, Monto total*) de cada documento.
- Otros datos del documento (*Fecha recepción, Fecha acuse recibo, Fecha reclamo, Tipo de venta*).
- Detalle del resultado de la conciliación.

Es posible agrupar los datos, por alguna de las siguientes columnas:

- Tipo de documento
- Código de cliente
- RUT
- Fecha de emisión

Resultados posibles

La columna "Detalle de la grilla de resultados" puede exhibir los siguientes mensajes:

- **Documento Ok:** si el documento no presenta diferencias.
- **Texto de la diferencia detectada.**

Imprimir

En el comando *Archivo*, seleccione *Imprimir* para elegir un destino de salida para la información en pantalla (Ms Excel, impresora, etc.).

Inventario de Otras Sucursales

Consulte, desde este proceso, el saldo de inventario de un artículo existente en las distintas sucursales de la empresa.

Artículo: ingrese el artículo cuyo saldo quiere consultar. Puede hacerlo ingresando el *código*, la *descripción*, el *sinónimo* o el *código de barras* del artículo. Seleccione el criterio de búsqueda haciendo clic en el botón  o desde el menú contextual (pulsando el botón derecho de su mouse).

Artículos con escalas: para ingresar un artículo mediante su código base, haga clic sobre el icono Artículos con escalas. A continuación, seleccione el código base a utilizar y luego, la escala 1 y la escala 2. Por último, pulse el botón Aceptar.

Sucursales: indique las sucursales a consultar.

Muestra bodegas con saldos en cero: tildé esta opción cuando necesite consultar todas las bodegas. De lo contrario, sólo se muestran las bodegas que tengan saldo mayor a cero en alguna de las siguientes columnas: *inventario actual*, *inventario comprometido* o en *mercadería a recibir*.

Consulta inventario en línea: tilde esta opción para conocer el saldo actual registrado en cada bodega de cada sucursal; de lo contrario, el sistema exhibe los últimos saldos registrados en casa central.

Pulse el botón <Consultar> para efectuar la consulta.

En el caso de no poder conectarse con casa central, el sistema emite el siguiente mensaje: "No se pudo conectar con Casa Central. Verifique que los datos de conexión sean correctos y que la conexión a Internet se encuentre disponible."

Para verificar que los datos de conexión sean correctos, tenga en cuenta las indicaciones que mencionamos a continuación.

En Casa Central: deben estar completos los datos de conexión a cada una de las sucursales (proceso Actualización de Sucursales en el menú **Archivos** del módulo **Central**).

En la Sucursal que realiza la consulta: deben estar completos los *Datos para conexión a Casa Central* (proceso Parámetros Generales en el menú *Archivos* del módulo **Conexión a Casa Central**).

Tenga en cuenta que el usuario ingresado en el campo *Usuario de conexión* debe tener permiso para ejecutar el proceso Inventario de Otras Sucursales en el sistema destino.

Grilla de saldos: el sistema muestra el *saldo del artículo* desglosado por *sucursal* y *bodega*.

Para cada bodega se detalla el *saldo en inventario*, la *cantidad comprometida* y la *cantidad a recibir*.

La columna *fecha de actualización* puede mostrar:

- La fecha y hora de actualización del saldo (cuando es obtenido desde **Central**).
- El texto "en línea" (cuando se trata de un saldo obtenido directamente de la sucursal).
- El texto "sin información" (cuando no es posible obtener el saldo de la sucursal ni existen saldos registrados en la casa central).

Es posible acceder a la consulta de inventario de otras sucursales desde los procesos de Facturas, Notas de Débito, Notas de Crédito, Consulta de Precios y Saldos de Inventario, mediante la tecla de función <Alt + I> - *Consulta de Stock Intersucursales*.

Cuentas corrientes

Estos procesos permiten registrar todos los comprobantes que afectan las cuentas corrientes deudoras, que no se generan en los procesos de facturación.

Las cuentas corrientes deudoras son bimonetarias. Por lo tanto, en cualquier momento puede visualizar la expresión de la cuenta corriente en moneda corriente o en moneda extranjera.

Para ello, cada comprobante se registra en ambas monedas, con excepción de los comprobantes por diferencia de cambio.

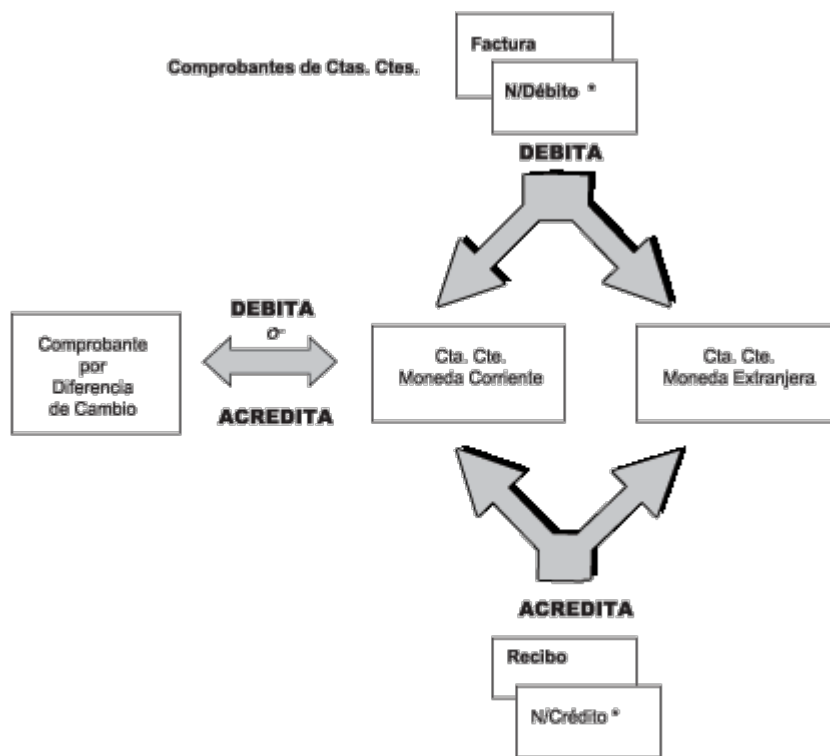

* Que no sean por diferencias de cambio

Composición inicial de saldos

Mediante este proceso se define la composición inicial del saldo en la cuenta corriente de cada cliente.

Definir la composición inicial implica ingresar todos aquellos comprobantes del cliente que no se encuentren cancelados, y que conforman el saldo de ese cliente al momento de comenzar a utilizar el sistema.

Los saldos iniciales son muy útiles para la puesta en marcha del sistema.

Tenga en cuenta que todos estos comprobantes no serán incluidos en el informe Libro de Ventas, informes legales ni estadísticas de ventas. Únicamente formarán parte de los informes y procesos referidos a cuentas corrientes.

Usted puede comenzar a facturar sin haber ingresado los comprobantes de carga inicial, ya que éstos pueden ser registrados en cualquier momento.

Todos los importes de los comprobantes se ingresan en moneda 'Corriente'. Para cada comprobante, indique la cotización correspondiente para obtener los valores en moneda extranjera.

Los comprobantes que se ingresan a través de este proceso son:

- **Facturas:** el código que corresponde a este comprobante es 'FAC'.

- **Recibos:** el código que corresponde a este comprobante es 'REC'. Es necesario ingresar únicamente los recibos de cobranzas generadas por cobros a cuenta que se encuentren pendientes de imputación a facturas.
- **Notas de Crédito y Notas de Débito:** es necesario que se definan previamente, a través del proceso [Tipos de Comprobante](#)^[87], aquellos tipos a utilizar. Los códigos que correspondan a estos tipos de comprobante serán los definidos por usted.

En el caso de existir dentro de la composición inicial del saldo de un cliente una factura parcialmente cancelada, solo debe ingresar el comprobante por el importe pendiente.

Las notas de débito y crédito que se ingresen pueden ser imputadas a las facturas que le dieron origen, por lo que estas facturas se incorporarán antes que las notas de débito y de crédito. En este caso, una vez finalizado el ingreso del registro correspondiente a la nota de débito o crédito, aparecerá el símbolo "*" en el registro del comprobante de referencia. Este símbolo indica que para ese comprobante no pueden ser borrados ni modificados los campos *Tipo de Comprobante* y *Número de Comprobante*, ya que se encuentran relacionados a otro comprobante. En este caso, modifique o anule primero la imputación de referencia en la nota de crédito o débito.

En este proceso se ingresarán los siguientes datos:

Saldo: indique el saldo de la cuenta del cliente a la fecha de ingreso de la composición inicial. Si el saldo del cliente es acreedor, ingrese el importe con signo negativo.

Fecha de Saldo: indique la fecha del saldo inicial de la cuenta del cliente. Si ya hay comprobantes registrados en el sistema, esta fecha debe ser anterior a la fecha de todos los comprobantes del cliente que se encuentren registrados.

Campo de Diferencia: en este campo el sistema irá desplegando la diferencia entre el campo *Saldo* y los importes de los comprobantes que se van ingresando en este proceso. Esto tiene la finalidad de controlar la correcta composición del saldo.

Detalle de comprobantes que componen el saldo: en esta sección se ingresan los comprobantes pendientes del cliente.

Cotización: ingrese la cotización de origen del comprobante, siempre y cuando éste no haya sido originado por diferencia de cambio, en cuyo caso la cotización es cero. Esta cotización se utiliza para componer el saldo del cliente en moneda extranjera.

En la definición de tipos de comprobante parametriza si un tipo de comprobante es utilizado para representar las diferencias de cambio.

La ventana que contiene las columnas *Fecha de Vencimiento* e *Importe al Vencimiento* será activada únicamente en los casos en que se ingrese como tipo de comprobante el código 'FAC' (correspondiente a facturas).

Los campos *Tipo de Comprobante de Referencia* y *Número de Comprobante de Referencia* serán activados cuando el tipo de comprobante corresponda a una nota de crédito o nota de débito.

Importación de datos desde Ms Excel

Utilice la herramienta de importación desde un archivo externo de Ms Excel, para facilitar el ingreso de la composición inicial de saldos de sus clientes en el módulo **Ventas**.

Los pasos a seguir son los siguientes:

- Pulse el botón "Office" y luego haga clic en "Generar plantilla de importación desde Excel".
- Indique el *nombre* y el *destino* del archivo a generar.
- [Ingrese la información en la planilla](#)^[289] de **Ms Excel** y grábela.
- Desde el proceso [Composición inicial de saldos](#)^[287], cliquee el botón "Office" y luego "[Importar datos desde Excel](#)"^[290].
- Al finalizar la importación, el sistema exhibirá el [Reporte de resultados](#)^[291].

Generar plantilla

Para realizar la importación de la composición inicial de saldos, el sistema utiliza una plantilla de Excel.

El sistema propone como *nombre de archivo*: "ComposicionInicialdeSaldos.xls" y como destino o ubicación: el directorio comunes ubicado en el servidor de su sistema.

Ejemplo: \\NombreDelServidor\COMUN##### donde "#####" representa el número de llave de su sistema.

Si la plantilla ya existe, el sistema solicitará su confirmación para el reemplazo del archivo.

Ingreso de datos en la planilla

Complete los datos de la planilla, para luego importarla en el sistema.

Las columnas para las que puede haber más de un valor posible, tienen un indicador rojo en el extremo superior derecho. Acerque el mouse para visualizar el detalle de los valores posibles de ingreso o despliegue el combo asociado.

Ejemplo:

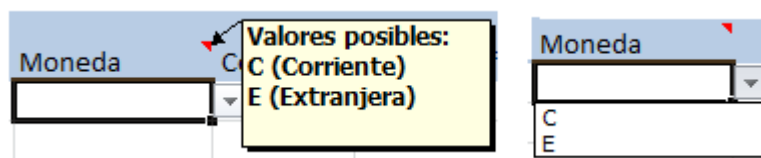

Las columnas que tienen un formato particular también tendrán el indicador en su extremo superior derecho.

Ejemplo:

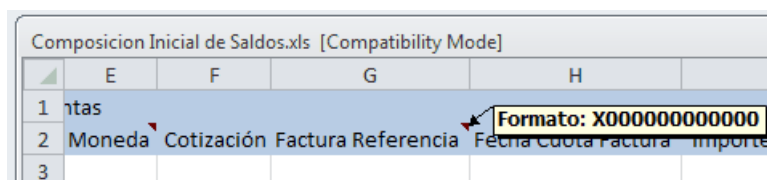

Ayuda: la planilla incluye una solapa con el nombre Ayuda, en la que podrá consultar un ejemplo de ingreso de datos en la planilla.

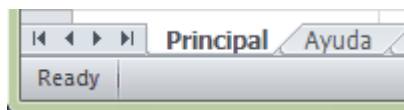

Importar

La importación procesará la planilla generada, validando cada uno de los datos.

En el caso de detectarse errores, se rechazará la composición de ese cliente.

Si el reporte de resultados incluye errores:

- Abra la planilla desde **Ms Excel**.
- Corrija cada uno de los errores encontrados.

Ejemplo...

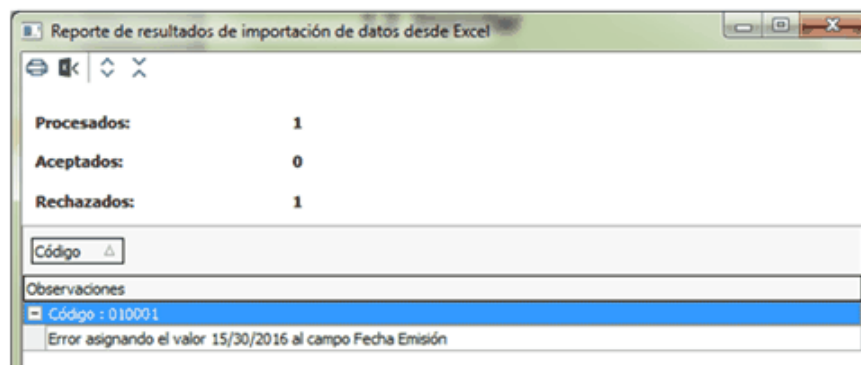

Corrija la fecha de emisión del comprobante ingresado en la planilla para el código '010001' -aplicando el formato requerido.

	A	B	C	D	E	F
1	Composición inicial de saldos - Tango Ventas					
2	Cliente	Tipo	Número	Fecha Emisión	Moneda	Cotización Factura
3	010001	FAC	A0001-0000258	15/30/2016	C	

- Reprocese la planilla.
 - En la planilla, para los valores correspondientes a 'Importe Pendiente', '1er. Importe Alternativa' y '2do. Importe Alternativa' es posible ingresar un máximo de 4 decimales.
 - El sistema rechazará los movimientos cuyos importes tengan más decimales que los parametrizados en el *Administrador de decimales* (para los importes en moneda corriente o extranjera).

Reporte de resultados de la importación

Finalizada la importación de la planilla confeccionada, el sistema exhibe un reporte con los resultados de la importación.

En este resumen se indican los registros procesados, los aceptado y los rechazados (con el detalle del motivo del rechazo).

Si lo desea, es posible imprimir o enviar a **Ms Excel** los resultados obtenidos.

Reporte de resultados de importación de datos desde Excel	
Procesados:	1
Aceptados:	0
Rechazados:	1
Código <input type="text"/>	
Observaciones	
Código : 000017	
Código de Cliente inexistente	

Cobranzas

Este proceso emite y registra recibos, imputados o a cuenta, actualizando la cuenta corriente del cliente (o grupo de clientes) y el estado de cada comprobante afectado.

Al invocar este proceso usted podrá:

- Ingresar, consultar, modificar, anular y reimprimir recibos.
- Cancelar comprobantes de modo automático.
- Generar automáticamente el Movimiento de Tesorería, con sus valores relacionados.
- Enviar el recibo vía e-mail. Para más información consulte la Guía de implementación sobre generación de archivos PDF.
- Consultar en **Live** de la información referida al cliente o los comprobantes elegidos para cancelar.
- Registrar documentos recibidos como medio de pago.
- Efectuar cancelaciones de facturas de crédito.
- Generar comprobantes de diferencias de tipo de cambio.
- Generar comprobantes de ajustes por cobro en fechas alternativas.

- Ingresar recibos, notas de débito o crédito que incluyan facturas de diferentes clientes que pertenecen a un mismo grupo empresario. Es posible imputar notas de crédito / débito de un cliente a otro (o en forma parcial, a varios), siempre que pertenezcan al mismo grupo.
- Configurar el proceso para adaptarlo a sus preferencias y modalidad de trabajo.
- Generar los asientos correspondientes a la cobranza.
- Consultar la auditoría del comprobante.

Para mayor detalle sobre estos ítems consulte [¿Cómo utilizar este proceso?](#)²⁹³.

Consideraciones generales

▼ Antes de comenzar a operar

En el proceso de [Parámetros de Ventas](#)¹⁵⁴ defina:

- **El modo de imputación:** automático (comprobantes a cancelar propuestos por el sistema) o manual (ingresados por el usuario)
- **El comportamiento habitual para la selección de los comprobantes a cobrar:** es posible configurar el proceso para que de modo automático proponga los comprobantes a cancelar, en base a un importe cobrado.
- **El orden de carga de datos:** Movimientos de Tesorería / Comprobantes, o viceversa.
- **La prioridad para asignar comprobantes a cobrar:** con fechas de vencimiento más antiguas, con fechas de vencimiento más nuevas, etc.^(*)

Usted cuenta con otros parámetros que permiten configurar el proceso con diferentes opciones. Para más información consulte [Parámetros de Ventas](#)¹⁵⁴.

Dentro del proceso, utilice la opción "Columnas" o **<Ctrl + M>** para definir los datos que prefiere visualizar en la grilla de comprobantes.

(*) sólo para el caso de haber elegido la modalidad de imputación automática.

¿Cómo utilizar este proceso?

▼ ¿Cómo ingreso un nuevo recibo?

- **Ingrese un nuevo recibo:** pulsando **<Ctrl + A>** o haciendo clic en . Pulse el botón  o presione las teclas **<Ctrl + L>** cuando desee realizar un alta continua de recibos, sin necesidad de pulsar el comando *Agregar* repetidamente.

- o **Ingrese los datos generales del recibo:** número de talonario, cliente, fecha, número del recibo, vendedor, datos de la moneda del comprobante (si se genera en moneda corriente, extranjera, cotización) etc.

▼ Más información...

Para indicar el modo de numeración del recibo defina valores para los parámetros numeración preimpresa y numeración automática. Para más información consulte [Parámetros de Ventas](#)^[154].

El sistema valida que la fecha de la orden de pago sea posterior a la fecha de cierre para comprobantes, definidos en la parametrización de los módulos **Tesorería** y **Procesos Generales**.

Puede ingresar un nuevo cliente, pulsando **<F6>** cuando está posicionado en el campo habilitado para el ingreso del código del cliente.

Para el ingreso adecuado de la moneda del recibo, recomendamos configurar el [Parámetro de Ventas](#)^[154] *moneda* utilizando el valor *cláusula del cliente*.

Es posible modificar la cotización del recibo, en cualquier momento del ingreso.

▼ Consideraciones especiales para la clasificación del recibo

Esta opción se encontrará activa si tiene habilitado el parámetro *Utiliza clasificación* en la solapa [Clasificación de comprobantes](#)^[165] del proceso [Parámetros de Ventas](#)^[145], y a su vez clasifica recibos de cobranza.

Podrá visualizar sólo los códigos de clasificación configurados para el tipo de comprobante, y que se encuentren a su vez habilitados y vigentes.

Al generar el comprobante, el sistema propone la clasificación habitual para *Recibos de Cobranzas* (configurada en la solapa [Clasificación de comprobantes](#)^[165] del proceso [Parámetros de Ventas](#)^[145]). Usted podrá modificarla por otra que se encuentre habilitada para este comprobante.

Usted puede parametrizar el sistema para que valide el ingreso de una clasificación en forma obligatoria en el comprobante que se está generando. Para ello configure el campo *Clasifica comprobantes* de la solapa [Clasificación de comprobantes](#)^[165] del proceso [Parámetros de Ventas](#)^[145].

Podrá clasificar o corregir una clasificación realizada desde el proceso *Modificación de comprobantes* o *Reclasificación de comprobantes*.

Para más información consulte el ítem [Clasificación de comprobantes](#)^[165].

- o **Indique los comprobantes a cancelar:** indique, en la solapa *Comprobantes*, los comprobantes que está cancelando el cliente.

▼ Más información...

Para seleccionar los comprobantes a cobrar, usted puede escoger entre las siguientes opciones:

- Ingresarlos manualmente en la grilla de comprobantes, indicando tipo, número y fecha de vencimiento del comprobante a cancelar
- Elegirlos utilizando la opción *Seleccionador de comprobantes* desde el botón "Seleccionador" que se encuentra en la barra de herramientas de la grilla de comprobantes, o la tecla **<F3>**. Esta opción le permite realizar una búsqueda de los comprobantes pendientes en base a distintos criterios de selección.
- Configurar el sistema para que muestre automáticamente todos los comprobantes pendientes y tildar los que está cobrando en ese momento. Para habilitar esta opción ingrese a [Parámetros de Ventas](#) ^[145] y en la opción [Recibos](#) ^[154] de la solapa [Comprobantes](#) ^[148] marque la opción *Muestra todos los comprobantes pendientes*: 'Siempre'. En el caso de seleccionar para esta opción el valor 'A pedido', utilice el botón "Carga automática" o **<Ctrl + F>** para traer a la grilla todos los comprobantes pendientes del cliente seleccionado. Si posteriormente desea buscar en la grilla un comprobante en particular, puede hacerlo utilizando el botón "Buscar" o **<Ctrl + B>**.
- Imputar automáticamente los comprobantes en función del importe cobrado, permitiendo excluir de esta lógica a las notas de débito y notas de crédito. Para configurar esta funcionalidad ingrese a [Parámetros de Ventas](#) ^[145] y en la opción [Recibos](#) ^[154] de la solapa [Comprobantes](#) ^[148] seleccione el *Criterio para la asignación automática de comprobantes a cobrar*. Puede optar entre los siguientes criterios de imputación automática:
 - Con fecha de vencimiento más antigua.
 - Con fecha de vencimiento más nueva.
 - Con fecha de vencimiento más nueva (sólo si están vencidos).
 - Con fecha de emisión más antigua.
 - Con fecha de emisión más nueva.
 - Con fecha de vencimiento cercana a los valores recibidos.
 - Si prefiere utilizar la imputación automática de comprobantes según los valores ingresados, le recomendamos que configure al sistema para que el orden de carga comience por los medios de cobro en lugar de hacerlo por los comprobantes. Para ello ingrese a [Parámetros de Ventas](#) ^[145] y en la opción [Recibos](#) ^[154] de la solapa [Comprobantes](#) ^[148] seleccione como *Orden de carga* el valor 'Movimientos de Tesorería / Comprobantes'.
 - Indique si prefiere que la selección de comprobantes a cancelar de modo automático se realice siempre que ingrese valores en primer lugar, o si prefiere que el sistema le consulte cada vez, utilizando el parámetro selecciona comprobantes en función del importe cobrado. En el caso de elegir para este parámetro un valor diferente a 'Siempre', de todos modos es posible seleccionar los comprobantes cancelados en función de los valores recibidos, utilizando el botón "Selección automática" o **<Ctrl + M>**.

Tenga en cuenta que aún cuando utilice el criterio de imputación automática siempre es posible modificar manualmente la imputación propuesta por el sistema.

Si en el recibo se computan débitos y/o créditos, puede cambiar las imputaciones, utilizando la funcionalidad "Ver imputaciones" (o pulse **<Ctrl + I>**). Al invocar esta opción se despliega un árbol mostrando las imputaciones automáticas de créditos y débitos que realizó el sistema a las facturas seleccionadas para su cancelación. Arrastre los créditos o débitos hacia otro comprobante de su preferencia, o bien modifique los importes imputados.

Puede modificar la vista propuesta, para consultar a que facturas se imputaron los créditos y débitos seleccionados, utilizando el botón "Cambiar vista" o pulsando **<Ctrl + S>**.

En el caso de haber modificado imputaciones manualmente, y desear volver al estado original calculado por el sistema, pulse el botón "Recalcular" o **<Ctrl + R>**. También puede realizar esta operación, mediante la columna "Imputar" de la grilla de comprobantes.^(*)

(*) Esta columna es de uso opcional. Para tenerla disponible en la grilla de comprobantes, utilice el botón "Columnas" o **<Alt + M>** y seleccione la columna "Imputar".

▼ Más información sobre la imputación

Los comprobantes a imputar en este proceso pueden ser: facturas, notas de débito o notas de crédito (que se encuentren sin imputar). En el caso de facturas, se ingresará en forma adicional la fecha de vencimiento a cancelar. Para todos los casos se indicará el número de comprobante y el importe a cobrar o a acreditar (créditos). Es posible modificar el importe a cancelar propuesto por el sistema, siempre que no exceda el total a cancelar del comprobante.

Los valores posibles para el tipo de comprobante son 'FAC' para facturas o cualquiera de los definidos en el proceso [Tipos de comprobante](#)^[87] (créditos y débitos).

Si el comprobante seleccionado fue exportado al módulo **Central**, se exhibirá un mensaje y no será posible imputarlo. Recuerde que los comprobantes de facturación exportados son aquellos cuya cobranza se realiza en la casa central.

El ingreso de imputaciones en el recibo no es obligatorio, ya que ellas pueden ingresarse posteriormente a través del proceso [Imputación de comprobantes](#)^[304]. No obstante, es recomendable ingresar correctamente las imputaciones para una mejor visualización de la composición de las cuentas corrientes.

Es posible imputar facturas de otros clientes cuando el cliente del recibo pertenece a un grupo empresarial, siempre que seleccione en la cabecera del recibo la opción de imputar por grupo

Una vez superado el límite de iteraciones definido en [Talonarios](#)^[88], no es posible continuar ingresando comprobantes en la grilla, ni efectuar su selección automática.

▼ Consideraciones particulares para notas de crédito y débito

Si en [Parámetros de ventas](#)^[148] definió el modo de imputación 'Manual', y se imputa un grupo de comprobantes en el recibo, las notas de crédito o débito que se encuentren debajo de una factura serán asociadas automáticamente a la factura. Por ello, el orden de los renglones es de importancia si se imputan varios comprobantes. Es posible ingresarlos en modo desordenado, siempre y cuando antes de confirmar el recibo, decida a que factura desea imputar los créditos y débitos. Para efectuar esta operación puede utilizar el árbol de imputaciones que se despliega utilizando el botón "Ver imputaciones" o pulse **<Ctrl + I>**.

De todas maneras, las imputaciones generadas pueden consultarse y modificarse, en una instancia posterior, mediante el proceso [Imputación de comprobantes](#)^[304].

Tenga en cuenta que no puede imputar notas de débito o crédito de un cliente a facturas de otro cliente.

Si bien es posible incluir en un recibo únicamente notas de débito, el sistema no genera la imputación en forma automática, quedando bajo su responsabilidad la imputación de estos comprobantes mediante el proceso [Imputación de comprobantes](#)^[304].

- o **Especifique el total abonado:** ingresando en la solapa *Movimientos de Tesorería* el total abonado, desglosando los importes por medio de pago (*cuentas de Tesorería*). Puede cambiar el orden de ingreso (primero *comprobantes* y luego el *movimiento de Tesorería*, o viceversa), definiendo el orden de carga de datos en [Parámetros de Ventas](#)^[148].

▼ Más información...

Desde esta solapa usted visualizará la pantalla de *movimientos de Tesorería* para registrar un "Ingreso de Comprobante" de clase 1 (cobros).

Las especificaciones de este ingreso se encuentran detalladas en el manual del módulo **Tesorería**.

El sistema le permite registrar la forma de cobro en cualquier moneda, independientemente de la moneda en la que se haya emitido la factura.

Recuerde que cada cuenta tiene asociada una moneda de expresión cuya cotización se toma directamente desde **Tesorería** (a excepción de la *moneda extranjera* que se toma del recibo).

En el sector inferior de la pantalla puede consultar el total a cobrar, total cobrado y el pendiente de cobro en moneda corriente y extranjera. El sistema verifica que se cancele el total del comprobante en su moneda de expresión, siendo la otra moneda una mera reexpresión.

Por ejemplo; al ingresar un recibo, el sistema verificará que se cancele el total del recibo en la moneda de la cláusula del cliente. En caso de existir diferencia de redondeo en la otra moneda, el sistema se encargará de ajustarla durante la grabación del comprobante, siempre que sea posible. Utilice la cuenta para corrección de redondeos definible en [Parámetros de Ventas](#)^[145] para resolver estas diferencias.

Si el total cobrado supera al total a cobrar, el sistema le permite considerar esa diferencia como un

cobro a cuenta en la cuenta corriente.

El sistema propone por defecto las *cuentas de Tesorería* asociadas a los códigos de retención ingresados durante la cobranza (siempre que el recibo sea en moneda local).

Si usted no posee el módulo **Tesorería**, no tendrá acceso a esta pantalla. Solamente podrá ingresar un total de importe recibo.

Por otra parte, si está activo en el módulo **Tesorería** el parámetro general *Asigna Subestados a Cheques de Terceros* y además si la operación incluye cheques, se asignará automáticamente a cada uno de los cheques el subestado definido por defecto y se actualizará su historial. Para más información, consulte en el módulo **Tesorería**, el ítem Parámetros generales.

En el caso de haber incluido cuentas de tipo 'Otras' dentro de las formas de pago, se habilitará la solapa *Documentos*. Este ingreso permite detallar los documentos emitidos y sus fechas de vencimiento con la finalidad de mantener su seguimiento. Indique para cada uno, el código de *cuenta de Tesorería* asociada.

Los documentos se ingresarán en la moneda en que se emita el recibo. El sistema los registrará en su moneda de origen y actualizará el saldo correspondiente. Para más información sobre estos conceptos, consulte el ítem [Consulta de Cuentas Corrientes - Actual](#)³³⁶.

Si ingresa *cuentas de Tesorería* que registran facturas de crédito, se habilita la solapa *Facturas de crédito de terceros*, para permitir el ingreso de estos comprobantes como valores relacionados al recibo. Para más información consulte el circuito de Facturas de crédito.

Es posible definir perfiles para cobranzas (*) en el módulo **Tesorería**, para configurar el comportamiento de esta solapa, en lo que respecta a cuentas permitidas y comportamientos para la edición de ciertos campos. Para más detalle consulte Perfiles para cobranzas y pagos de otros módulos.

Si cuenta con más de un perfil definido, puede seleccionarlos utilizando el ícono (o **<Ctrl + R>**, ubicado en la barra de tareas del proceso, antes de comenzar con la carga de un nuevo recibo.

(*) Siempre que cuente con el módulo **Tesorería** instalado.

- **Ingreso documentos:** si el cliente entrega documentos (pagarés, etc.) ingréselos en la solapa *Documentos*. En el caso que su operatoria habitual no contemple el ingreso de este tipo de valores, puede obviar esta solapa utilizando el [parámetro de Ventas](#)¹⁴⁵ *Sugiere el ingreso de documentos*.

- ▼ Más información...

Si configura este parámetro para no sugerir esta solapa, de todos modos es posible ingresar los documentos, accediendo a la solapa correspondiente.

Esta solapa se habilita siempre que ingrese *cuentas de Tesorería* de tipo 'Otras'. Si no cuenta con el módulo **Tesorería** instalado, siempre está disponible.

- **Ingreso información adicional:** puede ingresar datos adjuntos como información adicional.

- ▼ Más información...

Este comando le permite asociar una imagen y/o un archivo al recibo. La imagen debe respetar el formato BMP o JPG, mientras que el archivo asociado puede ser de cualquier formato.

Astor le mostrará en pantalla, el contenido del archivo cuando su formato sea RTF o TXT, de lo contrario mostrará el icono que representa al archivo. Haciendo doble clic sobre el icono, **Astor** mostrará el contenido, utilizando la aplicación asociada en **Ms Windows**.

Algunos ejemplos pueden ser: imágenes de cheques de terceros, billetes, estadísticas en **Ms Excel**, informes de **Astor**, etc.

Para más información sobre el comando *Datos Adjuntos*, consulte el manual de Instalación y Operación.

- o **Ingrese observaciones y glosas adicionales:** en caso de ser necesario, éste sería el último paso. Puede serle de utilidad para imprimir las observaciones en el recibo, o simplemente como observaciones internas.

▼ Más información...

Puede configurar el sistema para que se detenga en la solapa *Observaciones* a fin de que el operador recuerde ingresarlas. Para ello, ingrese a la opción [Recibos](#)^[154] de la solapa [Comprobantes](#)^[148], dentro de [Parámetros de Ventas](#)^[143], y marque la opción *Sugiere el ingreso de glosas*.

Es posible definir títulos para glosas, asignándolos desde el proceso [Parámetros de Ventas](#)^[148].

- o **Finalice la carga:** pulsando la tecla **<F10>** o presione el botón "Aceptar". Una vez que se confirma el ingreso de datos, el sistema da opción a imprimir el recibo según el formato definido por usted con el nombre RECC.TYP.

▼ Más información...

En el momento de realizar la impresión del comprobante se considera, por defecto, el formulario habitual asociado al talonario.

Usted puede elegir otro formulario de impresión presionando las teclas **<Ctrl + F4>** o seleccionando la función *Cambiar Typ*, en el menú *Opciones*, antes de acceder a la ventana de destinos de impresión.

Si en la configuración del TYP de recibos se agregó la variable de control *@Transporte = S*, se utilizarán tantos formularios como sean necesarios para imprimir toda la información.

▼ ¿Cómo genero diferencias de cambio de modo automático al ingresar un recibo?

Para que se genere una diferencia de cambio automática, el cliente debe estar definido con cláusula moneda extranjera y el recibo tiene que estar imputado. Además, sólo se generará el comprobante si su fecha de emisión es posterior a la fecha de cierre para comprobantes de facturación. El recibo puede ser ingresado en moneda corriente o extranjera.

Si el cliente fue definido con cláusula moneda extranjera contable y las cotizaciones de los comprobantes imputados difieren con respecto a la cotización del recibo que se está confeccionando, al seleccionar algún

comprobante que presente estas diferencias, se habilita la solapa *Diferencias de cambio*.

Opcionalmente, puede definir en [Parámetros de Ventas](#)^[148] el comportamiento para la generación de las diferencias de cambio. Por defecto, el sistema consultará al operador si desea emitir los comprobantes en este momento. En el caso que decida no hacerlo, puede generarlos posteriormente a través de los procesos [Notas de crédito](#)^[228] y [Notas de débito](#)^[215].

En la solapa mencionada se muestra información referida al importe de cada comprobante a generar

Cuando se generan diferencias de cambio mediante este proceso, tenga en cuenta los siguientes puntos:

- Usted indicará con qué talonario se numera cada tipo de comprobante.

El sistema genera diferencias de cambio en forma automática aún cuando ingrese recibos con imputaciones entre distintos clientes de un grupo empresario.

▼ ¿Cómo efectúo el cobro de facturas abonadas en fechas alternativas de vencimiento?

Al emitir recibos de [Cobranzas](#)^[292], el sistema calcula automáticamente el importe a abonar para cada cuota, teniendo en cuenta la fecha de emisión del recibo y los vencimientos posibles de la cuota (su vencimiento real y las alternativas que pudiera tener).

Si usted desea simular cuanto debería abonarle el cliente en el caso de pagar sus facturas en diferentes fechas alternativas, puede modificar la fecha de emisión de la cabecera del recibo, emulando las diferentes alternativas. En este caso puede ver en las columnas (opcional) "Estado del cobro" (informa a que vencimiento corresponde la fecha ingresada) y "Pendiente" (informa el importe que corresponde cobrar según cada fecha alternativa de vencimiento), como se refleja el cambio de fechas.

En el caso de detectar cuotas cobradas antes del vencimiento y que posean fechas alternativas menores a éste por las que se deba efectuar un descuento por pronto pago, automáticamente el sistema le propondrá la generación de la nota de crédito por el descuento correspondiente

Si, por el contrario se detectan cuotas con fechas alternativas superiores a las de vencimiento, y el cobro fue efectuado una vez vencida la cuota, automáticamente el sistema propondrá la generación de las notas de débito para ajustar la diferencia entre el importe original y el importe con recargo por pago fuera de término.

Para que se generen los ajustes arriba mencionados, deben cumplirse las siguientes condiciones:

- Las facturas incluidas en el recibo deben estar realizadas con [condiciones de ventas](#)^[514] que generan fechas alternativas de vencimiento.
- El recibo tiene que estar imputado a las cuotas.
- Sólo se generará el o los comprobantes si su fecha de emisión es posterior a la fecha de cierre para comprobantes de facturación.
- La fecha de emisión del recibo está dentro de los rangos que corresponden a las fechas alternativas de vencimiento de alguna o algunas de las cuotas incluidas en el recibo.

Opcionalmente, puede definir en [Parámetros de Ventas](#) ^[148] el comportamiento para la generación de los ajustes por cobro en fechas alternativas en forma automática. Por defecto, el sistema consultará al operador si desea emitir los comprobantes en este momento. En el caso que decida no hacerlo, puede generarlos posteriormente a través de los procesos [Notas de crédito](#) ^[229] y [Notas de débito](#) ^[215].

Importante: Tenga en cuenta que si el cliente abona la cuota en una fecha alternativa, por su importe original, y usted no genera el débito correspondiente, la cuota queda con estado CANCELADA. De todos modos, puede generar el ajuste posteriormente desde los procesos mencionados, y así dejar sentada la deuda generada por el atraso en el pago.

~~En el caso que usted decida condonar esa deuda, puede indicar que la cuota no continúe generando ajustes por fechas alternativas, desde el proceso [Modificación de comprobantes](#) ^[332].~~

En la solapa de ajustes por cobro en fechas alternativas se muestra información referida al importe de cada comprobante a generar

En el momento de generarlos, tenga en cuenta los siguientes puntos:

- Usted debe indicar con qué talonario se numera cada tipo de comprobante.
- No es posible generar ajustes electrónicos de exportación por cobro en fechas alternativas (con letra 'E') o bien, electrónicos del mercado interno (con letra 'A' o 'B') en entorno de WS 'Notificación Juez'. En esos casos, elija un talonario no electrónico para la generación.
- Si usted eligió un talonario electrónico ('A' o 'B') y el importe final de I.V.A. de la diferencia de cambio es cero, se exhibirá un mensaje de atención para informar que no es posible generar en forma automática el comprobante electrónico de ajuste por cobro en fecha alternativa.
- Para el cálculo de impuestos en la diferencia de cambio, son 2 los criterios posibles de elegir: 'Todos los del comprobante original' o bien, 'Tasa de IVA a ingresar'. En el primer caso, el ajuste incluirá todos los impuestos calculados en la factura (por ejemplo: IVA 21%, percepción de Ingresos Brutos, etc.). Si en cambio elige la segunda opción, el ajuste incluirá sólo la tasa ingresada en esta pantalla.

El sistema genera ajustes por cobro en fechas alternativas aun cuando ingresa recibos con imputaciones entre distintos clientes de un grupo empresario.

Para más información consulte la [guía de implementación sobre fechas alternativas de vencimiento](#) ^[493].

▼ ¿Cómo consulto un recibo ya emitido?

Para consultar un recibo, cuenta con las siguiente opciones:

- Búsqueda rápida <F3>.
- Buscador avanzado  o <Ctrl + B>.
- Búsqueda mediante el navegador. Puede definir filtros ( o <Ctrl + F>) para luego navegar por los registros filtrados.

Además de todos los datos ingresados en el momento de la carga, puede consultar el estado del recibo, datos de auditoría e información adicional (por ejemplo, si el recibo fue modificado en sus imputaciones originales, o el motivo de su anulación). También puede acceder a su ficha **Live**, utilizando el icono  de la barra de tareas del proceso, o pulsando **<Ctrl + L>**.

Importante: en el caso de imputar notas de crédito que cancelan facturas en su totalidad, esta imputación no se muestra como parte del recibo, debido a que se considera un movimiento de imputación y no de cancelación por cobranzas.

▼ ¿Cómo modifico un recibo?

Para modificar un recibo, ubíquelo con alguna de las opciones arriba descritas, pulse  o **<Ctrl + W>** y proceda a modificar los campos habilitados para realizar esta operación.

▼ Más información...

Los campos posibles de modificar desde esta opción son:

- Fecha de emisión, siempre que la fecha del comprobante sea posterior a la fecha de cierre definida en el proceso Parámetros generales del módulo **Tesorería**. Al modificarla se modificará también la fecha del comprobante de Tesorería correspondiente a la cobranza.
- Código de vendedor.
- Si se encuentra activo el parámetro *Utiliza clasificación de Comprobantes*, usted podrá modificar el código de clasificación asociado al comprobante.
- Glosas y observaciones (comerciales y otras observaciones) del comprobante.

▼ ¿Cómo anulo un recibo?

Para anular un recibo, ubíquelo con alguna de las opciones arriba descritas y pulse  o **<Ctrl + E>**.

▼ Más información...

La anulación de un recibo de cobranza implica además, la actualización automática del módulo **Tesorería**, a través de la generación del comprobante de reversión en ese módulo.

Además, si en el módulo **Tesorería** está activo el parámetro general *Asigna Subestados a Cheques de Terceros* y el comprobante incluía cheques, se borrará del historial de cheques la información del comprobante anulado.

Ingrese además, la fecha de anulación del comprobante y si lo desea, detalle el motivo de anulación. Este motivo se exhibirá, luego, al consultar este comprobante, en el pie del mismo.

Completados estos datos, en ese momento usted podrá confirmar el proceso de anulación o bien, cancelarlo.

El sistema realiza una serie de controles para permitir la anulación de un comprobante generado. A continuación, se detalla cada uno de los controles y las posibles alternativas para poder realizar la anulación del comprobante:

- La fecha de emisión debe ser posterior a la fecha de cierre para recibos.
- El sistema valida también que la fecha de emisión del comprobante sea posterior a la fecha de cierre para comprobantes definida en el proceso Parámetros de Tesorería. *Alternativa: modifique la fecha de cierre correspondiente a través del proceso Parámetros de Tesorería del módulo **Tesorería**.*
- Si se trata de un comprobante con cupones relacionados, se podrá anular si los cupones son de origen 'Manual' o 'Pos no integrado' y están 'En Cartera'. En el caso de que alguno de los cupones ya no esté 'En Cartera', consulte el tópico ¿Cómo anular un cobro con tarjetas? de la Guía de implementación sobre tarjetas de crédito y débito.
- Si alguno de los cupones fue generado por una terminal **POS** debe efectuar un nuevo cupón de devolución, generando una nota de crédito.
- El comprobante no puede estar imputado en cuenta corriente a una factura. *Alternativa: elimine las imputaciones del comprobante a través del proceso [Imputación de comprobantes](#)^[304].*
- Si en el comprobante se ingresaron documentos, y esos documentos fueron cancelados en forma parcial o total, no es posible anular el comprobante. *Alternativa: anule los comprobantes de cancelación correspondientes para luego poder anular el recibo.*
- Si previamente configuró que integra con **Contabilidad Pro** desde las herramientas para integración, se agrega el siguiente control:
 - Si el asiento del comprobante fue exportado a **Contabilidad**, no es posible dar de baja el comprobante, primero debe [anular el lote generado](#)^[365].

▼ ¿Cómo reimprimo un recibo?

Para reimprimir un recibo, ubíquelo con alguna de las opciones arriba descritas y pulse  (o <Ctrl + I>). Esta opción está disponible siempre que tenga activo el [Parámetro de Ventas](#)^[154] *Permite reimprimir recibos.*

▼ ¿Cómo consulto información adicional del recibo (referida al cliente, comprobantes elegidos para su cancelación o datos de auditoría)?

- Ingresando desde el menú *Opciones*, de la barra de tareas del proceso, puede acceder a la Consulta integral de clientes, y a la ficha **Live** de clientes.
- Ingresando desde la columna "ficha Live" (opcional de la grilla de comprobantes), puede acceder a la información de cada comprobante a cancelar incluido en la grilla.
- Ingresando a la ficha **Live** del recibo, utilizando el icono  de la barra de tareas del proceso, o pulsando <Ctrl + L>, puede acceder a información relacionada, incluida la auditoría del comprobante.

- Utilizando el botón  (o <Ctrl + U>) puede consultar datos de la auditoría del recibo. En el momento del alta del comprobante se guarda información referida a la fecha, hora y usuario que generó el alta. Al modificarlo se guarda se guarda la fecha, hora y usuario que realizó la modificación.

▼ ¿Cómo genero información contable de un recibo?

En caso de integrar con **Contabilidad Pro** (Herramientas para integración contable), el asiento contable se generará si el tipo de comprobante y parámetros contables del módulo **Tesorería** fueron configurados para ello. Para obtener mayor información sobre la generación del asiento contable, acceda a [Imputación contable con Astor Pro](#) .

Imputación de comprobantes

Este proceso permite relacionar las facturas existentes en las cuentas corrientes de clientes, con los recibos, notas de crédito y notas de débito que estén a cuenta.

El objetivo de esta relación es mantener el control sobre las facturas que fueron cobradas total o parcialmente y aquellas pendientes de ser cobradas.

Nos referimos a "imputaciones" a la relación que se establece entre los recibos, notas de débito y notas de crédito con una factura de origen. Esta imputación permite relacionar los comprobantes para afectar los saldos de la factura y realizar la composición de las cuentas corrientes. Denominamos "desimputación" al proceso inverso.

En la pantalla de imputación de comprobantes puede crear notas de crédito, notas de débito, imputadas a una factura o como documentos a cuenta. Además, puede acceder a la consulta **Live** del comprobante y a la consulta integral del cliente.

El proceso es "multicliente". Esto significa que usted puede seleccionar una serie de comprobantes de varios clientes y trabajar en forma conjunta con todos ellos.

Tenga en cuenta los siguientes puntos:

- La imputación de comprobantes únicamente funciona para los comprobantes en cuenta corriente, no podrá ser utilizado para facturas hechas a clientes ocasionales o ventas con condición de pago contado.
- El sistema detecta automáticamente los clientes clausula, presentando los saldos en ambas monedas.
- El sistema detecta automáticamente si ha seleccionado clientes que pertenecen a un grupo empresario. En ese caso, puede decidir si desea trabajar con los comprobantes a cuenta únicamente de los clientes seleccionados o los de todo el grupo empresario a los que pertenecen.

Cuando se selecciona la búsqueda por comprobante, podrá definir si visualiza todos aquellos comprobantes que permitan realizar una acción.

Seleccionador de comprobantes

Permite elegir un conjunto de comprobantes con los cuales trabajar.

Consideraciones especiales en las opciones de búsqueda

Cuando selecciona la búsqueda por comprobante, podrá definir si se visualizan todos aquellos comprobantes que permitan realizar una acción.

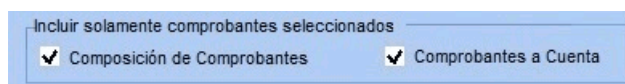

Visualizar comprobantes seleccionados

Pulse "Ver comprobantes" para visualizar los comprobantes que se procesarán en base a los criterios de selección definidos.

Para volver a los criterios de selección, pulse "Continuar la selección".

Excluir comprobantes de la selección

Para excluir determinados comprobantes del criterio de selección, siga los siguientes pasos:

- 1) Pulse "Ver comprobantes".
- 2) Seleccione el o los comprobantes a excluir.
- 3) Haga doble clic sobre la selección.

Los comprobantes excluidos serán mostrados bajo la condición "Comprobantes excluidos".

Como ejemplo de uso, puede utilizar este procedimiento para seleccionar una factura y visualizar los comprobantes que se le pueden imputar.

Otros ejemplos...

Composición de comprobantes tildado y Comprobantes a cuenta destildado:

En la ventana de *Composición de comprobantes* se mostrarán exclusivamente las facturas seleccionadas, mientras que en la ventana *Comprobantes a cuenta* aparecerán todos aquellos recibos, notas de crédito y notas de débito con saldo a cuenta que puedan ser relacionadas a las facturas seleccionadas.

Esta configuración le puede resultar útil para seleccionar las facturas que necesitan ser imputadas para que el sistema se encargue de buscar aquello con que se puede imputar.

Composición de comprobantes destildado y Comprobantes a cuenta tildado.

En la ventana de *Comprobantes a cuenta* se mostrarán exclusivamente los recibos, notas de crédito y notas de débito seleccionados, mientras que en la ventana *Comprobantes a cuenta* aparecerán todas las facturas pendientes que puedan ser relacionadas a dichos comprobantes.

Con esta configuración, usted puede seleccionar recibos que necesitan ser imputados y el sistema se encargará de buscar y traer todas las facturas que se pueden imputar.

Composición de comprobantes tildado y Comprobantes a cuenta tildado

El sistema no aplicará ningún filtro adicional y mostrará los comprobantes seleccionados tanto en la ventana de *Composición de comprobantes* como en la ventana de *Comprobantes a cuenta*.

Todos los pendientes

Permite seleccionar todos los comprobantes pendientes (todas las facturas que no estén canceladas y todos los comprobantes a cuenta que posean algún saldo) de todos los clientes.

Si el proceso de imputación se realiza en forma frecuente, es de esperar que los comprobantes pendientes de imputación no sean una cantidad demasiado grande.

Esta selección es exclusiva, por lo cual no se puede combinar con ningún otro filtro.

Código	Razón social
CLAUS	CLIENTE CLAUSULA EXTRANJERA
CLI000	Roberto Sanchez (DOLAR)

Cambiar criterio de búsqueda

Con esta opción cambia la manera de seleccionar la información que trae el sistema. En la parte superior aparece el campo *Buscar* donde se ingresa en forma total o parcial el dato que se está buscando.

Solamente se habilitarán las opciones cuando el sistema haya encontrado coincidencia con lo buscado.

Cuando haya completado la selección, haga clic en "Aceptar" para pasar a la pantalla de imputación de comprobantes.

Otras búsquedas que puede hacer en el seleccionador de comprobantes

- Búsqueda por fecha de emisión, vencimiento o imputación.
- Búsqueda por importe.
- Búsqueda por agrupación de cliente.
- Búsqueda por clasificador de cliente.
- Búsqueda por clasificador de comprobante.
- Búsqueda por sucursal.
- Búsqueda por vendedor.
- Búsqueda por usuario.

[-] Condiciones...

El seleccionador trabaja con grupos de condiciones. Cada grupo representa la condición lógica "O". es decir que el seleccionador devuelve los registros que cumplan con al menos uno de los grupos de condición. Cada grupo de selección está identificado por el icono. A lo sumo, existen dos grupos de condiciones: uno cuando selecciona clientes en forma individual, y otro cuando los selecciona en base a otro criterio. Dentro de cada grupo, el seleccionador incluirá los diferentes tipos de selección elegidos. Cada criterio de selección representa la condición lógica "Y"; por ejemplo, cuando selecciona los clientes pertenecientes a una sucursal específica y que tenga comprobantes generados en un mes en particular. Si elige más de un valor para un tipo de selección, el seleccionador devolverá los registros que cumplan con al menos uno de los valores seleccionados; por ejemplo, al consultar los clientes que pertenecen a una sucursal y que hayan generado comprobantes durante el mes de octubre.

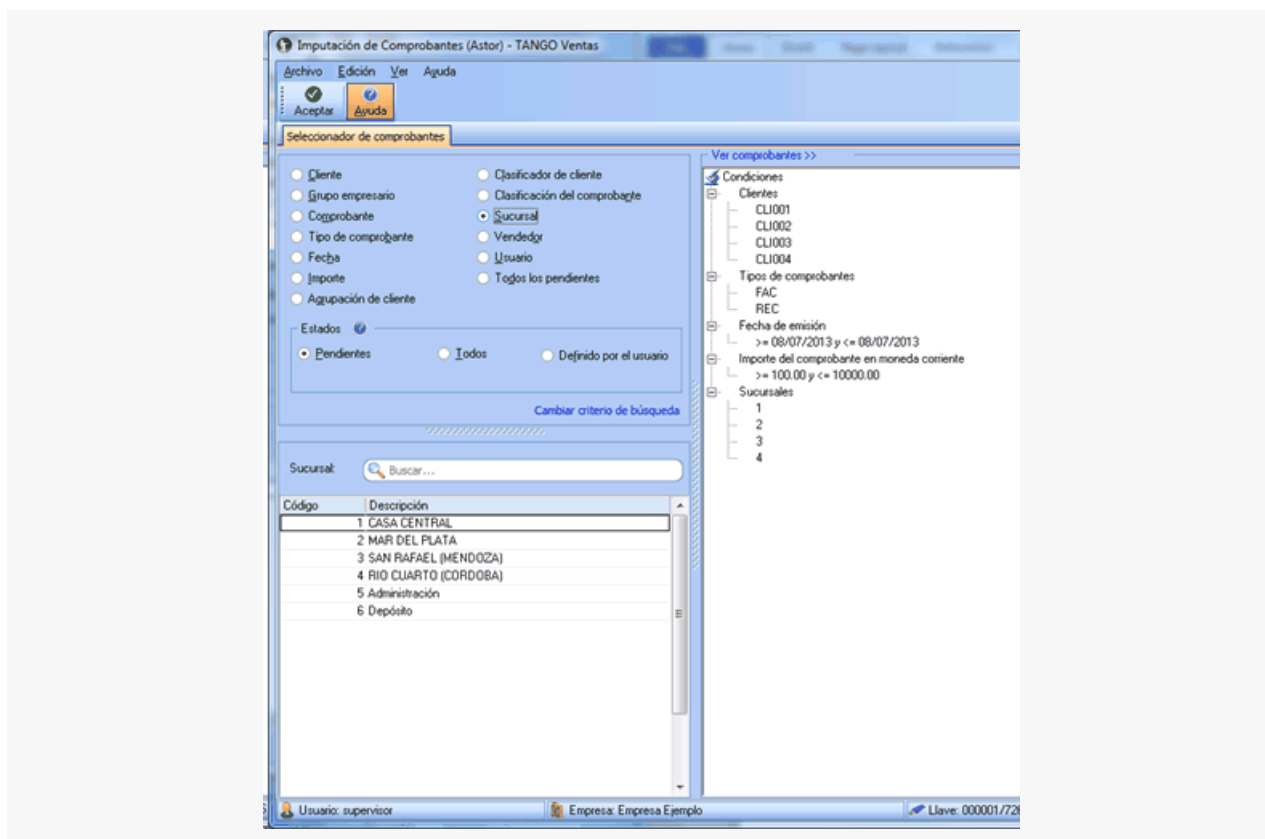

Pantalla de imputación y desimputación de comprobantes

Esta pantalla permite realizar imputaciones. Puede hacerlo mediante "drag and drop", o sea, arrastrando con el mouse un comprobante a cuenta, soltándolo sobre una cuota de un comprobante de la ventana *Composición de comprobantes*.

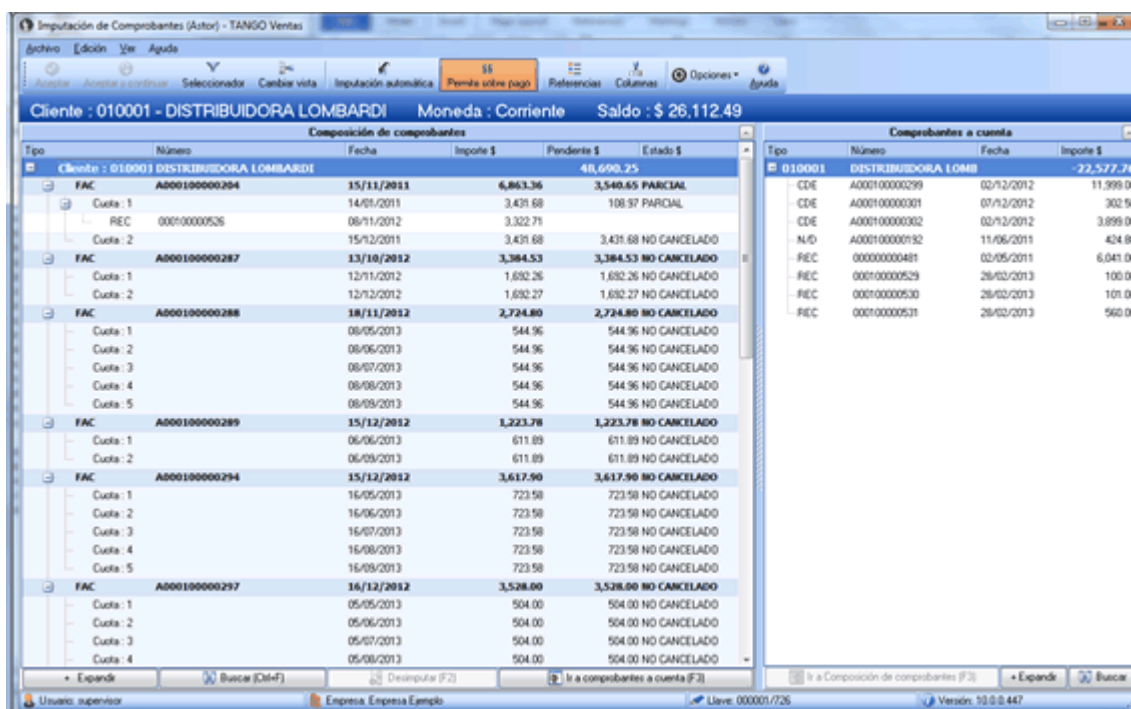

Para desimputarlo podrá hacer el camino inverso, arrastrando el comprobante imputado para dejarlo caer en la ventana de *Comprobantes a cuenta*. También puede utilizar la pantalla con el teclado.

Con **<F3>** cambia entre las ventanas, con las teclas de posición (flechas) ubica el comprobante, con **<Enter>** hace la selección del comprobante a cuenta, y con un segundo **<Enter>** realiza la imputación sobre la cuota de la factura pendiente. Con **<F2>** realiza la desimputación.

Cuando ingresa a la pantalla esta funciona en modalidad de consultas. Es decir permite ver los estados e imputaciones de los comprobantes seleccionados.

En el momento de realizar la imputación o desimputación se habilitarán los botones "Aceptar", "Aceptar y continuar" y "Cancelar". En la barra superior podrá ver el cliente, el grupo empresario, el saldo y la moneda del cliente del comprobante sobre el que está haciendo foco.

Ventana Composición de comprobantes

En esta ventana se presentan las facturas con sus cuotas y sus correspondientes imputaciones de notas de crédito, notas de débito y/o recibos.

Las facturas y sus cuotas podrán tener los siguientes estados.

- **No cancelado:** la cuota o la factura no tiene ninguna imputación.
- **Parcial:** la cuota o la factura están imputadas por valores inferiores a su importe total. Es decir la factura todavía tiene saldo pendiente.
- **Cancelado:** la cuota o la factura fue imputada completamente, es decir que la factura NO tiene saldo pendiente.
- **Pagado:** la cuota o la factura fueron imputadas por un importe superior a su importe total (Sobre pagado). Esto puede ser debido a un cobro en exceso o a que falte realizar la imputación de notas de débito a dicho comprobante.

Ventana Comprobantes a cuenta

En esta ventana se presentan los recibos, notas de débito y notas de crédito con el saldo a cuenta que posee cada comprobante.

Imputación y desimputación de comprobantes

Para imputar haga un clic con el mouse sobre el comprobante de la ventana de comprobantes a cuenta que desea imputar, arrástrelo y déjelo caer sobre una cuota de un comprobante de la ventana composición de comprobantes.

Para desimputar podrá hacer el camino inverso arrastrando el comprobante imputado hacia la ventana de comprobantes a cuenta.

Tenga en cuenta que para realizar imputaciones o desimputaciones también podrá utilizar el teclado. Para cambiar entre ventanas presione <F3>, mientras que con las teclas de los cursores se posiciona sobre el comprobante, al pulsar <Enter> selecciona el comprobante a cuenta, mientras que con una segunda pulsación realiza la imputación sobre la cuota de la factura pendiente. Con <F2> realiza la desimputación

Usted podrá imputar los comprobantes a cuenta de las siguientes maneras:

Imputar comprobante a cuenta a cuota de una factura

La imputación de una nota de crédito o nota de débito a una cuota de una factura puede realizarse mediante el modo drag and drop.

Para ello tome el comprobante a cuenta de la ventana comprobantes a cuenta, y se arrástrelo sobre la cuota de la factura a la cual desea imputar.

Imputar comprobante a cuenta a una factura

Al soltar el comprobante a cuenta sobre una factura, el proceso de imputación reparte el saldo a cuenta del comprobante, cancelando las cuotas de dicha factura hasta agotar el saldo a cuenta de dicho comprobante, o hasta cancelar todas las cuotas de la factura.

Imputar comprobante a cuenta a un cliente

Al soltar el comprobante a cuenta sobre un cliente, el proceso de imputación repartirá el comprobante a cuenta cancelando las cuotas de las facturas de dicho cliente.

Este proceso seguirá las mismas reglas del proceso de imputación automática que existe en cobranzas.

Imputar comprobante a cuenta a un grupo empresario

Si en la selección de comprobantes usted seleccionó algunos que corresponden a grupos empresarios, también podrá hacer la imputación arrastrando el comprobante a cuenta sobre el grupo que usted elija. El proceso de imputación repartirá el comprobante a cuenta cancelando las cuotas de las facturas de los diferentes clientes del grupo empresario.

Este proceso seguirá las mismas reglas del proceso de imputación automático que existe en cobranzas.

Tenga en cuenta al imputar un recibo (ya sea a una cuota, fecha, cliente o grupo); si alguna de sus cuotas cuenta con fechas alternativas de vencimiento, el sistema comparará la fecha de emisión del recibo con la o las fechas alternativas de vencimiento. Es posible que se propongan imputaciones para la cuota, correspondiente a ajustes (créditos o débitos) derivados de haber efectuado el cobro de la cuota en tales fechas. Para más información sobre este tema consulte [la guía de implementación sobre fechas alternativas de vencimiento](#)^[493].

Con el objetivo de generar la menor cantidad posible de comprobantes, el sistema agrupará los ajustes por cobro en fechas alternativas, antes de emitirlos.

Desimputar comprobantes

Si se está haciendo foco sobre una nota de crédito una nota de débito o un recibo que esta imputado, al presionar <F2> el comprobante será desimputado y pasará a la ventana de comprobantes a cuenta con el saldo por el cual se encontraba imputado.

Si se está haciendo foco sobre una factura, al hacer clic sobre esta opción se desimputarán todos los comprobantes relacionados a dicha factura. Tenga en cuenta que se desimputarán todas las cuotas de la factura.

El proceso pide confirmación para evitar desimputaciones por error.

Desimputación masiva

Esta opción está habilitada solamente sobre recibos, notas de crédito y notas de débito que estén imputadas a facturas.

Con esta opción se desimputa el comprobante de todas las facturas que trajo el seleccionador de comprobantes donde se encuentre imputado el comprobante.

Tenga en cuenta que la desimputación se efectúa solamente sobre los comprobantes que están incluidos en los filtros. Esto le permite combinar el filtro del seleccionador con, por ejemplo, un rango de fechas o un usuario, para que la desimputación masiva se realice únicamente sobre las imputaciones de ese rango de fecha y las realizadas por un determinado usuario.

Cambio de imputación

El proceso permite cambiar la imputación de una cuota a otra cuota. Para ello arrastre el recibo, nota de crédito o nota de débito de la cuota donde está imputado, a la cuota donde lo desea imputar.

Puede cambiar la imputación de una cuota a otra cuota de la misma o de otra factura del mismo cliente. Si el cliente pertenece a un grupo empresario también podrá cambiar la imputación hacia otro cliente del grupo empresario.

Imputación de clientes clausula

El sistema detecta automáticamente si fue seleccionado un cliente clausula moneda extranjera, en este caso presentará los saldos en moneda local y en moneda extranjera.

La manera de operar es idéntica a lo explicado tanto para imputación como para desimputación, pero al presentarse los importes en las dos monedas, podrá cambiar el importe en cualquiera de las dos monedas. En ese caso, el sistema cambiará el saldo en la otra moneda automáticamente, siempre teniendo en cuenta la cotización del comprobante.

El proceso también analiza la diferencia de cotización entre el momento de la facturación y el momento del pago, generando automáticamente notas de crédito o débitos para registrar la ganancia o pérdida por diferencia de cambio.

Con el objetivo de generar la menor cantidad de comprobantes que sea posible, el sistema agrupará las notas de débito o de crédito de diferencia de cambio antes de emitir las. En caso de imputar varias cuotas de una misma factura, el sistema generará una sola nota de crédito o débito de diferencia de cambio, ésta será imputada a las cuotas según el importe que corresponde a cada diferencia de cambio.

Desimputación de clientes clausula

Tenga en cuenta que si desimputa un recibo que generó una diferencia de cambio, la nota de crédito o débito de diferencia de cambio permanecerá vinculada a la factura.

Usted podrá imputar con otro recibo la cuota que acaba de desimputar (aquella donde quedó la diferencia de cambio). En el momento que por las imputaciones realizadas dicha factura quede totalmente cancelada en moneda extranjera, el sistema re-calculará una nueva nota de crédito/débito de diferencia de cambio por la diferencia requerida para cerrar la imputación en pesos.

Si no va a volver a imputar esa cuota en forma inmediata, lo recomendable es cancelar la nota de crédito/débito en forma manual.

Antes de desimputar un comprobante que generó diferencia de cambio, el sistema pedirá confirmación.

Desimputación de recibos cobrados en fechas alternativas de vencimiento

Tenga en cuenta que al desimputar un recibo que generó ajustes por cobro en fechas alternativas de vencimiento, la nota de crédito o débito permanecerá vinculada a la factura.

Si con posterioridad se le imputa otro comprobante, el sistema tendrá en cuenta la nota de crédito/débito existente y no generará nuevamente el ajuste.

Si no vuelve a imputar esa cuota en forma inmediata, es aconsejable cancelar el ajuste en forma manual.

Botón "Permite sobre pago"

Si el botón permite sobre pago está presionado al imputar sobre una cuota, se aplicará el importe completo del recibo sobre dicha cuota, incluso si el importe del recibo es superior al saldo de la cuota.

Si el botón no está presionado se aplicará el importe del comprobante a cuenta hasta alcanzar el saldo de la cuota.

Si lo desea puede cambiar el importe de la imputación tipeando manualmente el importe. El sistema le permitirá colocar cualquier importe mayor a cero y hasta el saldo del comprobante a cuenta.

Tenga en cuenta que la imputación siempre se realiza al nivel de las cuotas de cada factura y al hacerlo cambiará el saldo pendiente de la factura y de la cuota en cuestión.

Al relacionar notas de crédito o recibos a una cuota de una factura se bajará el saldo de la cuota (y de la factura) a la que sean vinculadas. Al relacionar notas de débito a una cuota aumentará el saldo de la cuotas (y de la factura) a la que sean vinculadas.

Botón "Imputación Automática"

Este botón realiza una imputación automática de los comprobantes a cuenta, sobre las facturas pendientes de alguna imputación.

Los comprobantes alcanzados por este proceso serán aquellos que fueron obtenidos por el seleccionador y que estén alcanzados por los filtros de composición de comprobantes y de comprobantes a cuenta.

La imputación automática aplicará los comprobantes a cuenta sobre las facturas de forma de cancelarlas según las mismas reglas de imputación automática parametrizadas para cobranzas.

Las opciones son:

- Imputar a fecha más antigua.
- Imputar con el mismo monto exacto.
- Usar las fechas de los cheques para cancelar cuotas.

Tenga en cuenta que al imputar automáticamente, posiblemente algún recibo genere ajustes por diferencias de cambio o por cobros en fechas alternativas de vencimiento.

Botón "Buscar"

Este botón presenta / oculta las barras de búsqueda y filtros que permiten realizar una búsqueda exacta o parcial sobre los comprobantes de la ventana correspondiente.

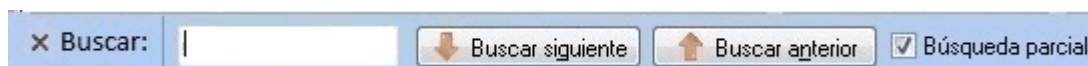

El cursor se posicionará sobre el primer comprobante donde encuentre el valor solicitado en la búsqueda. Desde el botón "Buscar siguiente" avanzará al siguiente comprobante que coincide con la búsqueda.

Para retroceder se utiliza el botón Buscar anterior.

Filtros

Dentro de la misma ventana *Buscar* se presentan las opciones de filtros.

Es importante destacar que los filtros se aplican sobre las facturas, no sobre los comprobantes imputados. Si la factura está dentro del rango del filtro, la misma será presentada en la ventana de composición de comprobantes con todos los comprobantes que tenga imputados.

También existen filtros en la ventana de comprobantes a cuenta. Estos permiten filtrar recibos, notas de crédito y notas de débito.

Botón "Sugiere cliente" / "Sugiere grupo"

Con este botón presionado, solamente aparecerán en la ventana de composición de comprobantes las facturas que podrían ser imputadas por el comprobante sobre el cual se está haciendo foco en la ventana de comprobantes a cuenta.

Botón "Expandir"

El botón "Expandir" permite comprimir y expandir el árbol en distintos niveles. Con un primer clic comprime todo el árbol de comprobantes dejando a la vista solo los grupos. Un segundo clic deja a la vista sólo los clientes, mientras un tercer clic expande el siguiente nivel dejando ver las facturas y con otro clic abre las cuotas con los comprobantes imputados a las mismas.

Composición de comprobantes					
Tipo	Número	Fecha	Importe \$	Pendiente \$	Estado \$
010001	DISTRIBUIDORA LOMBARDI			40,956.93	
FAC	A000000000470	15/03/2011	8,000.00	0.00	CANCELADO
FAC	A000000000487	20/03/2011	4,700.00	-6,041.06	PAGADO
FAC	A000100000150	20/10/2010	7,826.28	0.00	CANCELADO
FAC	A000100000152	05/12/2010	16,940.00	0.00	CANCELADO
FAC	A000100000189	15/10/2011	796.18	0.00	CANCELADO
010001	DISTRIBUIDORA LOMBA			40,956.93	
FAC	A000000000470	15/03/2011	8,000.00	0.00	CANCELADO
Cuota : 1		15/04/2011	4,000.00	0.00	CANCELADO
Cuota : 2		15/05/2011	4,000.00	0.00	CANCELADO
FAC	A000000000487	20/03/2011	4,700.00	-6,041.06	PAGADO
Cuota : 1		20/04/2011	2,000.00	-6,041.06	PAGADO
Cuota : 2		20/05/2011	2,700.00	0.00	CANCELADO
FAC	A000100000150	20/10/2010	7,826.28	0.00	CANCELADO
010001	DISTRIBUIDORA LOMBA			40,956.93	
FAC	A000000000470	15/03/2011	8,000.00	0.00	CANC
Cuota : 1		15/04/2011	4,000.00	0.00	CANC
REC	000000000476	12/04/2011	4,000.00		
Cuota : 2		15/05/2011	4,000.00	0.00	CANC
REC	000000000481	02/05/2011	2,000.00		
REC	000100000511	28/03/2012	2,000.00		
FAC	A000000000487	20/03/2011	4,700.00	-6,041.06	PAG
Cuota : 1		20/04/2011	2,000.00	-6,041.06	PAG
REC	000000000481	02/05/2011	8,041.06		
Cuota : 2		20/05/2011	2,700.00	0.00	CANC
REC	000000000481	02/05/2011	1,560.85		

Botón "Opciones"

Con este botón se accede a las siguientes funciones:

- **Consulta Integral del cliente:** abre en una ventana popup la consulta integral del cliente.
- **Ficha Live:** presenta la ficha live del comprobante sobre el cual se está haciendo foco.
- **Vistas:** cambia la posición de las ventanas de composición de comprobantes y comprobantes a cuenta. En vez de verse a izquierda y derecha pasan una arriba y otra abajo, o permiten seleccionar el formato de ventanas flotantes. Esto es especialmente útil si se utiliza el sistema en monitores pequeños o con baja resolución.

- **Columnas:** al presionar esta opción se mostrará una ventana en la cual podrá seleccionar o quitar las columnas a ser presentadas en las ventanas de comprobantes imputados y en la ventana de comprobantes a cuenta. Las columnas adicionales permitirán tener más información sobre dichos comprobantes, mientras que las básicas no se pueden ocultar ni cambiar, solamente podrá ocultar las columnas de estados y el cliente que se muestra en los casos de imputación por grupo empresario.

Referencias

Esta opción presenta una ventana donde se indican los colores que se utilizan en el proceso de imputación de comprobantes para indicar la acción que se está realizando.

- Fondo Verde: nueva imputación.
- Fondo Amarillo: modificación de importe imputado.
- Fondo Naranja: comprobante desimputado.
- Fondo Celeste: comprobante generado en forma automática, pueden ser notas de débito o crédito de diferencia de cambio, ajustes por cobros en fecha alternativa de vencimiento o cancelación de saldo.

Botón "Acciones"

Con este botón se accede a las siguientes funciones:

- **Anular comprobante:** esta opción permite anular el comprobante sobre el cual se está haciendo foco.
- **Emitir nota de crédito:** al seleccionar esta opción se presentará el formulario para crear una nota de crédito. Dicho formulario vendrá pre-cargado con los datos del cliente, y será automáticamente vinculada a la primera cuota de la factura si se activa esta función mientras se está haciendo foco sobre una factura, o quedará a cuenta si está haciendo foco sobre el cliente.
- **Emitir nota de débito:** al seleccionar esta opción se presentará una ventana con el formulario para crear una nota de débito. Dicho formulario vendrá pre-cargado con los datos del cliente, y será automáticamente vinculada a la primera cuota de la factura si se hace mientras se está haciendo foco sobre una factura.
- **Generar diferencia de cambio (sólo modificados):** si durante el proceso de imputaciones se generaron diferencias de cambio y usted eliminó alguna por accidente, podrá volver a generarlas con esta opción del menú.
- **Generar ajuste por cobro en fecha alternativa (sólo modificados):** al hacer clic sobre esta opción, el sistema vuelve a calcular el ajuste por cobro en fecha alternativa, en el caso que en la misma operación usted la haya eliminado.
- **Historial de imputaciones:** esta opción presenta todas las imputaciones y desimputaciones que a lo largo del tiempo ha tenido la cuota seleccionada.
- **Motivo de imputación:** luego de realizar la imputación de un comprobante y antes de pulsar <F10> para grabar el cambio, es posible registrar un motivo de imputación. Este es un texto libre que queda vinculado a la imputación. También será posible registrar un motivo de des-imputación, para ello tiene que hacer foco sobre el

comprobante desimputado y pulsar la opción *Motivo de imputación* para registrar un texto que justifique el motivo de la misma.

- **Cancelar saldo:** esta función generará automáticamente notas de crédito o notas de débito para cancelar saldos. Es especialmente útil para cancelar comprobantes que tienen un pequeño saldo de centavos que no serán reclamados al cliente. También podrá utilizarla para cancelar comprobantes que por razones comerciales se sabe que no podrán ser cobrados. Es posible usar esta función tanto para cancelar el saldo de una sola cuota, de toda la factura o el saldo de todo el cliente.
- **Parámetros de ajustes:** cuando se trabaja con clientes en moneda extranjera, el sistema genera automáticamente notas de débito o notas de crédito para registrar las ganancias o pérdidas por diferencia de cambio entre el momento de la facturación y el momento de la cobranza. También se generan comprobantes en forma automática cuando se selecciona la opción *cancelar saldo* y cuando se imputan comprobantes a una factura que posee fechas alternativas de vencimiento (si fueron cobradas en alguna de estas fechas). Para todos estos casos el sistema necesita saber en qué talonario debe emitir dichos comprobantes. Para ello existe la siguiente pantalla que es donde se definen los talonarios y tipo de asiento a ser utilizado para generar las mencionadas notas de crédito o notas de débito.

Parametrización

La funcionalidad de imputación automática en *Imputación de comprobantes* utiliza la misma parametrización utilizada en *Prioridad para la asignación de comprobantes a cobrar* utilizados por el proceso de [Cobranza](#)²⁹².

En el caso de elegir el criterio *por fecha de valores*, el proceso solamente imputará mediante este método los recibos que estén totalmente sin imputar.

Los recibos parcialmente imputados que contengan valores serán tratados sin tener en cuenta las fechas de los valores.

Preguntas frecuentes

A continuación encontrará una serie de preguntas frecuentes sobre el proceso de imputación de comprobantes.

Necesito ver todas las facturas que tienen alguna cuota que vence en el mes de octubre de 2013. ¿Cómo puedo hacer esta consulta desde imputación de comprobantes?

Para ver los comprobantes que vencen en un rango de fechas haga la siguiente consulta:

Cuando el proceso detecta una cuota que está en ese rango de vencimiento trae la factura completa, con todas sus cuotas, aunque solamente una sola venza en el rango de fechas indicado por la consulta.

En la selección de comprobantes elegí solamente dos facturas y un recibo, pero el sistema devuelve comprobantes a cuenta que yo no pedí...

Esto puede suceder porque el proceso de imputación de comprobantes posee una "inteligencia" mediante la cual cuando el usuario selecciona facturas mientras el proceso, busca automáticamente todos los comprobantes a cuenta que podrían imputar dichas facturas y los presenta en la ventana de comprobantes a cuenta.

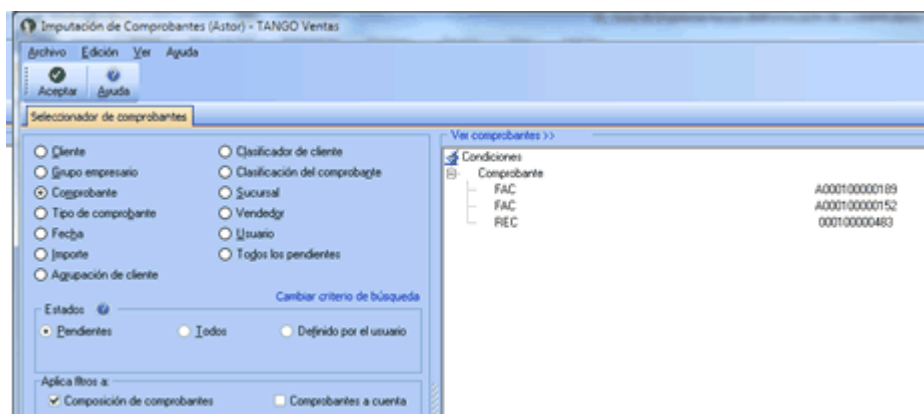

Por defecto, los filtros se aplican a composición de comprobantes, ya que están configurados de la siguiente manera:

- *Composición de comprobantes*: activado
- *Comprobantes a cuenta*: desactivado

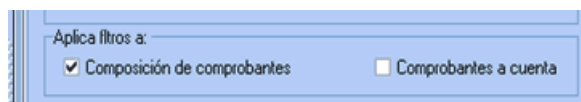

Si desea que el sistema traiga exactamente los comprobantes seleccionados sin aplicar ninguna inteligencia adicional, debe activar ambas opciones:

- *Composición de comprobantes*: activado
- *Comprobantes a cuenta*: activado

Necesito imputar un recibo que está a cuenta ¿Qué debo hacer para que el sistema presente todas las facturas pendientes en la ventana de composición de comprobantes y sólo ese recibo en la ventana de comprobantes a cuenta?

Para que el sistema presente todas las facturas que podrían estar imputadas con un determinado recibo, debe hacer una búsqueda por comprobante indicando los datos del recibo buscado.

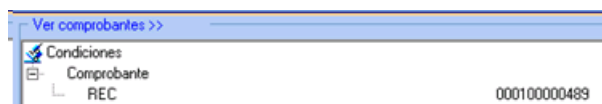

Además, debe configurar las opciones de filtros de la siguiente manera:

- *Composición de comprobantes*: desactivado
- *Comprobantes a cuenta*: activado

Al ingresar un cliente en el seleccionador y una factura del mismo cliente, el sistema me tendría que traer solamente esa factura pero aparecieron varios comprobantes...

Si quiere ver sólo una factura, tiene que realizar un búsqueda basada únicamente en los datos de esa factura. Si agrega información del cliente, el seleccionador entenderá que quiere la factura indicada y además todos los comprobantes de ese cliente sin importar que esa factura pertenezca o no al cliente, ya que clientes y comprobantes no se filtran entre sí.

Habitualmente tengo que imputar todos los recibos a cuenta de todos los clientes, y me gustaría hacerlo de la manera más rápida que sea posible. ¿Cómo hago para no tener que imputar recibo por recibo en cada cliente como hacía en la versión anterior?

Usted podrá imputar todos los comprobantes pendientes siguiendo este procedimiento:

- 1) En el seleccionador, elija la opción *Todos los pendientes* y pulse **<F10>**.
- 2) En la venta de imputaciones, presione el botón "Imputación automática" para que el sistema se encargue de realizar la imputación de todos los comprobantes a cuenta a todas las cuotas de facturas que estén pendientes.
- 3) Tenga en cuenta que la selección de "todos los pendientes" traerá todas las notas de crédito y débito que estén sin imputar, además de los recibos. Si quiere imputar solamente los recibos y omitir las notas de crédito y débito, en la opción *Tipo de comprobante* de la ventana de *Buscar de Comprobantes a cuenta*, utilice el filtro 'Recibos'.
- 4) Finalmente, pulse el botón "Aceptar".

Quiero que el seleccionador de comprobantes traiga todas las facturas pendientes de un cliente pero tengo que excluir 2 facturas que están en litigio y no debo imputarlas. ¿Existe alguna manera de seleccionar el cliente y excluir esas dos facturas?

Es posible excluir comprobantes de una selección, para ello haga la selección por cliente grupo o la que desee de la manera habitual. antes de aceptar pulse el link *Ver comprobantes >>*, allí se presentarán todos los comprobantes que fueron seleccionados. Al volver al seleccionador observe que apareció una nueva condición de búsqueda llamada *Comprobantes excluidos*, allí podrá cargar la lista de comprobantes que serán excluidos de los resultados.

Quiero ver solamente las facturas y recibos pendientes de un cliente, pero el sistema trae también las notas de crédito y débito. ¿Cómo hago para que el proceso solamente me traiga las facturas y los recibos sin traer las notas de crédito o débito?

La forma más sencilla de hacer que el proceso traiga solamente las facturas y recibos de un cliente es hacer una selección similar a la indica en el siguiente gráfico:

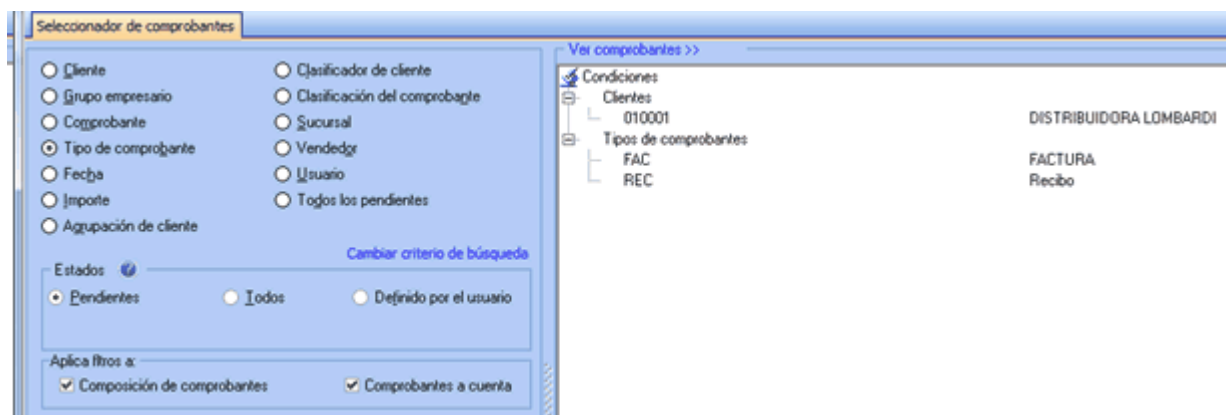

Necesito verificar las imputaciones hechas por un usuario en la última semana. ¿Hay alguna forma de ver todas las imputaciones que hizo un usuario?

El proceso de imputación de comprobantes guarda la historia de todas las imputaciones y desimputaciones realizadas. Esto permite seguir la trayectoria de cada comprobante (donde, cuando y quien lo imputó o desimputó).

Realice una búsqueda con la siguiente parametrización:

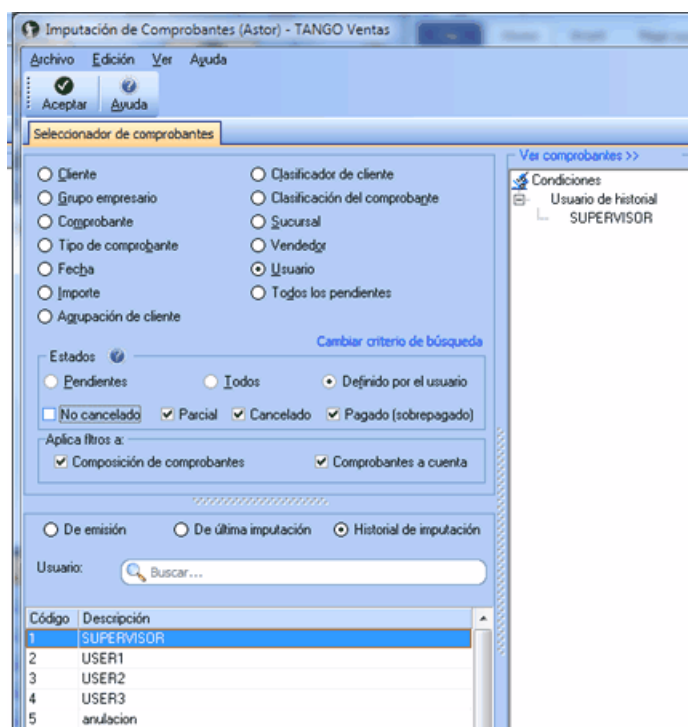

Encontré un recibo a cuenta que ya había sido imputado, pero no recuerdo a que factura. ¿Cómo puedo ver a que factura estaba imputado?. Además necesito saber quién fue el usuario que realizó la desimputación.

Realice una consulta como la que se muestra a continuación:

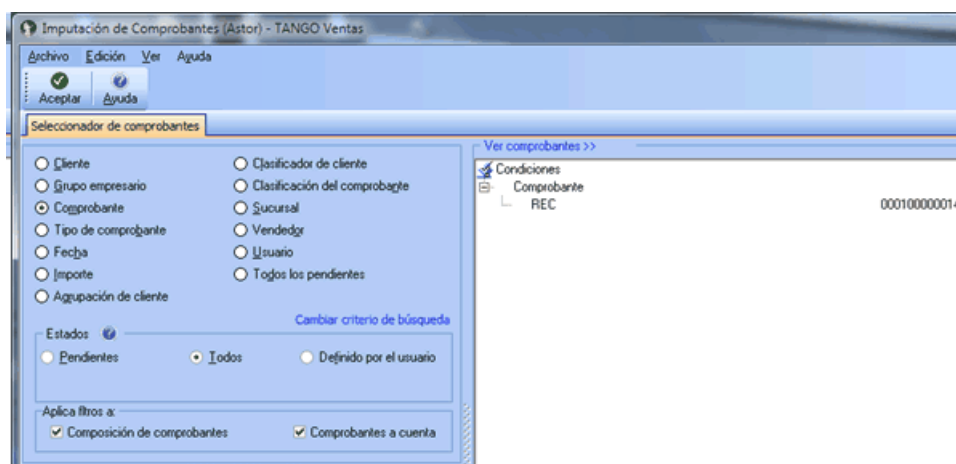

Luego de aceptar aparecerá el recibo en cuestión, haga clic con el botón derecho sobre él podrá acceder a la consulta del historial de imputaciones y desimputaciones del recibo.

Tengo que anular una factura que tiene imputados varios recibos y notas de crédito. ¿Debo desimputar cada recibo y nota de crédito antes de poder anular el comprobante o hay una mejor manera de hacerlo?

Ya no es necesario desimputar la factura para poder anularla (como en versiones anteriores a la **10.00.000**). La función *Anular comprobante* desimputa la factura en el caso de que que esté imputada, y anula el comprobante en el mismo proceso.

Tenga en cuenta que para hacer esto, el usuario debe tener permiso para desimputar y para anular comprobantes.

Quiero imputar todos los recibos que estén a cuenta de todos los clientes pero no deseo ver ni los débitos ni créditos a cuenta.

Si desea buscar todos los recibos que están a cuenta realice la siguiente selección:

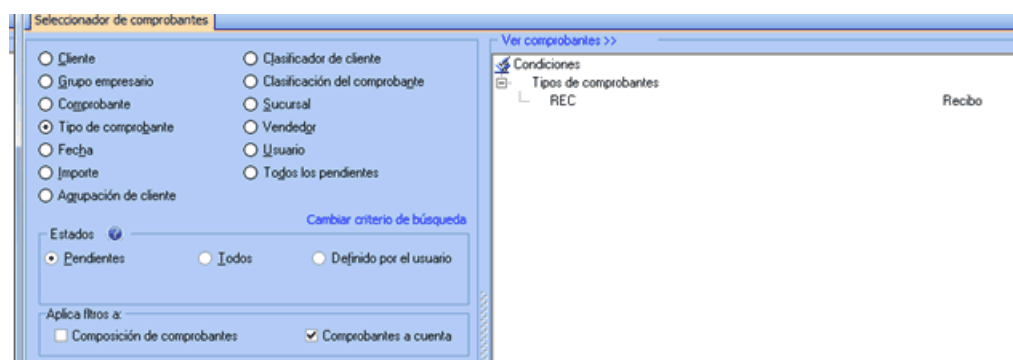

Tenga en cuenta que *Aplica filtros a* tiene seleccionado únicamente *Comprobantes a cuenta*.

Esta selección traerá todos los recibos que están a cuenta de todos los clientes. En la pantalla de imputación puede hacer la imputación en forma manual o automática.

Tengo un recibo que no fue imputado a ninguna factura y deseo ver las facturas a los que se lo puede imputar. ¿Cuál sería la mejor manera de hacer esto?

Si quiere buscar un recibo en particular, lo mejor es realizar una consulta por comprobante.

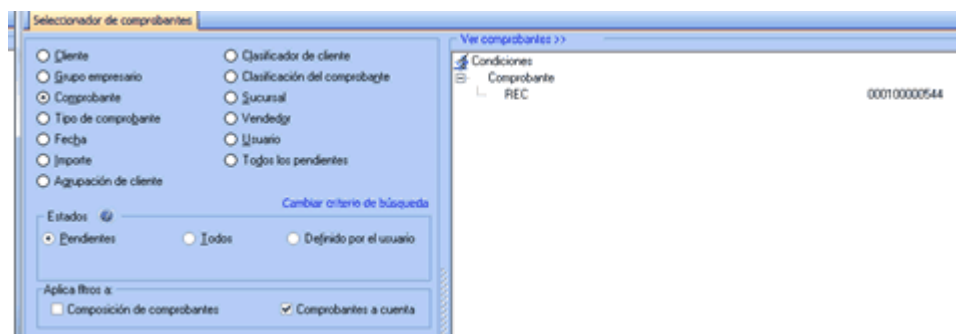

Tenga en cuenta que *Aplica filtros a* tiene seleccionado únicamente *Comprobantes a cuenta*.

Esta selección traerá todos los recibos que están a cuenta de todos los clientes. En la pantalla de imputación realice la imputación en forma manual o automática.

Tengo que anular una factura que fue emitida en forma electrónica pero el sistema me dice que no es posible ¿Qué debo hacer?

La AFIP no permite que se anulen comprobantes que fueron emitidos en forma electrónica, por lo cual la única forma de anular dicho comprobante es mediante la cancelación del mismo con una nota de crédito o de débito, según corresponda.

¿Cómo hago para imputar por grupo empresario?

En el nuevo proceso de imputación de comprobantes, ya no hace falta decidir previamente si va a imputar por cliente o por grupo empresario.

Si selecciona un cliente que pertenece a un grupo empresario, el sistema automáticamente le propondrá todos los comprobantes a cuenta de dicho cliente y también los comprobantes a cuenta de los demás clientes del mismo grupo empresario.

Tengo que imputar un cliente en dólares ¿Cómo hago para imputar en moneda extranjera?

Ya no es necesario seleccionar en que moneda va a imputar. El proceso detecta automáticamente la moneda del cliente y si es cláusula habilita las columnas en moneda extranjera. La imputación podrá hacerla en cualquiera de las dos monedas, el sistema completará automáticamente el importe convertido a la otra moneda según la cotización del comprobante.

Quiero imputar todos los recibos a cuenta de un cliente a una sola factura. ¿Tengo que ir imputando cada recibo o es posible hacer la imputación en forma masiva?

No hay una forma de hacer drag and drop de varios recibos al mismo tiempo, pero pude hacer una selección de la factura.

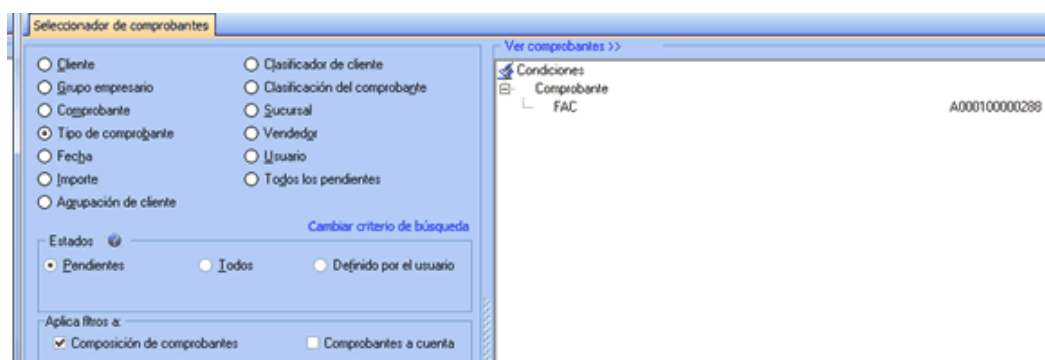

En la pantalla de imputaciones utilice el filtro *Tipo de comprobantes* para ver solamente los recibos.

Composición de comprobantes					Comprobantes a cuenta					
Tipo	Número	Fecha	Importe en \$	Saldo en \$	Estado en \$	Tipo	Número	Fecha	Importe en \$	
Cliente: 010001 DISTRIBUIDORA LOMBAR					2,724.80		010001 DISTRIBUIDORA LOMBAR			6,041.05
FAC	A000100000288	18/11/2012	2,724.80	2,724.80	NO CANCELADO	REC	000000000481	02/05/2011	6,041.05	
Cuota: 1		08/05/2013	544.96		NO CANCELADO	REC	000100000529	28/02/2013	100.00	
Cuota: 2		08/06/2013	544.96		NO CANCELADO	REC	000100000530	28/02/2013	101.00	
Cuota: 3		08/07/2013	544.96		NO CANCELADO	REC	000100000531	28/02/2013	960.00	
Cuota: 4		08/08/2013	544.96		NO CANCELADO					
Cuota: 5		08/09/2013	544.96		NO CANCELADO					

Puede imputar con el botón "Imputación automática" para que todos los recibos que ve en pantalla sean imputados a las cuotas de la factura que se ve en la ventana izquierda.

Tengo que desimputar el pago de una factura en un cliente clausula. ¿Qué debo hacer con las diferencias de cambio que se generaron en la imputación?

Si desimputa un recibo de un cliente clausula, las notas de débito y crédito que se generaron por diferencia de cambio no se desimputan, no se cancelan ni se anulan automáticamente.

Si solamente desea un cambio de imputación (cambiar un recibo por otro o aplicar alguna nota de crédito o débito) el sistema recalculará una diferencia de cambio teniendo en cuenta las diferencias de cambio anteriores, con lo cual generará una nueva diferencia de cambio derivada de la diferencia entre el importe calculado anteriormente y el importe actual. Tenga en cuenta que la nueva diferencia de cambio, será generada en el momento en que la factura sea cancelada en moneda extranjera.

En caso de no querer volver a imputar el comprobante inmediatamente, puede anular las notas de crédito o débito de diferencia de cambio, siempre y cuando no hayan sido generadas en forma electrónica o no hayan pasado ya a contabilidad. En estos casos la manera de anularlas es creando manualmente un contramovimiento, es decir una nota de crédito o débito de diferencia de cambio por el mismo valor.

Al desimputar el cobro de una factura que se realizó en fechas alternativas de vencimiento ¿que debo hacer con los ajustes que se generaron en la imputación?

En este caso, los ajustes generados no se desimputan ni se anulan automáticamente. Si no desea volver a imputar el comprobante inmediatamente puede anularlo siempre que no hayan sido generadas en forma electrónica o hayan pasado a contabilidad.

Los clientes me pagan en un recibo las facturas con varios cheques diferidos. Deseo imputar estos recibos cancelando las cuotas según las fechas de los cheques en vez de hacerlo según la fecha del recibo.

Para aplicar automáticamente los *pagos con fechas de vencimiento cercanas a las fechas de los valores recibidos* debe configurar la opción *Criterios* en parámetros de ventas.

Tenga en cuenta que esta función únicamente se aplica cuando el recibo está totalmente pendiente. Con recibos parcialmente imputados se aplicará el cobro como si fuera un pago en efectivo, imputando de fecha de vencimiento más antigua a la fecha de vencimiento más nueva y cancelando los importes sin tener en cuenta las fechas de los valores.

¿Puedo crear una nota de crédito imputada a la "cuota 2" de una factura utilizando la opción crear notas de crédito en imputación de comprobantes?

El proceso de creación de notas de débito y/o notas de crédito imputadas a una factura siempre imputa dicho comprobante a la primer cuota de la factura. Si usted necesita que este imputada a la cuota 2, puede generar la nota de crédito a cuenta y luego imputarla a la cuota 2. Otra forma es generarla imputada a la cuota 1 y luego mover la imputación a la cuota 2.

Necesito desimputar un recibo imputado en muchas cuotas de diferentes facturas ¿hay alguna manera de hacer la desimputación del recibo en forma masiva?

Existe una función llamada *Desimputación masiva* pensada para estos casos. Siga los siguientes pasos:

- 1) En el seleccionador de comprobantes busque el recibo que desea desimputar.
- 2) En la pantalla de imputaciones seleccione la primer imputación de dicho recibo. Use el menú contextual o el botón acciones para elegir la opción *Desimputacion Masiva*. El proceso le pedirá una confirmación, luego de la cual será desimputado el recibo de todos las facturas donde se encontraba imputado.

Tenga en cuenta que si quiere puede combinar el filtro del seleccionador un rango de fechas o un usuario, para que la desimputación masiva sólo se realice en las imputaciones de ese rango de fecha o las realizadas por dicho usuario.

Muevo entre cuotas una imputación de un recibo que era por \$1000 y en la cuota de destino aparece la imputación por \$5500...

Cuando mueve una imputación entre cuotas, el sistema desimputa el recibo de la cuota de origen y lo reimputa a la cuota de destino.

En este caso, el recibo seguramente estaba parcialmente imputado por \$1000 en la cuota original y tenía a cuenta \$4500 (o más). Cuando lo desimputó, devolvió al recibo a cuenta los \$1000, y cuando lo fue a imputar en la otra cuota tomó los \$5500 (\$4500 + \$1000) y los imputó a la cuota de destino.

Acordé con mi cliente que si cancelaba todas sus facturas pendientes no le cobraba el recargo por pago en el segundo vencimiento, por lo que el cliente abonó el saldo original de todas sus facturas.

Imputé ese recibo a una cuota que generaba notas de débito de ajuste por cobro en fecha alternativa de vencimiento, la generé para eliminar el recargo, pero el sistema no modificó automáticamente el importe imputado como para cancelar el importe original, con lo cual la cuota quedó con estado 'Pagada' (sobrepagada). ¿Cómo debería operar en este caso?.

Cuando usted pulsa <F2> el sistema interpreta que usted no quiere generar "ahora" la nota de débito por vencimiento en fecha alternativa, pero no tiene forma de saber que usted no va a querer generarla nunca. Ya que no es posible que el sistema comprenda que usted perdonó el recargo al cliente, o cualquier otro tipo de arreglo no convencional que usted realice, debe modificar manualmente el importe imputado para que sea igual al importe de la cuota.

Muevo entre cuotas una imputación de un recibo que era por \$1000 y en la cuota de destino aparece la imputación por \$5500...

Cuando se mueve una imputación entre cuotas, el sistema internamente desimputa el recibo de la cuota de origen y lo reimputa a la cuota de destino.

Seguramente el recibo estaba parcialmente imputado por 10 pesos en la cuota original y tenía a cuenta \$4500 (o más). Cuando lo desimputó devolvió al recibo a cuenta los \$1000 y cuando lo fue a imputar en la otra cuota tomó los \$5500 (4500 + 1000) y los imputó a la cuota de destino.

Generación masiva de comprobantes de ajustes

Este asistente le brinda la posibilidad de generar masivamente comprobantes de ajuste por cobros en fechas alternativas, diferencias de cambio y/o cancelaciones de saldos.

Al invocar este proceso, usted podrá...

- Generar comprobantes de ajuste por cobranzas en fechas alternativas, diferencias de cambio o cancelaciones de saldo.

- Generar los ajustes para todos los comprobantes pendientes que requieran generar algún ajuste (opción 'Todos los pendientes') o seleccionar, mediante distintos filtros, los comprobantes a tener en cuenta en el proceso (opción 'Según selección').
- Decidir si desea generar ajustes únicamente en notas de débito, solamente en notas de crédito o si desea generar ambas.
- Desde la opción 'Según selección' podrá seleccionar un comprobante en forma individual o según un rango de fechas, las cuales podrán ser de emisión, de vencimiento o de cobranza.
- Desde el seleccionador de clientes podrá refinar la búsqueda de comprobantes según la condición de venta de los comprobantes.
- Para la opción 'Cancelar saldos' debe indicar los importes máximos a cancelar en moneda local y en moneda extranjera. (*)

(*) Luego de cancelar saldos en moneda extranjera es recomendable ejecutar el proceso de generación de ajustes por diferencias de cambio, para que las cuotas canceladas en moneda extranjera también queden canceladas en moneda local.

Usted podrá elegir las facturas a ser consideradas por los procesos mediante diversos filtros para su selección. A dichas facturas se les generarán e imputarán los comprobantes de ajustes que correspondan en cada caso. Tenga en cuenta que para poder utilizar estas opciones debe tener habilitado el permiso correspondiente.

▼ Ajustes por cobros de facturas en fechas alternativas de vencimiento

Este proceso trabaja sobre aquellas facturas que fueron cobradas en fechas alternativas y a las que no se les ha generado el ajuste correspondiente en el momento de la cobranza o de la imputación.

▼ Ajustes por diferencias de cambio

Este proceso tiene en cuenta las facturas emitidas y cobradas total o parcialmente a clientes cláusula cuando tengan diferente cotización de moneda extranjera entre el momento de la facturación y el momento de la cobranza.

Si en el momento de la cobranza o de la imputación no se generó el ajuste por diferencia de cambio, o si fue eliminado por desimputación o anulación, este proceso volverá a calcular e imputar el correspondiente ajuste por diferencia de cambio.

▼ Ajustes por cancelación de saldos menores a un importe deseado

Este proceso permite cancelar el saldo de cuotas de facturas menores a un importe determinado.

Por ejemplo, es posible utilizado para cancelar el saldo de cuotas que están pendientes por un monto pequeño que no será reclamado, o para cancelar saldos de facturas que por alguna razón ya no podrán ser cobrados.

¿Cómo utilizar este proceso?

Siga los siguientes pasos:

- 1) Seleccione una de las siguientes opciones:
 - Ajustes por cobro en fechas alternativas.
 - Diferencias de cambio.
 - Cancelación de saldos de cuentas corriente.
- 2) Pulse "Siguiente".
- 3) En la pantalla de selección de facturas elija si desea generar ajustes sobre una selección o sobre todos los pendientes.
También deberá elegir si generara solo ajustes de crédito, solo ajustes de débito, o ambos.
Si seleccionó 'Cancelación de saldos de cuenta corriente' también será obligatorio que ingrese los importes máximos a cancelar en moneda local y extranjera.
- 4) Si en el punto anterior eligió la opción 'Según selección' se habilitarán las solapas superiores *Datos de comprobantes*, *Cientes* y *Condiciones de venta*. Desde allí podrá mejorar la búsqueda seleccionando rango de fechas y un cliente específico y/o los comprobantes que tengan determinada condición de venta. Tenga en cuenta que todas las propiedades de búsquedas definidas en estos filtros se suman entre sí.
- 5) Pulse "Siguiente".
- 6) Aparecerá una grilla indicando los comprobantes / cuotas seleccionados con el correspondiente ajuste que será generado e imputado. Deseleccione el o los registros sobre los que no desea generar ajuste alguno.
- 7) El sistema le presentará un formulario para que indique los tipos de comprobantes, talonarios y datos para la generación de impuestos que serán utilizados para la generación de los comprobantes de ajustes.
Estos valores tienen persistencia, por lo que una vez que los registre ya quedarán parametrizados para utilizarlos posteriormente. Si desea realizar modificaciones pulse el botón "Parámetros de ajustes".
- 8) Pulse el botón "Generar" para generar los comprobantes de ajustes.
- 9) Luego de generar e imputar los comprobantes, el proceso presentará una grilla con los comprobantes generados.
(*)

(*) Para generar menor cantidad de comprobantes, el sistema agrupa los ajustes a realizar dentro de una misma factura. Por ejemplo; si usted estaba cancelando el saldo de varias cuotas de una misma factura, el proceso generará una sola nota de crédito que aparecerá imputada a todas las cuotas que fueron canceladas.

Para más información, consulte la ayuda de [Cobranzas](#)^[292] e [Imputación de comprobantes](#)^[304].

Impresión de Comprobantes de Ajuste

Este proceso imprime los comprobantes por diferencia de cambio generados en forma automática a través del proceso [Cobranzas](#)^[292]. También posibilita la generación de comprobantes de ajuste por cobro en fechas alternativas definidos desde el proceso Generación masiva de recibos.

El sistema requiere el ingreso del *Tipo de Comprobante* que se desea imprimir, el *Número de Talonario* asociado y el rango de *Números de Comprobante*.

Los números de comprobante ya fueron asignados durante el proceso [Cobranzas](#)^[292], por lo tanto, es muy importante realizar su posterior impresión. Emita el comprobante antes de imprimir un comprobante que utilice el mismo talonario, ya que puede dar lugar a problemas en cuanto al uso de formularios con numeración preimpresa.

Imprima los comprobantes por diferencias de cambio una vez generados.

En caso de ingresar un rango de comprobantes, el sistema informa si los comprobantes generados por diferencia de cambio no son correlativos.

Cancelación de documentos

Permite ingresar la cobranza de un documento previamente generado.

Si la forma de pago de una operación incluye documentos, se genera un movimiento deudor en la cuenta documentos del cliente en el momento de la cobranza.

Cuando se cancela ese documento, dicha cancelación es ingresada para generar el movimiento acreedor correspondiente.

Es posible ingresar cancelaciones de documentos en forma *parcial* o *total*.

En caso de integrar con **Contabilidad Pro** (Herramientas para integración contable) al momento de generación del comprobante, se va a generar el asiento contable, si el tipo de comprobante y parámetros contables del módulo **Tesorería** fueron configurados para ello. Para obtener mayor información sobre la generación del asiento contable, acceda a [Imputación contable con Astor Pro](#)^[212]

Características generales

Al ingresar el *Código del Cliente*, se muestran en pantalla todos aquellos documentos recibidos de ese cliente, que aún no han sido totalmente cancelados.

Utilice las flechas para seleccionar el documento a cancelar y luego, pulse **<Enter>**.

El sistema mostrará los datos del documento, sugiriendo como importe a cancelar, el saldo pendiente del documento. Es posible ingresar un importe menor, pero en ningún caso, un importe mayor al saldo pendiente.

En este momento, el sistema se posiciona directamente en el módulo **Tesorería** para registrar un "Ingreso de Comprobantes" de clase 1 (cobros).

El sistema valida que la fecha del comprobante sea posterior a la *fecha de cierre para comprobantes* definida en el proceso Parámetros Generales del módulo **Tesorería**.

Si se han definido *perfiles para cobranzas*, seleccione el perfil a aplicar para el ingreso del movimiento.

Las especificaciones de este ingreso se encuentran detalladas en el manual del módulo **Tesorería**.

El tipo de comprobante a ingresar será uno de los definidos por usted en el módulo **Tesorería**.

El sistema permite cancelar los documentos en cualquier moneda, independientemente de la moneda con la que se emitió el documento.

Asimismo, es posible cancelar documentos con nuevos documentos, en cuyo caso se utilizará una cuenta distinta de documentos en cartera para realizar el ingreso.

Si usted no posee el módulo **Tesorería**, no tendrá acceso a esta pantalla, pudiendo ingresar un tipo y número de comprobante correspondiente a la cancelación del documento.

Por otra parte, si en el módulo **Tesorería** está activo el parámetro general *Asigna Subestados a Cheques de Terceros* y la operación incluye cheques, se asignará automáticamente a cada uno de los cheques el subestado definido por defecto y se actualizará su historial. Para más información, consulte en el módulo **Tesorería**, el proceso Parámetros Generales.

Una vez confirmado el ingreso de los datos, es posible imprimir un comprobante de cancelación, que utilizará un formato previamente definido (**CAND.TYP**).

Modificación de comprobantes

Este proceso permite modificar algunos datos de los comprobantes emitidos.

Para todos los tipos de comprobante

Es posible modificar los siguientes datos (si el comprobante no es de composición inicial):

- Fecha de emisión en facturas, créditos y débitos no electrónicos siempre que no hayan afectado inventario. Si usted definió fechas de cierre para comprobantes de facturación (en el proceso Parámetros Generales), la fecha de emisión será modificable sólo en los casos en que sea posterior a las fechas de cierre definidas.
- Fecha de emisión en facturas, créditos y débitos electrónicos. Se contempla la misma validación explicada en el punto anterior con respecto al control de la fecha de cierre, además si el comprobante afectó inventario se permitirá actualizar la fecha siempre que en Parámetros Generales de **Inventario** no se haya definido el uso de P.P.P. o la fecha de cierre de P.P.P. es anterior a la fecha modificada. En este caso se actualizará la nueva fecha en todos los movimientos de inventario asociados al comprobante.
- Fecha de emisión en comprobantes contado, siempre que la fecha del comprobante sea posterior a la fecha de cierre definida en el proceso Parámetros Generales del módulo **Tesorería**. Si modifica la fecha de emisión de un comprobante contado, se modificará también la fecha del comprobante de **Tesorería** correspondiente a la cobranza.
- Observaciones.
- Código de vendedor.

Si se encuentra activo el parámetro *Utiliza clasificación de Comprobantes*, mediante la tecla de función **<Alt + O>**, usted podrá modificar el código de clasificación asociado al comprobante. Si reemplaza la clasificación, ésta se tomará en cuenta para todo el comprobante, perdiendo las clasificaciones particulares que pudieran existir para algún artículo.

Si se encuentra en la ventana de renglones, presione la tecla de función **<Alt + P>** para modificar la clasificación de los artículos.

Para facturas, notas de crédito y notas de débito

Son modificables los siguientes datos:

- Condición de venta. Sólo en el caso de facturas, tenga en cuenta que al modificar una condición de ventas que no genera fechas alternativas de vencimiento por otra que si genera, se le solicitará el ingreso de las fechas adicionales. Por el contrario, si la condición de venta utilizada originalmente, genera fechas alternativas de vencimiento, y en este momento se cambia por una que no genera, las fechas alternativas asignadas a las cuotas se borran al confirmar la modificación.
- Código de vendedor
- Datos del cliente ocasional

Tipo de Transacción

En documentos con *Fecha de emisión* posterior al 31/07/2017 podrá consultar / modificar los datos correspondientes al tipo de transacción, presionando las teclas **<Alt + K>**.

Aplican esta tipificación las facturas (afectas y exentas), notas de débito y notas de crédito.

Para la modificación de los nuevos datos se tendrá en cuenta lo siguiente: si el documento es electrónico, podrá modificarlo sólo si está 'Pendiente' de envío al SII o bien, está 'Rechazado'.

Los valores posibles para el *Tipo de Transacción de Ventas* son los siguientes:

Opción	Detalle a exhibir
1	Ventas del giro
2	Venta de activo fijo
3	Venta de bienes raíces
4	Emisión nota de crédito por vale de máquinas registradora

La opción 4 - *Emisión Nota de Crédito por Vale de Máquinas Registradora* es válida sólo para notas de crédito no electrónicas.

Los valores posibles para el *Tipo de Transacción de Compras* son los siguientes:

Opción	Detalle a exhibir
1	Compras del giro
2	Compras en supermercados o similares
3	Adquisición bien raíz
4	Compra activo fijo
5	Compra con IVA uso común
6	Compra sin derecho a crédito
7	Compra que no corresponde incluir

Las notas de crédito no aplican *Tipo de Transacción de Compras*.

Datos contables:

Podrá realizar distintas modificaciones si integra con **Contabilidad Pro** (configuración que se realiza desde Herramientas para integración).

Integración con Contabilidad Pro:

- Código del modelo de asiento.
- Genera asiento: podrá modificarlo si el comprobante no ha sido transferido.
- Asiento generado: indica si el asiento fue generado y podrá modificarlo si el asiento no se encuentra transferido.
- Asiento Contable. Pulse las teclas **<Ctrl + F5>** para modificar el asiento contable.
- Parametrización contable del cliente ocasional. Pulse las teclas **<Ctrl + F4>** para modificar el la cuenta contable del cliente ocasional. Al confirmar un cambio en la parametrización contable, se abrirá la pantalla del asiento para visualizar como quedará el asiento con los cambios realizados. Podrá acceder a la modificación de la parametrización contable del cliente ocasional solo si el comprobante tiene asiento generado. En caso que el comprobante se haya exportado a contabilidad, solo podrá ingresar a consultar la parametrización contable.

Estos datos podrá modificarlos según la configuración realizada en Parámetros contables del módulo **Compras**, y en caso de utilizar perfiles de facturación, según la configuración realizada en el perfil de facturación de compras.

▼ <Ctrl + F1> Dirección de entrega

Desde esta opción usted podrá consultar y/ o modificar la dirección de entrega asociada a comprobantes de cuenta corriente.

IMPORTANTE: en caso modificar la dirección de entrega asociada a un comprobante, deberá tener en cuenta que ambas direcciones deben tener la misma configuración impositiva, de lo contrario el sistema emitirá el mensaje: "La nueva dirección de entrega debe tener igual configuración impositiva".

Para facturas

Ingrese por esta opción para modificar los vencimientos de las facturas ya emitidas.

Usted puede modificar:

- Fechas de vencimiento y sus fechas alternativas, si las hubiera.
 - ▼ Más información...

Tenga en cuenta que al modificar una condición de ventas que no genera fechas alternativas de vencimiento, por otra que si genera, se le solicitará el ingreso de las fechas adicionales.

En el caso que desee condonar los intereses por pago fuera de término a un cliente que abonó el importe original de la factura, una vez pasada la fecha de vencimiento real de una cuota que contiene fechas alternativas, quite la marca *genera ajustes* a las cuotas que decida condonar.

Mientras esta marca permanezca activa, el sistema propondrá generar los ajustes correspondientes desde [Generación de notas de débito](#)²¹⁵ (al hacer referencia a la factura cobrada con atraso).
- Importes a cada vencimiento

La modificación de fechas de vencimiento e importes implica la redistribución de los vencimientos aún no cancelados de la factura.

Para documentos electrónicos

Al seleccionar un documento electrónico para su modificación, tenga en cuenta las siguientes consideraciones:

Estado del DTE	Datos posibles de modificación
Para boletas electrónicas	<ul style="list-style-type: none"> • Genera asiento • Asiento generado
Comprobante 'Aceptado' por el SII	Ninguno
Comprobante 'Enviado' al SII	Ninguno
Comprobante 'Rechazado' por el SII	<ul style="list-style-type: none"> • Fecha de Emisión • Información Adicional
Comprobante 'Pendiente' de envío al SII	<p>Información propia de un DTE:</p> <ul style="list-style-type: none"> • Indicador de servicio • Servicio Facturado (Desde/Hasta) • Tipo de despacho • R.U.T. Solicitante • Caso de Prueba (sólo en Etapa de Certificación) • Información Adicional <p>No son modificables:</p> <ul style="list-style-type: none"> • Condicion de venta • Fechas de vencimiento • Importes a cada vencimiento • Modalidad de facturación si el cliente es ocasional. <p>Otros datos del comprobante:</p> <ul style="list-style-type: none"> • Tenga en cuenta lo indicado para cada uno de los tipos de comprobante.

Teclas de función

Para modificar los datos del cliente ocasional, pulse la tecla **<F4>** y accederá a una ventana con los datos del cliente ocasional del comprobante.

Para facturas, boletas, notas de crédito y notas de débito, consulte los renglones del comprobante pulsando la tecla **<F3>**.

Para boletas electrónicas de espectáculo, consulte el tipo de ítem ('Ticket' o 'Valor Servicio') asociado al artículo, pulsando las teclas **<Alt + I>**.

Para boletas electrónicas de espectáculo, consulte la información del ticket de espectáculo, pulsando las teclas **<Ctrl + F12>**.

Para facturas, notas de crédito y notas de débito no electrónicos que representan una prestación de servicios, consulte el período del servicio facturado pulsando las teclas **<Alt + F10>**.

Para facturas, notas de crédito y notas de débito electrónicos, consulte los datos particulares de estos documentos (estado, identificador del envío, caso de prueba, etc.) pulsando las teclas **<Alt + F10>**.

Para boletas electrónicas, consulte los datos particulares de estos documentos (indicador de servicio, período de la prestación del servicio, fecha de vencimiento de pago, etc.) pulsando las teclas **<Alt + F10>**.

Para facturas, notas de crédito, notas de débito y boletas electrónicas, modifique o consulte la información adicional de los documentos tributarios, pulsando las teclas **<Ctrl + L>**.

Desde la ventana de renglones es posible acceder a la función **<Alt + F6>** - **Bodega y descarga** para consultar si el movimiento de ese artículo descargó inventario y la bodega asociada.

Para facturas, notas de crédito y notas de débito (electrónicos y no electrónicos), pulse las teclas **<Alt + D>** para consultar el detalle de los impuestos liquidados y modificar el *Código de Impuesto SII* correspondiente a cada una de las tasas.

Modificación de fechas de vencimiento de documentos

Este proceso permite modificar las fechas de vencimiento de los documentos de un cliente, que no hayan sido cancelados.

Al ingresar el *Código de Cliente*, se visualizarán todos los documentos no cancelados.

Una vez realizadas las modificaciones, confirme el proceso pulsando **<F10>**.

Consultas

Comprobantes

Este proceso permite consultar las facturas, boletas, notas de crédito, notas de débito y recibos registrados en el sistema.

Para facturas, boletas, notas de crédito y notas de débito es posible consultar algunos datos particulares sobre el comprobante:

Exportado: indica que el comprobante fue transferido al módulo **Central**.

Sucursal: indica que el comprobante fue generado en una sucursal.

Estado: se refiere a la situación del comprobante en la cuenta corriente del cliente (pendiente, cancelado, etc.).

Afecta Stock: indica si el comprobante actualizó unidades de inventario en el momento de su ingreso. En el caso de facturas pendientes de despachar, se visualizará "**N Pendiente**".

Teclas de función habilitadas

La tecla **<F3> Renglones** permite consultar los renglones del comprobante visualizando sus cantidades, siempre en unidades de stock.

Para boletas electrónicas de espectáculo, consulte el tipo de ítem ('Ticket' o 'Valor Servicio') asociado al artículo, pulsando las teclas **<Alt + I>**.

Para facturas, notas de crédito, notas de débito y boletas electrónicas, consulte y/ o modifique la dirección de entrega asociada a comprobantes de cuenta corriente, pulsando las teclas **<Ctrl + F1>**.

Para boletas electrónicas de espectáculo, consulte la información del ticket de espectáculo, pulsando las teclas **<Ctrl + F12>**.

La tecla **<F4>** permite consultar los datos del cliente ocasional (comprobantes con código de cliente "000000").

La tecla **<Alt + K>** permite consultar el *Tipo de Transacción de Ventas* y el *Tipo de Transacción de Compras* asignado al documento.

Tenga en cuenta que esta función estará disponible si la *Fecha* del documento es posterior al 31/07/2017.

Desde la consulta de los renglones, pulse **<Alt + F6>** para consultar si el movimiento de ese artículo descargó stock y la bodega asociada. En caso que los comprobantes relacionados posean artículos que lleven doble unidad de medida,

las cantidades de estos serán siempre expresadas en la unidad de medida de control de stock, según la equivalencia correspondiente.

Para facturas, notas de crédito y notas de débito no electrónicos que representan una prestación de servicios, consulte el período del servicio facturado pulsando las teclas **<Alt + F10>**.

Para facturas, notas de crédito y notas de débito electrónicos, consulte los datos particulares de estos documentos (estado, identificador del envío, caso de prueba, etc.) pulsando las teclas **<Alt + F10>**.

Para boletas electrónicas, consulte los datos particulares de estos documentos (indicador de servicio, período de la prestación del servicio, fecha de vencimiento de pago, etc.) pulsando las teclas **<Alt + F10>**.

Para facturas, notas de crédito, notas de débito y boletas electrónicas, modifique o consulte la información adicional de los documentos tributarios, pulsando las teclas **<Ctrl + L>**.

Para facturas, notas de crédito y notas de débito (electrónicos y no electrónicos), pulse las teclas **<Alt + D>** para consultar el detalle de los impuestos liquidados.

Utilice las teclas **<Alt + M>** para consultar el [motivo](#)⁸⁵ asociado a las notas de crédito.

Si se encuentra activo el parámetro *Utiliza clasificación de Comprobantes*, mediante la tecla de función **<Alt + O>**, usted podrá consultar el código de clasificación asociado al Comprobante.

Si se encuentra en la ventana de renglones, presione la tecla de función **<Alt + P>** para consultar la clasificación de los artículos.

Cuentas Corrientes - Actual

Este proceso permite consultar saldos, resumen de cuentas y composición de saldos en moneda corriente o extranjera; tanto para la cuenta corriente como para la cuenta de documentos.

Las cuentas corrientes son bimonetarias; por lo tanto, en cualquier momento puede visualizar la expresión de la cuenta corriente en moneda corriente, o bien, en moneda extranjera. Para ello, cada comprobante se registra en ambas monedas, a menos que se trate de un comprobante por diferencia de cambio.

Usted puede seleccionar la moneda en la que desea consultar las cuentas corrientes.

Una vez seleccionado el cliente, se presentará la pantalla de saldos.

Para los clientes definidos con cláusula moneda extranjera, se visualiza en todo momento su saldo en esa moneda. En cambio, para aquellos clientes que se encuentren definidos con cláusula moneda corriente, no se visualizará su saldo en moneda extranjera hasta tanto usted indique si desea expresar los comprobantes con su cotización de origen o bien con una cotización ingresada.

Si elige expresar la cuenta corriente en moneda extranjera con cotización de origen, cada comprobante que compone el saldo del cliente será convertido a moneda extranjera a través de la cotización especificada en el momento de generar el comprobante.

De lo contrario, si elige una cotización ingresada, el sistema requerirá el ingreso de dicha cotización y reexpresará la cuenta corriente en moneda extranjera.

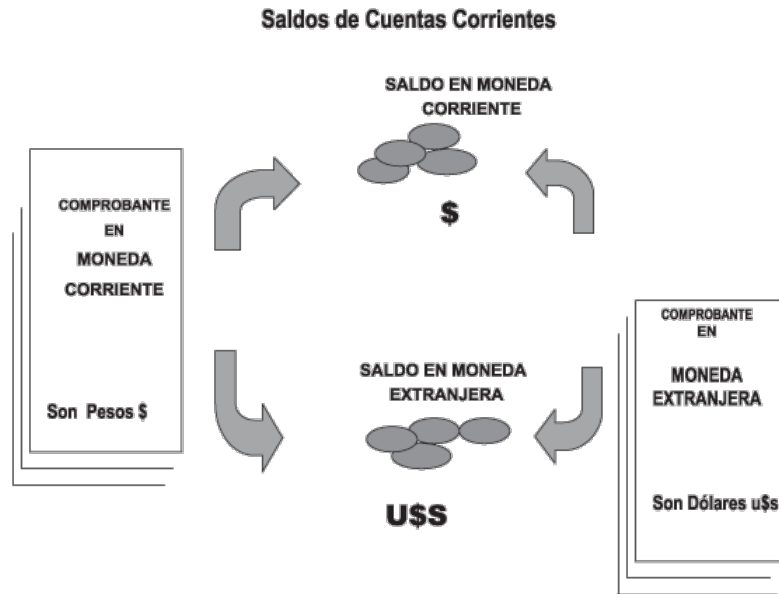

En el caso de la cuenta documentos, el saldo en moneda extranjera no es una reexpresión del saldo en moneda corriente ya que se trata de dos saldos diferentes.

Los documentos son valores, por lo tanto no se reexpresan en otra moneda. Cuando se ingresa un documento en moneda extranjera, se actualiza el saldo en dicha moneda; de la misma manera, cuando se ingresa un documento en moneda corriente, se actualizará el saldo correspondiente. Por ello, el saldo total en documentos de un determinado cliente, es la "suma" de sus saldos en ambas monedas.

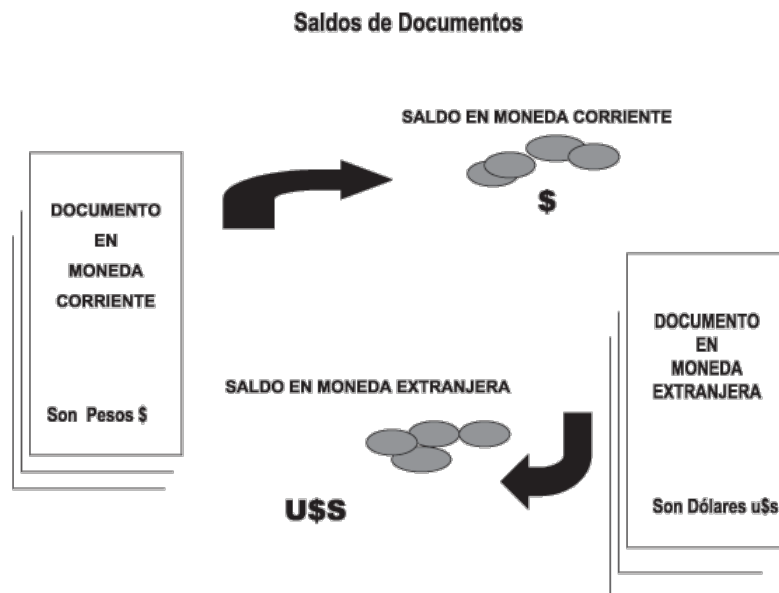

Si desea consultar los movimientos del cliente, seleccione por ejemplo, la opción **Resumen de Cuentas - Cuentas Corrientes**.

La columna *EDC* del resumen de cuentas corrientes indica el estado del comprobante. Los estados posibles son:

Para facturas:

PEN	Significa que la factura se encuentra pendiente de pago.
PAG	Significa que la factura se encuentra pagada, pero se mantendrá en los archivos actuales en el caso de ejecutarse el proceso Pasaje a Histórico ³⁵⁷ .
CAN	Significa que la factura se encuentra cancelada, y pasará a archivo histórico en el caso de ejecutarse el proceso Pasaje a Histórico ³⁵⁷ .

Para recibos, notas de crédito y notas de débito:

IMP	Significa que el comprobante se encuentra imputado.
CTA	Significa que el comprobante se encuentra pendiente de imputación o que tiene el carácter de "a cuenta".

A través de la opción **Cuenta Documentos** se visualizan los documentos del cliente en forma similar a la cuenta corriente. Cabe aclarar que en esta opción los documentos se expresan en su moneda de origen.

En el caso de seleccionar la opción **Composición de Saldos**, aparecerá una pantalla que exhibe la composición de saldos del cliente en la moneda seleccionada.

La composición de saldos muestra cómo se compone el saldo de cada factura emitida para el cliente. Es decir que exhibe todos los comprobantes aplicados a cada factura y el saldo que resulta de esa aplicación.

Los recibos, notas de crédito y notas de débito de otros clientes del grupo empresario imputados a facturas del cliente activo figuran resaltados con un "***".

Cuentas Corrientes - Histórico

Este proceso permite realizar el pasaje a histórico de los movimientos de cuentas corrientes y facturación.

Se recomienda realizar una copia de seguridad de la base de datos antes de ejecutar este proceso.

El proceso almacena en el archivo "histórico" todos aquellos movimientos de cuentas corrientes que ya han sido cancelados, acelerando el acceso a los archivos. Es recomendable ejecutar este proceso una vez realizado el cierre periódico de cuentas corrientes.

Si usted integra con **Contabilidad Pro** el proceso controla que el estado de los comprobantes sea 'contabilizado', este estado se graba cuando se realiza el [Pasaje a Contabilidad](#).^[34b] Si usted integra con **Astor Contabilidad** el proceso controla que el comprobante esté habilitado para generar asiento y en estado 'exportado' (el estado se graba cuando se realiza la [Exportación de asientos](#).^[36d])

Para los movimientos de cuenta corriente que *pasan a histórico*, tendrá la opción de almacenarlos para consultas, especificando cuantos años desea conservar a partir de la fecha de cierre. Active la opción *Indica cantidad de años a conservar* e ingrese la cantidad de años hacia atrás a conservar.

Los comprobantes almacenados en los archivos históricos más antiguos serán eliminados de la base de datos, según la cantidad de años que indique. Por ejemplo, si efectúa un pasaje a histórico con fecha 31/12/2011, y conserva 3 años, todos los comprobantes anteriores al 31/12/2008 serán eliminados.

No sucede lo mismo con los renglones de los comprobantes de facturación, que son eliminados al generar el pasaje a histórico.

Para realizar el pasaje, ingrese la fecha tope para el pasaje y el rango de clientes a procesar. Además, puede seleccionar el pasaje de comprobantes de clientes ocasionales.

Un comprobante pasará al archivo histórico si se cumplen las siguientes condiciones:

- La factura de cuenta corriente debe estar cancelada (ESTADO = CAN).
- Las fechas de todos los comprobantes imputados a una factura deben estar incluidas en el rango de fechas a pasar a histórico.
- Las fechas de los comprobantes deben ser anteriores o iguales al último cierre periódico realizado.
- Las facturas, créditos y débitos que sean de condición contado

Debido a estas condiciones, pueden mantenerse movimientos en los archivos "actuales", aunque ya hayan sido cancelados.

Tenga en cuenta que los movimientos que "pasan a histórico" no son incluidos en ninguno de los informes emitidos por el sistema. Por lo tanto, es aconsejable ejecutar el proceso [Pasaje a Histórico](#).^[35] una vez listada toda la información del período en curso.

Si desea contar con el detalle de todos los comprobantes en el [Análisis Multidimensional](#) ⁴⁰⁰ recuerde generar o actualizar las tablas correspondientes antes de realizar este pasaje.

Tenga en cuenta que si el cliente pertenece a un grupo empresario pueden pasar a histórico recibos, notas de crédito y notas de débito pertenecientes a otro cliente del grupo.

Registro de Anulaciones

Anulación de comprobantes

A través de esta opción es posible anular comprobantes correspondientes a facturación (facturas, boletas, créditos y débitos).

Anulación de comprobantes ya generados

A través de esta opción podrá anular una operación previamente realizada.

Si se trata de un *documento no electrónico* y usted tiene en su poder todas las copias del comprobante, puede proceder a su anulación conservando la documentación.

También puede optar, en lugar de anular el comprobante, por emitir un comprobante opuesto.

Por ejemplo: para anular una factura en cuenta corriente, emita una nota de crédito con las mismas características de la factura.

Si se trata de una *boleta electrónica*, el sistema exhibe un mensaje de atención para informar que no es posible anular este tipo de documento.

Si se trata de un documento electrónico (factura, crédito o débito), no es posible anularlo si éste ha sido aceptado por el SII.

Si usted emite un documento tributario electrónico (DTE) y detecta, previo al envío y aceptación por parte del SII, que ha habido un error en su confección, que no es posible ser corregido, deberá informar la nulidad del respectivo folio al SII y no deberá enviar el documento al receptor.

En ese caso, una vez anulado el comprobante generado, realice los siguientes pasos:

- Ingrese a la página del SII (<http://www.sii.cl/>).
- Seleccione la opción 'Factura electrónica'.

- Si usted se encuentra en *Etapa de Certificación*:
 - Elija la opción 'Menú Postulantes (Ambiente de Certificación)'.
 - Seleccione la opción 'Anulación de Folios'.
 - Ingrese los datos solicitados por pantalla.
- Si usted se encuentra en *Etapa de Producción*:
 - Seleccione la opción 'Anulación de Folios'.
 - Ingrese los datos solicitados por pantalla.

Si opera con el módulo **Central**, pueden presentarse los siguientes casos:

- Si el comprobante fue exportado al **Central** para la obtención de informes consolidados, se exhibirá un mensaje indicando el número de lote en el que fue exportado.
- El mensaje "El comprobante fue exportado a **Central**" se exhibe en los casos de comprobantes exportados para el seguimiento de su gestión en la administración central.
- Si el comprobante proviene de alguna sucursal, se exhibirá un mensaje indicando el número de sucursal que lo generó.

La anulación de una factura, crédito o débito contado implica la actualización automática del módulo **Tesorería**, a través de la generación del comprobante de reversión en ese módulo.

Además, si en el módulo **Tesorería** está activo el parámetro general *Asigna Subestados a Cheques de Terceros* y el comprobante incluía cheques, se borrará del historial de cheques la información del comprobante anulado.

Para anular un comprobante, se ingresan el *Tipo de Comprobante* y el *Número de Comprobante*.

El sistema exhibe en pantalla el *Cliente*, la *Fecha de Emisión* y el *Importe Total*.

Ingrese además, la *Fecha de Anulación* del comprobante y si lo desea, detalle el *Motivo de Anulación*.

Completados estos datos, en ese momento usted podrá confirmar el proceso de anulación o bien, cancelarlo.

La anulación de comprobantes posee ciertas restricciones que deben ser consideradas:

Cuando se anula una factura que hacía referencia a una o varias guías de despacho, se actualizan los pendientes de facturar en las guías de despacho, que podrán ser facturadas nuevamente por otro comprobante.

El sistema realiza una serie de controles para permitir la anulación de un comprobante generado. A continuación, se detalla cada uno de los controles y las posibles alternativas para poder realizar la anulación del comprobante:

- La fecha de emisión del comprobante debe ser posterior a la fecha de cierre para comprobantes de facturación (en el caso de facturas, notas de débito y notas de crédito).
- Si se trata de un comprobante con condición de venta 'Contado', el sistema valida también que la fecha de emisión del comprobante sea posterior a la fecha de cierre para comprobantes definida en el proceso Parámetros de Tesorería. *Alternativa: modifique la fecha de cierre correspondiente a través del proceso Parámetros de Tesorería del módulo **Tesorería**.*
- Si se trata de un comprobante con cupones relacionados, se podrá anular si los cupones son de origen 'Manual' o 'Pos no integrado' y están 'En Cartera'. En el caso de que alguno de los cupones ya no esté 'En Cartera', consulte el tópico ¿Cómo anular un cobro con Tarjetas? de la Guía de implementación sobre tarjetas de crédito y débito.
Si alguno de los cupones fue generado por una Terminal Pos debe efectuar un nuevo cupón de Devolución, generando una nota de crédito.
- La fecha de emisión debe ser posterior a la fecha del último cierre de cuentas corrientes realizado. *Alternativa: mediante el proceso [Recomposición de Saldos](#)^[353], es posible correr hacia atrás la fecha del último cierre realizado.*
- Si se trata de un comprobante con condición de venta 'Contado', el sistema valida que la fecha de reversión para **Tesorería** sea posterior a la fecha de cierre para comprobantes definida en el proceso Parámetros generales de ese módulo. *Alternativa: modifique la fecha de cierre correspondiente a través del proceso Parámetros de Tesorería del módulo **Tesorería**.*
- El comprobante no puede estar imputado en cuenta corriente a una factura, y si es una factura, no puede tener imputaciones. *Alternativa: elimine las imputaciones del comprobante a través del proceso [Imputación de Comprobantes](#)^[304].*
- Si se trata de una nota de crédito o débito generada a un cliente que pertenece a un grupo empresario, es posible que esté imputada a otro u otros clientes del mismo grupo.
Utilice la ficha **Live** del comprobante para consultar a que cliente/s fue imputado.
- Si corresponde a un comprobante de facturación, éste no debe estar contabilizado. *Alternativa: modifique el estado mediante el proceso [Modificación de Comprobantes](#)^[329], controlando que se vuelva a generar el pasaje a contabilidad.*
- El comprobante no debe formar parte del saldo inicial del cliente. *Alternativa: en este caso no se podrá anular el comprobante. Una opción posible es ingresar, por el proceso Carga Inicial, un comprobante que revierta al comprobante en cuestión. Luego, se imputa el nuevo comprobante, dejando cancelado el movimiento original.*
- Si el comprobante afecta inventario y se utiliza el cálculo de precio promedio ponderado, la fecha debe ser mayor a la del último cierre de PPP generado. *Alternativa: anule el cierre de PPP y vuelva a generarlo luego de la anulación. Tenga en cuenta que en este caso se modificará el PPP calculado.*
- Si el comprobante a anular corresponde a una factura contado con documentos relacionados, y estos fueron cancelados en forma parcial o total, no podrá anular el comprobante. *Alternativa: anule los comprobantes de cancelación correspondientes para luego poder anular el recibo.*

- Si el comprobante a anular corresponde a una factura contado cancelada totalmente por una nota de crédito, se emitirá un mensaje de confirmación por pantalla: "La factura fue cancelada totalmente por una nota de crédito. Confirma?".
- Si el comprobante a anular corresponde a un crédito que cancela totalmente a una factura contado, dejará de nuevo la factura contado pendiente de cancelación; en caso de tener cheques de terceros, quedarán en estado 'Cartera' y los cupones, con estado de 'Rechazo'.
- Si previamente configuró que integra con **Contabilidad Pro** desde las Herramientas para integración, se agrega el siguiente control:
- Si el asiento del comprobante fue exportado a contabilidad, no se puede dar de baja el comprobante, primero debe [anular el lote generado](#).^[365]

Anulación de numeración

Esta opción permite anular números de comprobantes que aún no se encuentran registrados en el sistema.

Es posible anular un único número o bien, un rango de números de comprobante.

Utilice esta opción en los siguientes casos:

- Cuando se produce un daño físico en el formulario preimpreso o fallas en la impresión del comprobante.
- Si venció su talonario y necesita anular los números restantes.
- Si imprimió los comprobantes en un talonario posterior y necesita anular los números no utilizados del talonario anterior.

Si necesita anular un folio correspondiente a un [talonario](#)^[88] que *genera documentos electrónicos*, realice los siguientes pasos una vez registrada la anulación en el sistema:

- Ingrese a la página del SII (<http://www.sii.cl/>).
- Seleccione la opción 'Factura electrónica'.
 - Si usted se encuentra en *Etapas de Certificación*:
 - Elija la opción 'Menú Postulantes (Ambiente de Certificación)'.
 - Seleccione la opción 'Anulación de Folios'.
 - Ingrese los datos solicitados por pantalla.
 - Si usted se encuentra en *Etapas de Producción*:
 - Seleccione la opción 'Anulación de Folios'.
 - Ingrese los datos solicitados por pantalla.

Mediante este proceso es posible registrar como *anulado*, el número de comprobante inutilizado, manteniendo de ese modo la correlatividad numérica.

Cabe aclarar que un *número de comprobante anulado* no puede volver a utilizarse.

Los números de comprobante que se anulen mediante este proceso serán listados en el Informe Libro de Ventas con la glosa "*comprobante anulado*".

Ejemplo de anulación

El ejemplo que presentamos a continuación corresponde a la anulación de documentos tributarios no electrónicos.

Si por error se imprime un comprobante sobre un formulario preimpreso que no le corresponde por la numeración, se anulará el número de comprobante emitido y el número de comprobante que figura en el formulario preimpreso.

Así, si se emite la factura "F0000-00000024" pero por error, el formulario preimpreso utilizado corresponde a la boleta "B00000-00000012", serán anulados ambos números de comprobante.

En el ejemplo, la factura "F0000-00000024" se anulará por la opción Comprobante Generado, ya que para el sistema es la que se encuentra registrada. En tanto que la boleta "B00000-00000012" se anulará por la opción Numeración, para no volver a utilizar ese número de comprobante.

Anulación de Cancelaciones de Documentos

A través de esta opción es posible anular comprobantes correspondientes a cancelación de documentos previamente ingresados.

Si utiliza el módulo **Tesorería**, la anulación de un comprobante de cancelación implica además, la actualización automática de ese módulo a través de la generación del comprobante de reversión correspondiente. En ese caso, el sistema valida que la fecha de reversión para **Tesorería** sea posterior a la fecha de cierre para comprobantes.

Además, si en el módulo **Tesorería** está activo el parámetro general *Asigna Subestados a Cheques de Terceros* y el comprobante incluía cheques, se borrará del historial de cheques la información del comprobante anulado.

Para anular un comprobante, ingrese el *Tipo* y *Número de Comprobante*.

El sistema exhibe en pantalla el *Cliente*, la *Fecha de Emisión* y el *Importe Total*, pidiendo su confirmación.

Si al generar la cancelación se ingresan nuevos documentos, éstos no deben tener aplicadas nuevas cancelaciones, ya que en ese caso no se permitirá la anulación.

Asiento de anulación

En caso de estar integrando con el módulo **Contabilidad Pro**, configuración que se realiza desde Herramientas para integración contable del módulo **Procesos Generales**, en caso de que el comprobante de anulación está configurado para que genere asiento al momento del ingreso, y el comprobante que está anulando había generado asiento, entonces al momento de la anulación se va a generar la reversión del asiento del comprobante que está anulando.

Listado de Comprobantes Anulados

Este proceso emite un listado de control que informa los números de comprobante que han sido registrados como anulados a través del proceso [Anulación de comprobantes](#) ³⁴⁰, en un rango de fechas a ingresar.

Procesos periódicos

Pasaje a contabilidad

Este proceso permite generar asientos automáticos que surgen de la facturación a clientes (facturas, notas de crédito y notas de débito).

Las imputaciones contables dependen del código de *tipo de asiento* asociado en cada comprobante en particular. Este código se visualiza o se modifica desde los procesos [Consulta](#)^[335] y [Modificación de Comprobantes](#)^[329] respectivamente.

La registración del asiento se realiza a través del módulo **Contabilidad**.

Los asientos generados a través de este proceso quedarán registrados en un almacenamiento común al módulo **Contabilidad** y al módulo **Ventas**, pero no se registran automáticamente en los archivos contables. Su incorporación al sistema contable se lleva a cabo en el proceso Transporte de Otros Módulos del módulo **Contabilidad**.

Se presentan dos opciones para la selección general de comprobantes a contabilizar:

Por Fecha: permite seleccionar un rango de tipos de comprobante y un rango de fechas para la generación de los asientos.

Por Comprobante: permite seleccionar para un único tipo de comprobante, un rango de números correlativos.

Luego de la selección general se indicará:

Tipo de Agrupación: es posible generar asientos automáticos según cuatro criterios posibles de agrupación. El tipo de agrupación indica el nivel de detalle o resumen con el que se generarán los asientos.

Agrupación por Tipo de Asiento y Comprobante: seleccionando este criterio, se generará un solo asiento por cada tipo de asiento asociado y tipo de comprobante. Es decir que se generarán tantos asientos como tipos se encuentren definidos en el rango, y por cada tipo de asiento, se agruparán los tipos de comprobante.

Agrupación por Fecha: en este caso se generará un solo asiento por día y tipo de comprobante. Es decir que se generarán, por cada día, tantos asientos como tipos de comprobante utilizados en ese día.

Agrupación por Comprobante: esta es la opción con mayor nivel de detalle de asientos. Generará un asiento por cada comprobante, considerando los comprobantes que se encuentren dentro de los rangos definidos anteriormente. En este caso, cada asiento será generado en la moneda de origen del comprobante. Utilizando esta opción, en la glosa del asiento generado figurarán el tipo y número de comprobante y el código de cliente que corresponda.

Resumen General por Tipo de Asiento: generará un único asiento por cada tipo de asiento incluido en el rango a procesar. Esta es la opción con mayor nivel de agrupación de comprobantes.

En los tipos de agrupación en los que un asiento puede estar formado por más de un comprobante, no se agrupan comprobantes con distinta cotización asociada. Además, si dentro de un grupo todos los comprobantes fueron registrados en la misma moneda, el asiento será generado en dicha moneda; de lo contrario, será generado en moneda corriente.

La fecha con la que se generarán los asientos depende de la agrupación y el tipo de selección ingresados:

Si la agrupación es *por Fecha*, la fecha de los asientos coincidirá con las fechas de los comprobantes generados.

Si la agrupación es *por Comprobante*, cada comprobante generará el asiento por su fecha de emisión.

Si la agrupación es *por Tipo de Asiento* o *Resumen General*, dependerá de la selección realizada. Si la selección es por fecha, generará los asientos con la "Fecha Hasta" indicada en el rango. Si la selección es por comprobante, se ingresará en pantalla la fecha con la que se generarán los asientos.

Independientemente del criterio adoptado para realizar el pasaje, para cada una de las cuentas incluidas en el asiento a transferir al módulo contable, se calcularán los importes de las apropiaciones por centros de costo. Al respecto, se tendrán en cuenta las siguientes consideraciones:

- Si en el tipo de asiento fueron definidos el código de cuenta contable y su distribución por centros de costo, el asiento resumen utilizará estas definiciones para esa cuenta.
- Si en el tipo de asiento fue definido el código de cuenta pero sin indicar una distribución por centros de costo, el importe de esa cuenta en el asiento resumen quedará sin distribuir.

- La cuenta contable proveniente de un renglón definido con el valor "AC" en el tipo de asiento, aplicará el importe calculado en este proceso al centro de costo asignado al artículo en el módulo **Inventario**. Si el artículo no tiene asignado ningún centro, el importe de la cuenta quedará sin asignación de centros de costo.
- Si varios artículos tienen asociada la misma cuenta contable, se irán acumulando los importes en los centros de costo definidos para cada uno de los artículos.

Se da opción a imprimir los asientos generados y las apropiaciones por centros de costo, siendo éste el único momento en que pueden visualizarse a través del módulo **Ventas**.

Tanto los asientos como sus apropiaciones (si las hubiere) se registran en archivos transitorios, a la espera de ser ingresados desde el módulo contable. Estos archivos no pueden ser accedidos una vez generados.

Los comprobantes que se incluyan en los asientos actualizan su estado, cambiando a **Contabilizado**. Si dentro del rango, existen comprobantes incluidos en asientos anteriores, el sistema los incluirá en los nuevos asientos según lo indicado en el parámetro Procesa Comprobantes Contabilizados.

Un asistente lo guiará en el ingreso de los datos necesarios para el proceso. Para más información sobre el asistente de exportación, consulte el ítem Asistente de Exportaciones e Importaciones en el manual de **Instalación y Operación**.

CONTABILIZACION DE UNA VENTA EN CTA. CTE.

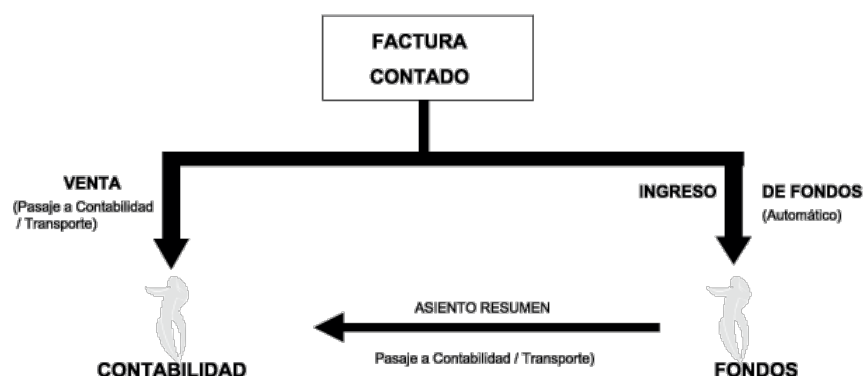
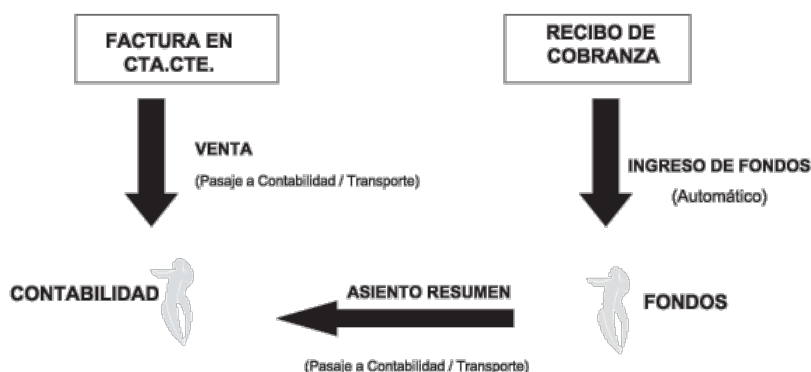

Reclasificación de comprobantes

Este proceso es de utilidad cuando, por algún motivo, se necesita asignar o cambiar la clasificación con la que están registrados los comprobantes. Usted podrá reclasificar o eliminar clasificaciones de comprobantes ya registrados.

Podrá fácilmente reclasificar comprobantes por diferentes criterios.

Reemplaza Clasificación: con esta opción podrá reemplazar o eliminar una clasificación asignada previamente en los comprobantes (reemplazar una clasificación que ya no utilice). Debe indicar el código de clasificación que desea reemplazar.

Nueva Clasificación: indique aquí la nueva clasificación que desee asignar en los comprobantes. Para eliminar clasificaciones existentes, deje este campo en blanco.

Aplica clasificación a: es posible reclasificar una parte del comprobante o todo. O sea, puede seleccionar reclasificar el encabezado y/o renglones del comprobante.

Selección de Comprobantes: puede seleccionar algún tipo de comprobante en particular para aplicar la nueva clasificación. En caso de seleccionar un solo Comprobante podrá indicar el rango de números de comprobantes a tener en cuenta.

Si selecciona Nota de Crédito o Débito, podrá indicar uno o varios tipos de comprobantes en particular.

Sólo Comprobantes sin clasificar: puede indicar si actualiza a comprobantes sin clasificar ó también los que ya cuentan con una clasificación previa, la cual quiere modificarse.

Fecha: usted puede considerar un rango de fechas en particular. En caso que la Nueva Clasificación tenga una vigencia, solamente se reclasificarán aquellos comprobantes con Fecha de Emisión dentro del rango de vigencia de la Clasificación.

Incluye comprobantes Anulados: active este parámetro si desea considerar en la reclasificación los comprobantes con estado *Anulado*.

Incluye Comprobantes Exportados: seleccione esta opción si desea considerar para la reclasificación, aquellos comprobantes con estado *Exportado*.

Los comprobantes serán reclasificados con la nueva Clasificación siempre que la misma esté habilitada en dicho comprobante. Para más información consulte el proceso Clasificación de Comprobantes.

Cuentas corrientes

Estos procesos se utilizan en forma periódica para el correcto mantenimiento de la registración de las cuentas corrientes de los clientes.

Asimismo, permiten realizar cierres y pasajes de información a archivos históricos.

Balance de cuentas corrientes

Este proceso permite emitir los balances de cuentas corrientes, verificando la composición de saldos de cada cliente.

Es necesario ejecutar este proceso antes de realizar un *cierre* de período, y también puede utilizarse periódicamente para realizar un control.

La verificación de saldos implica tomar el saldo de cada cliente a la fecha del cierre anterior, y aplicarle todos los movimientos del período actual, con la finalidad de verificar que el saldo actual sea correcto. Si surge una diferencia, será informada en el listado de balance.

En el caso de no existir cierre anterior, la fecha inicial del saldo será la correspondiente a la composición inicial de saldos del cliente o en su defecto, la fecha de alta del cliente.

Eventualmente, puede surgir una diferencia como resultado de algún problema de hardware, diferencias de tensión, cortes de luz, etc. Si esto sucede, ejecute el proceso [Reconstrucción de Estados](#) ³⁵³ y luego el de [Recomposición de Saldos](#) ³⁵³.

Seleccionando la opción **Totales**, se emitirá un listado que incluye los saldos anterior y actual de todos los clientes.

Seleccionando la opción **Movimientos**, se ingresará el rango de clientes a procesar, emitiéndose un listado con los movimientos de cuenta corriente de cada cliente en el período actual.

Cierre de cuentas corrientes

Este proceso realiza el cierre periódico de cuentas corrientes.

Ingrese la *Fecha de Cierre*, la que debe ser anterior o igual a la del día y posterior o igual a la fecha del último cierre o composición inicial de saldos.

Es importante tener en cuenta que, al realizar un cierre, el sistema almacena la fecha del cierre como fecha inicial del siguiente balance.

A consecuencia de ello, no podrán registrarse comprobantes con fecha igual o anterior a la fecha de cierre.

El cierre de cuentas corrientes le permite controlar que no se ingresen comprobantes con fechas anteriores.

Es conveniente ejecutar este proceso luego de haber analizado los balances.

Seleccionando la opción Cerrar, se realizará automáticamente el cierre periódico de cuentas corrientes.

Pasaje a histórico

Este proceso permite realizar el pasaje a histórico de los movimientos de cuentas corrientes y facturación.

Se recomienda realizar una copia de seguridad de la base de datos antes de ejecutar este proceso.

El proceso almacena en el archivo "histórico" todos aquellos movimientos de cuentas corrientes que ya han sido cancelados, acelerando el acceso a los archivos. Es recomendable ejecutar este proceso una vez realizado el cierre periódico de cuentas corrientes.

Si usted integra con **Astor Contabilidad** el proceso controla que el estado de los comprobantes sea 'contabilizado', este estado se graba cuando se realiza el [Pasaje a Contabilidad](#).³⁴⁶ Si usted integra con **Contabilidad Pro** el proceso controla que el comprobante esté habilitado para generar asiento y en estado 'exportado' (el estado se graba cuando se realiza la [Exportación de asientos](#)).³⁶⁰

Para los movimientos de cuenta corriente que "pasan a histórico", tendrá la opción de almacenarlos para consultas, especificando cuantos años desea conservarlos a partir de la fecha de cierre. Para ello, active la opción *Indica cantidad de años a conservar* e ingrese los años a considerar."

Los comprobantes almacenados en el archivo histórico más antiguos serán eliminados de la base de datos, según la cantidad de años que indique. Por ejemplo, si efectúa un pasaje a histórico con fecha 31/12/2012, y conserva 3 años, todos los comprobantes anteriores al 31/12/2009 serán eliminados.

No ocurre lo mismo con los renglones de los comprobantes de facturación, que son eliminados al generar el pasaje a histórico.

Para realizar el pasaje, ingrese la fecha tope para el pasaje y el rango de clientes a procesar, pudiendo seleccionar opcionalmente el pasaje de comprobantes de clientes ocasionales.

Un comprobante pasará al archivo histórico si se cumplen las siguientes condiciones:

- La factura de cuenta corriente debe estar cancelada (*ESTADO = CAN*).
- Las fechas de todos los comprobantes imputados a una factura deben estar incluidas en el rango de fechas a pasar a histórico.
- Las fechas de los comprobantes deben ser anteriores o iguales al último cierre periódico realizado.
- Las facturas, créditos y débitos que sean de condición contado.

Debido a estas condiciones pueden mantenerse movimientos en los archivos "actuales", aunque ya hayan sido cancelados.

Tenga en cuenta que los movimientos que "pasan a histórico" no son incluidos en ninguno de los informes emitidos por el sistema. Por lo tanto, es aconsejable ejecutar el proceso *Pasaje a Histórico* una vez listada toda la información del período en curso.

Si desea contar con el detalle de todos los comprobantes en el *Análisis Multidimensional*, recuerde generar o actualizar las tablas correspondientes antes de realizar este pasaje.

Tenga en cuenta que si el cliente pertenece a un grupo empresario pueden pasar a histórico recibos, notas de crédito y notas de débito pertenecientes a otro cliente del grupo.

Reconstrucción de estados

Este proceso analiza la consistencia de fechas de vencimiento, imputación de comprobantes y el estado de cada comprobante, realizando las correcciones necesarias.

Reconstruye los estados de los comprobantes en función de las imputaciones.

Recomposición de saldos

Este proceso recalcula los saldos de la cuenta corriente y cuenta documentos de cada cliente en base a los movimientos existentes.

Ejecute este proceso con posterioridad al de [Reconstrucción de Estados](#) ³⁵³.

Se presentan dos opciones con respecto a la fecha a tener en cuenta para el recálculo del saldo inicial o anterior de cada cliente:

1. Respetar para cada cliente la fecha que actualmente tiene asignada, es decir, la fecha de composición inicial de saldos o la del último cierre realizado.
2. Ingresar una fecha general que será utilizada para todos los clientes. En este caso, todos los comprobantes con fecha anterior o igual a la indicada compondrán el saldo anterior de cada cliente.

Cabe aclarar que este proceso podrá utilizarse también en caso de haber realizado cierres de cuentas corrientes y desear revertir la situación; modificando las fechas iniciales o de cierre de los clientes hacia atrás, permitiendo de este modo procesar información atrasada.

IEV DJ3328 Información electrónica de Ventas

Este proceso genera los archivos correspondientes a las ventas del periodo ingresado, para ser presentados ante el SII cumpliendo lo requerido por la declaración jurada 3328.

Importante: a partir del período tributario agosto del año 2017 se deroga la Resolución Exenta SII N° 5 del año 2014, que establecía la obligación de presentar la Declaración Jurada de ventas y/o prestaciones de servicios afectos a los Impuestos a las Ventas y Servicios, Formulario 3328 (según Resolución Ex. SII. N° 61 del 12 de julio de 2017).

El proceso le solicitará el rango de meses que desea informar. Desde el botón "Examinar" puede elegir el directorio donde desee guardar los archivos.

Luego de completar los datos solicitados presione el botón "Generar Libro", de esa manera los archivos correspondientes a las ventas del semestre aparecerán en el directorio indicado.

En el caso de que se detecten errores por falta de información obligatoria en los comprobantes (por ejemplo, ventas a clientes ocasionales que no tienen número de RUT), el sistema mostrará un listado de los documentos con problemas para que el usuario pueda ajustarlos mediante la modificación manual de los comprobantes.

Importante: el proceso genera los archivos en el formato adecuado, pero no envía automáticamente de los archivos al SII. Por lo tanto es responsabilidad del usuario cargar cada uno de los archivos correspondientes en el sitio web del SII, con su correspondiente clave fiscal.

El SII valida los datos contenidos en cada archivo, en caso de encontrar inconsistencias emite un informe tanto por pantalla como por e-mail. Es responsabilidad del usuario estar atento a los resultados de dichas validaciones y actuar en consecuencia para resolver ese error.

Empresas alcanzadas por esta resolución

Alcances:

El SII, mediante la Resolución Exenta nº 86, creó en Agosto de 2007 la Declaración Jurada 3323, obligatoria para todos los contribuyentes que tuvieran un crédito de IVA total anual igual o superior a los 250 millones de pesos chilenos. Esta declaración jurada es de presentación obligatoria a partir del año comercial siguiente al que se produzca la condición indicada.

La obligación para la empresa nace en el momento que ésta supera dicho monto de crédito fiscal, y persiste para toda la vida de la empresa (aunque después el monto de las compras sea menor y no se vuelva a alcanzar ese límite).

En octubre de 2011 el SII emitió la Resolución Exenta n° 117, que deja sin efecto la Resolución Exenta n° 86 del 2007. Esta nueva resolución mantiene en espíritu los mismos alcances de la resolución anterior pero reemplaza la manera de informar. Sustituye la DJ 3323 por dos Declaraciones Juradas: la DJ 3327 de Compras y la DJ 3328 de Ventas.

Excepciones:

Están eximidos de las declaraciones DJ3327 Y DJ3328 aquellos contribuyentes que tengan autorización del SII para emitir documentos tributarios electrónicos (DTEs) y que, además, hayan presentado la información electrónica de compras y ventas, correspondiente a las operaciones realizadas en el mismo semestre que se deba informar en las declaraciones juradas.

Los contribuyentes emisores de factura electrónica están expresamente eximidos de la presentación semestral de las DJ3327 y DJ3328, debido a que los mismos informan electrónicamente el detalle de sus compras y ventas.

Los contribuyentes autorizados a contabilidad electrónica, deben enviar, a través del medio de envío que utilizan habitualmente, los libros de compra y venta como lo indica la Resolución EX. SII N° 150 de diciembre del 2005.

Entrada en vigencia:

Las operaciones de compra y/o ventas a partir del 01 de Julio del 2011 deberán ser informadas a través de los formularios 3327 y 3328. Los contribuyentes que se encuentren en mora, deberán regularizar su situación según las reglas y formatos correspondientes al momento en que entró en vigencia la resolución.

Datos a informar:

En términos generales, debe informarse lo siguiente:

- Formulario N° 3327 denominado "Declaración Jurada de Compras y otras Operaciones afectas a los Impuestos a las Ventas y Servicios", en el que informarán los montos de cada uno de los tributos establecidos en el DL N° 825, que afectan mensualmente las compras de bienes, utilización de servicios e importaciones realizadas, en la forma y plazo indicados por el SII.
- Formulario N° 3328 denominado "Declaración Jurada de Ventas y/o Prestaciones de Servicios afectos a los Impuestos a las Ventas y Servicios", en el que informarán los montos de cada uno de los tributos establecidos en el DL N° 825, que afectan mensualmente las ventas de bienes y prestaciones de servicios realizadas, en la forma y plazo indicados por el SII.

Forma de presentación y frecuencia:

Las DJ3327 y DJ3328 deben presentarse en forma semestral.

Los datos del primer semestre se presentan hasta el último día de agosto de cada año. Los datos del segundo semestre se presentan hasta el último día de Febrero del año siguiente.

A fin de cumplir con la obligación establecida en la Resolución Ex.SII N° 117/2011, la obligación de cada semestre respecto a las declaraciones DJ3327 y DJ3328 se entiende por cumplida después del envío de 6 libros de Compra y 6 libros de Venta.

Información de referencia...

- [SII](#)
- [Documentación Ayuda DJ 3327 Y DJ3328](#)
- [Documentación sobre el llenado de los libros de ventas](#)
- [Documentación Técnica IECV Información sobre el formato XML para generar la Información Electrónica de Compras y Ventas \(IECV\)](#)
- [Preguntas Frecuentes del proceso de Declaración Jurada Resumen de IVA](#)
- Resoluciones y Circulares asociadas al proceso de Declaración Jurada de IVA:
 - https://www.sii.cl/DJI/DJI_ayuda/DJI_Resoluciones.html
 - <http://www.sii.cl/documentos/resoluciones/2011/reso117.htm>

Contabilización

Generación asientos contables

Este proceso genera o regenera los asientos de los comprobantes de ventas, para un determinado rango de fechas.

Si definió auxiliares contables con apropiaciones porcentuales, se genera la distribución de los importes de cada cuenta con comprobantes. Para distribuir los importes en cada auxiliar contable, se tendrán en cuenta las apropiaciones asociadas a cada cliente, a cada modelo de asiento y/o a cada cuenta contable.

Invoque esta opción si previamente definió la integración con el módulo **Contabilidad Pro**, configuración que se realiza desde Herramientas para integración contable en el módulo **Procesos Generales**.

▼ Generación de asientos contables de comprobantes.

La generación de asientos contables de **Ventas** es particular al módulo, a fin de obtener un subdiario de **Ventas**, previo a la exportación de asientos al módulo **Contabilidad Pro**.

De esta manera, será posible generar listados de revisión antes de transferir los asientos al módulo contable.

Si usted genera asiento con el ingreso del comprobante, al finalizar el ingreso del comprobante, el asiento queda generado. En caso contrario, los comprobantes quedarán sin asiento generado.

La generación de asientos contables de **Ventas** permite generar asientos de comprobantes con asiento generado o con asiento exportado a contabilidad, en ese caso se perderán los cambios realizados manualmente en el momento del ingreso del comprobante o desde la modificación de comprobantes.

Desde el proceso [Exportación de asientos contables de Ventas](#) se transfieren los asientos a **Contabilidad Pro**, pudiendo exportar asientos en forma individual por comprobante, o resumidos por fecha, por modelo de asiento o por resumen general.

▼ Consideraciones para la generación de asientos

Con respecto a la generación de las cuentas contables:

Al generar los asientos contables, el sistema tomará el modelo de asiento asociado al comprobante. Si en ese modelo alguna de las cuentas tiene activado el parámetro 'Reemplaza', se tomará la cuenta particular asignada al cliente o a los artículos según el tipo contable del modelo de asiento.

Si no se reemplaza cuentas, o el cliente, o en el caso de que los artículos no tengan definida una cuenta particular, se tomará la cuenta contable del modelo. Se priorizará el detalle de las cuentas contables del cliente o de los artículos sobre el modelo de asiento general definido.

Con respecto a la generación de auxiliares contables:

Al generar los asientos contables, se tomarán las apropiaciones del modelo de asiento asociado al comprobante. Si en el modelo alguna de las cuentas tiene activado el parámetro 'Reemplaza', se tomarán los auxiliares contables asociados al cliente o a los artículos.

Si no se reemplaza cuentas en el modelo de asiento, o el cliente o los artículos no tienen definidos los auxiliares, se tomará la definición de auxiliares asociadas en el módulo **Procesos Generales** en el proceso de Actualización individual de auxiliares contables, en la que se relaciona la cuenta contable con los tipos de auxiliares y con las reglas de apropiación.

Consideraciones generales:

- Antes de generar los asientos contables, revise los [Modelos de asientos de Ventas](#) ¹⁷³ asociados a los comprobantes.
- Complete las cuentas contables y auxiliares contables relacionadas con los clientes o con los artículos, si el modelo permite el reemplazo de cuentas.
- Si genera asiento con el ingreso del comprobante, y usted modificó el asiento en el momento de ingresar el comprobante, al regenerar el asiento desde este proceso perderá los cambios realizados manualmente.
- Si algunos de los tipos de auxiliares valida apropiación total, y no tiene una regla manual o automática definida que apropie el 100%, deberá reasignar el importe asignado al auxiliar 'Sin Asignar'. Si usted no desea completar en forma obligatoria el tipo de auxiliar deberá acceder al proceso Actualización individual de auxiliares contables y configurar que no valide apropiación total.

Parámetros

Fechas a procesar: seleccione el rango de fecha de selección. Por defecto se completa con el mes actual.

Según el criterio elegido, se solicita el ingreso de rango de fechas a considerar.

Comprobantes a procesar: puede seleccionar entre las siguientes opciones: 'Sin generar', 'Generados' y 'Exportados'. Por defecto está seleccionada la opción 'Sin generar'.

Visualiza comprobantes a procesar: en caso de tildar esta opción, antes de generar los asientos contables, se abrirá una grilla donde se muestran los comprobantes a procesar. Una vez en la grilla podrá destildar aquellos comprobantes para los cuales no desee generar asiento.

En caso de no tildar la opción *Visualiza comprobantes a procesar*, la grilla no se abrirá y se generarán los asientos para todos los comprobantes comprendidos dentro de los parámetros de selección.

Tipos de comprobantes

Tipo de comprobante: por defecto, se consideran todos los tipos de comprobantes que permite el sistema, pero será posible elegir un tipo de comprobante en particular.

Tipos de comprobante y Tipos de comprobante a procesar: por defecto, se consideran todos los tipos de comprobantes.

Utilice los botones de selección para cambiar los tipos de comprobantes a procesar.

Modelo de asientos

Modelos de asientos y **Modelos de asientos a procesar**: por defecto, se consideran todos los modelos de asientos.

Utilice los botones de selección para cambiar los modelos de asientos a procesar.

Talonarios

Talonarios y **Talonarios a procesar**: por defecto, se consideran todos los talonarios.

Utilice los botones de selección para cambiar los talonarios a procesar.

Configuración automática

Si usted desea automatizar este proceso, vaya a la opción Generación de asientos del módulo **Procesos generales**.

Eliminación de asientos contables

Mediante este proceso es posible eliminar los asientos contables de Ventas.

Invoque esta opción si previamente definió la integración con el módulo **Contabilidad Pro**, configuración que se realiza desde Herramientas para integración contable en el módulo **Procesos Generales**.

Parámetros

Fechas a procesar: seleccione el rango de fecha para seleccionar los comprobantes. Por defecto se completa con el mes actual.

Según el criterio elegido, se solicita el ingreso de rango de fechas a considerar.

Comprobantes a procesar: usted podrá seleccionar entre las siguiente opciones: 'Generados' y 'Exportados'.

Por defecto está seleccionada la opción 'Generados'.

Obtener comprobantes: desde este botón usted obtiene los comprobantes del rango de fechas solicitado, teniendo en cuenta el resto de los parámetros seleccionados.

Grilla de comprobantes: esta grilla se completa automáticamente al clicar el botón "Obtener comprobantes".

Dentro de la grilla puede utilizar el botón derecho del mouse para desmarcar todos los comprobantes en caso de necesitar hacer una selección individual.

Tipos de comprobantes

Tipo de comprobante: por defecto, se consideran todos los tipos de comprobantes que permite el sistema, pero será posible elegir un tipo de comprobante en particular.

Tipos de comprobante y Tipos de comprobante a procesar: por defecto, se consideran todos los tipos de comprobantes.

Utilice los botones de selección para cambiar los tipos de comprobantes a procesar.

Modelo de asientos

Modelos de asientos y Modelos de asientos a procesar: por defecto, se consideran todos los modelos de asientos.

Utilice los botones de selección para cambiar los modelos de asientos a procesar.

Talonarios

Talonarios y Talonarios a procesar: por defecto, se consideran todos los talonarios.

Utilice los botones de selección para cambiar los talonarios a procesar.

Exportación

Exportación de asientos contables

Este proceso cuenta con un asistente que lo ayudará a generar la información de asientos contables y de apropiaciones auxiliares para el módulo Contabilidad Pro a partir de los asientos generados para cada comprobante de Ventas existente (es decir, de los asientos de Ventas individuales de cada comprobante con asiento generado) que se generaron según el proceso [Generación de asientos contables](#) ³⁵⁶ o con la ingreso del comprobante.

Una vez realizada la exportación de asientos, los comprobantes intervinientes quedarán con el asiento exportado a contabilidad.

- [Parámetros y fechas a procesar](#) ³⁶¹
- [Asientos](#) ³⁶²
- [Comprobantes y filtros adicionales](#) ³⁶³
- [Información a mostrar](#) ³⁶³
- [Archivo XML](#) ³⁶⁴
- [Resultados del proceso](#) ³⁶⁴
- [Configuración automática](#) ³⁶⁵

Parámetros y fechas a procesar

Destino para la generación de asientos contables: los asientos contables se podrán generar en forma directa en la 'Base de datos actual' si posee el módulo **Contabilidad Pro** o bien, en 'Otra base de datos' mediante la generación de xml.

Importante: si usted exporta asientos de los módulos integrando con el módulo **Contabilidad Pro** y como destino selecciona "Otra base de datos", en la empresa origen debe definir un número de sucursal diferente al número de sucursal de la empresa de destino. Esto permite identificar en forma única los comprobantes según el origen de exportación de los asientos. Si no posee sucursales definidas, acceda al proceso **Sucursales** y luego asóciela a su empresa.

Importa asientos en la moneda de ingreso: por defecto este parámetro está inactivo, se habilita sólo para los comprobantes de facturación. En caso de ser activado si ingresa comprobantes en moneda corriente se importarán a **Contabilidad Pro** en moneda Corriente, en cambio, si se ingresa comprobantes en moneda extranjera se importarán a **Contabilidad Pro** en moneda extranjera contable habitual.

Comprobantes a procesar: indique si procesa los asientos individuales de los comprobantes con asientos generados pendientes de exportar, seleccionando la opción 'Generado' y/o si reprocesa la exportación de asientos de comprobantes exportados anteriormente, seleccionando la opción 'Exportado'.

Fecha a procesar: seleccione el rango de fechas para filtrar los comprobantes. Por defecto se propone el mes actual.

Asientos

Tipo de generación: elija un criterio de procesamiento de los comprobantes seleccionados. Las opciones son: 'Comprobante', 'Modelo de asiento', 'Fecha' o 'Resumen general'.

Por defecto se propone agrupar por 'Modelo de asiento'.

- **Comprobante:** esta opción genera un asiento por cada comprobante seleccionado, uno para el asiento del ingreso del comprobante, y otro para el asiento de anulación del comprobante.
- **Modelo de asiento:** esta opción agrupa los asientos por modelo de asiento de los comprobantes seleccionados y para la fecha ingresada
- **Fecha:** esta opción agrupa los asientos por fecha primero y luego por modelo de asiento de los comprobantes seleccionados.
- **Resumen general:** esta opción agrupa en un solo asiento todos los comprobantes seleccionados. Se deberá ingresar el tipo de asiento a generar, la glosa del encabezado del asiento y la fecha del asiento a generar.

En los criterios de agrupación, cuando un asiento está conformado por más de un comprobante, no se agruparán los comprobantes que tengan distinta cotización asociada. Además, si todos los comprobantes fueron registrados en la misma moneda, el asiento será generado en dicha moneda. De lo contrario, será generado en moneda 'Corriente'. Los comprobantes que se incluyan en los asientos, actualizan su estado, pasando de 'Generado' a 'Exportado'.

Utiliza datos del comprobante para el concepto del asiento: este parámetro se habilita cuando la modalidad de generación es por 'Comprobante'. Al activar esta opción se asigna como concepto del asiento el código de cliente, y el tipo y número del comprobante. Caso contrario toma la glosa del modelo de asiento.

Fecha de asiento: si la modalidad de generación es por 'Modelo de asientos' o por 'Resumen general', habilite este campo para ingresar en forma manual la fecha del asiento a generar. Por defecto se propone la fecha hasta del rango de fechas a procesar.

Tipo de asiento: si eligió la opción 'Resumen general', ingrese el tipo de asiento a considerar. Es un valor obligatorio.

Si usted integra con el módulo **Contabilidad Pro** el sistema crea un tipo de asiento genérico para el módulo. Por ejemplo: Tipo de asiento 'GV', 'Asientos de Ventas'.

Concepto de asiento: si eligió la opción 'Resumen general', ingrese la glosa del encabezado del asiento a considerar. Es un valor obligatorio.

Usted puede ingresar un valor manualmente, o seleccionar alguna de las glosas asociadas al tipo de asiento. Para automatizar esta selección puede definir una glosa por defecto para el tipo de asiento. Esta agrupación podrá ser utilizada desde el módulo **Contabilidad Pro** para utilizarla como filtro de listados y/o procesos.

Comprobantes y filtros adicionales

Comprobantes a procesar con asiento: indique si procesa los comprobantes con asiento generado que están pendientes de exportar y/o si procesa los comprobantes con asientos ya exportados anteriormente.

Por defecto está activa la opción 'Generado'. Es un valor obligatorio.

Aplica filtros adicionales: por defecto este parámetro se encuentra desactivado. Si se activa usted puede acceder a los filtros adicionales para aplicar otros filtros sobre los comprobantes a procesar.

La solapa *Tipo de comprobante* tiene dos opciones, por comprobante o por tipo de comprobante. Por defecto aparece seleccionada la opción por tipo de comprobante.

- **Por comprobante:** podrá seleccionar un tipo de comprobante, debiendo ingresar un rango de números de comprobantes.
- **Por tipo de comprobante:** aparecen los todos los tipos de comprobantes y los tipos de comprobantes a procesar, por defecto se asignan todos los tipos de comprobantes. Utilice los botones de selección para cambiar los tipos de comprobantes a procesar.

También podrá aplicar filtro por:

- Modelos de asientos
- Talonarios

Información a mostrar

Visualiza asientos exportados: si activa esta opción, se exhibe un reporte de control con la información correspondiente a los asientos generados.

Visualiza comprobantes sin asiento generado: si activa esta opción, se exhibe en una grilla la información correspondiente a los comprobantes pendientes de generar asiento.

Archivo XML

A continuación se explican los parámetros necesarios para la generación del archivo XML para el intercambio con 'Otra base de datos'. Tenga en cuenta que los mismos no aparecerán si en *Destino para la generación de asientos contables* usted eligió la opción 'Base de datos actual'.

Destino de la exportación: seleccione al menos un destino de exportación. Las opciones posibles son: 'Archivo fijo', 'Enviar a carpeta ftp' o 'Enviar por nexo'. Por defecto está activo el destino 'Archivo fijo'.

- **Archivo fijo:** desde el botón "Examinar" ingrese el directorio en que se grabará el archivo a generar.
- **Enviar a carpeta ftp:** seleccione esta opción si utiliza la transferencia de archivos entre sistemas. Ingrese el directorio, el usuario y la contraseña donde se grabará el archivo a generar.
- **Nexo:** seleccione este último destino si utiliza la transferencia automática de datos entre sus distintas soluciones **Astor**. Para adquirir esta herramienta, póngase en contacto con su proveedor habitual de software.

Envía duplicado por correo electrónico: si activa esta opción, podrá enviar vía e-mail, una copia del archivo generado.

Comprime los archivos XML generados: tilde esta opción para generar la información en formato comprimido.

Nombre del archivo ZIP: si está activo el parámetro anterior, ingrese un nombre de archivo ZIP a generar. Se propone por defecto, el nombre *Asientos_GV.zip*, pero será posible cambiarlo.

Protegido con contraseña: tilde esta opción si prefiere proteger el archivo ZIP con una contraseña.

Contraseña y Confirmación: si el archivo a importar se protegerá con una contraseña, el sistema solicitará el ingreso de estos datos.

Tenga en cuenta que la contraseña debe tener una longitud mínima de 4 caracteres.

El sistema diferencia los caracteres ingresados en mayúsculas de los ingresados en minúsculas. Así, por ejemplo, la contraseña "Ab24" no es igual a la contraseña "AB24".

Resultados del proceso

Si usted realiza la exportación en forma directa en la 'Base de datos actual', en caso de existir asientos que no cumplan con las validaciones para la importación en **Contabilidad Pro**, el sistema anulará el lote, dejando los asientos de los

comprobantes en estado 'Generado'. Si existen comprobantes que ya hayan sido importados en un asiento a **Contabilidad Pro**, conservarán su estado como 'Exportado'.

Al terminar el proceso aparecerá una grilla con todos los asientos importados y/o con todos los asientos rechazados con el motivo de rechazo, diferenciándose entre los asientos que generan rechazo del lote, y los asientos rechazados que no afectan a la generación del mismo. Haga doble clic sobre un asiento importado para acceder al asiento de **Contabilidad Pro**.

Configuración automática

Si usted desea automatizar este proceso, vaya a la opción Exportación de asientos del módulo **Procesos generales**.

Anulación de lotes contables generados

Si usted generó un lote de exportación, mediante el proceso [Exportación de asientos contables de Ventas](#),³⁶⁵ los comprobantes intervinientes quedarán con el asiento exportado. Mediante este proceso es posible revertir esa situación, volviendo esos comprobantes al estado anterior y liberándolos para futuras exportaciones.

Invoque esta opción si previamente definió la integración con el módulo **Contabilidad Pro**, configuración que se realiza desde Herramientas para integración contable en el módulo **Procesos Generales**.

Modalidad de selección: elija uno de los siguientes criterios:

- Por número de lote de exportación. Se solicita el número de lote de exportación a procesar.
- Por datos de la generación. Si elige esta modalidad, ingrese la fecha, el usuario y/o terminal.

Obtener lotes de exportación: desde este botón usted obtendrá los lotes generados en la exportación de asientos, según los parámetros seleccionados.

Grilla de lotes de exportación: esta grilla se completará automáticamente al cliquear el botón "Obtener lotes de exportación".

Seleccione los lotes que desea anular y presione el botón "Aceptar".

Lotes contables generados

Acceda a este proceso para consultar y listar la información referente a las generaciones de lotes de comprobantes que surgen cada vez que efectúa la exportación de asientos de Ventas.

Invoque esta opción si previamente definió que integra con el módulo de **Contabilidad Pro**, configuración que se realiza desde Herramientas para integración contable del módulo **Procesos Generales**.

Un mismo comprobante con asiento generado de registración o de anulación (comprobante con asiento generado) puede enviarse a **Contabilidad Pro** tantas veces como sea ejecutado el proceso de exportación, quedando referenciado en distintos y sucesivos lotes de exportación.

Modalidad de selección: elija uno de los siguientes criterios:

- Por número de lote de exportación. En este caso, se solicita el número de lote de exportación a procesar
- Por datos de la generación o bien. Si elige la modalidad 'Por datos de la generación', ingrese la fecha, el usuario y/o terminal.
- Aplicar filtro. Si opta por esta opción, accede a la búsqueda de lotes contables generados. En este caso no se habilita el botón "Obtener lotes de exportación".

Obtener lotes de exportación: este botón hace disponibles los lotes generados en la exportación de asientos según los parámetros seleccionados.

Grilla de lotes de exportación: esta grilla se completará automáticamente al clicar el botón "Obtener lotes de exportación". Seleccione los lotes que desea consultar.

Al hacer clic en el botón "Aceptar", se obtienen los detalles de los comprobantes de los lotes seleccionados en la solapa *Parámetros*. El proceso se posiciona y habilita en forma automática en la solapa *Detalle de comprobantes*.

Para obtener un reporte de la información consultada, haga clic en el botón "Imprimir" que se encuentra al pie de la pantalla.

Informes

El sistema permite obtener una amplia gama de informes relacionados con este módulo.

La mayoría de estos informes pueden listarse de la siguiente manera:

- En unidad de medida de ventas o unidad de medida de stock. Si selecciona la unidad de stock como la unidad a considerar, las cantidades serán expresadas en la unidad de medida de stock de precios y costos. En caso que se utilice la unidad de ventas las cantidades se visualizarán convertidas a la unidad de medida de ventas.
- Expresados en moneda corriente, en moneda extranjera o en moneda cláusula (si la información a listar corresponde a la cuenta corriente).

El criterio de bimonetización es el siguiente: cuando se ingresa un comprobante, se registra tanto en moneda corriente como en moneda extranjera, en base a la cotización asociada.

Informes en Moneda Corriente

Los informes emitidos en esta modalidad toman el valor registrado en moneda corriente para cada comprobante, independientemente de la moneda con la que se lo haya ingresado. Es decir, se mantienen los valores originales de cada comprobante en moneda corriente.

Informes en Moneda Extranjera

En esta opción, para aquellos comprobantes que corresponden a clientes con cláusula moneda extranjera, se toman los valores originales en moneda extranjera; y para los correspondientes a clientes con cláusula moneda corriente, se da opción a reexpresarlos según dos criterios de conversión:

Con Cotización de Origen: en este caso se toman los valores originales en moneda extranjera, es decir, convertidos con la cotización asociada al comprobante.

Con Cotización Ingresada: se calcula para cada comprobante el valor en moneda extranjera en base al valor de origen en moneda corriente y la cotización ingresada para el informe.

En resumen, los comprobantes generados con cláusula moneda extranjera mantienen sus valores originales, mientras que los generados con cláusula moneda corriente pueden ser reexpresados con otra cotización.

Si desea interrumpir un listado una vez comenzada su impresión, pulse la tecla **<Esc>**.

Facturación

Libro de Ventas

Este proceso permite emitir el Informe Libro de Ventas para un rango de fechas.

Invoke este proceso para emitir el Libro de Ventas de su empresa, con el detalle de todos los documentos emitidos por las ventas realizadas en el período solicitado.

Comandos del menú Libro de Ventas

A continuación se detallan los comandos disponibles desde el menú de esta ventana.

- [Listar](#) ³⁶⁸
- [Filtros](#) ³⁶⁹

Listar

Usted puede emitir este listado por partes, es decir, imprimir únicamente los encabezamientos para enviar a timbrar; imprimir sólo el cuerpo del listado para sobreimprimir lo que se envió a timbrar o bien, imprimir el listado completo.

En esta opción, usted elige en primer lugar, la modalidad de emisión del libro:

- **Encabezado:** se imprimen únicamente los encabezados para su timbraje posterior.

- **Cuerpo:** se imprime únicamente el cuerpo o el detalle del libro. Utilice esta modalidad para sobreimprimir los formularios timbrados.
- **Completo:** se imprime el listado en su totalidad (encabezado y cuerpo).

Entre los datos a imprimir en el encabezado del libro, se encuentra la información propia de la empresa (razón social, domicilio, comuna, giro y R.U.T.).

Indique también los datos identificatorios del representante legal (nombre y R.U.T.), los que serán impresos en la primera hoja del libro.

Como Título, ingrese el texto a imprimir en el encabezado del Libro de Ventas. También, es posible hacer referencia a una glosa.

Los datos mencionados son almacenados y pueden ser confirmados o modificados cada vez que emita este informe.

Para la emisión del Libro de Ventas es necesario el ingreso de la siguiente información:

- Primer Número de Folio.
- Período a imprimir (Desde Fecha – Hasta Fecha). Por defecto, se propone el mes anterior.
- Primer Número de Hoja.

Los documentos tributarios emitidos (manuales y/o electrónicos) se registran en el Libro de Ventas ordenados por código de documento, fecha de emisión y número de folio.

Si el contribuyente es un *emisor electrónico*, se informan los documentos electrónicos que han sido aceptados por el Servicio de Impuestos Internos (SII).

En relación a las boletas (códigos 35 – Boleta y 38 – Boleta exenta), se informa por día, el primer y el último número de boleta emitido, la cantidad de documentos emitidos y los importes (afecto, exento, impuestos y total).

El cuadro resumen incluye los datos de la base imponible, débitos y créditos fiscales para el IVA.

Filtros

Invoque este comando para definir una selección particular para la emisión de este informe.

Es posible aplicar la acción de *incluir* o *excluir* en los siguientes tópicos:

- Tipo de Clientes ('Habituales', 'Ocasionales' o 'Todos')
- Talonario
- Tipo de Documento

- Tipo de Comprobante
- Número de Comprobante

Cada uno de ellos con selección del rango a procesar.

Dado que el uso de este comando es opcional, por defecto, se incluye en el listado toda la información correspondiente a los tópicos indicados.

Impuestos Registrados

Este proceso emite un listado de impuestos registrados, ordenado por tipo de impuesto o por fecha.

Los tipos de impuesto a emitir son todos los definidos en el proceso Tasas.

Si emite el informe por tipo de impuesto, puede indicar, opcionalmente, un código de región.

Resumen de Ventas

Resumen de Ventas por Cliente

Este proceso informa el importe total facturado por cliente, en un período determinado.

Incluirá las facturas y los comprobantes de crédito y débito que tengan activado el parámetro correspondiente en el proceso Tipos de Comprobante.

Detalla Comprobantes: permite listar, para cada cliente, los comprobantes que componen el importe total facturado.

Acumula grupos empresarios: seleccione este parámetro cuando desee consultar los clientes de grupos empresarios como un único cliente.

Los grupos empresarios se muestran al final del informe.

Resumen de Ventas por Región

Este proceso informa el importe total facturado por región, en un período determinado.

Incluirá las facturas y los comprobantes de crédito y débito que tengan activado el parámetro correspondiente en el proceso Tipos de Comprobante.

El campo *Detalla Comprobantes* permite listar, para cada región, los comprobantes que componen el importe total facturado.

Resumen de Ventas por Vendedor

Este proceso informa el importe total facturado por vendedor, en un período determinado.

Si está activo el parámetro *Incluye Vendedores Inhabilitados*, podrá analizar la información de los vendedores deshabilitados.

El campo *Detalla Comprobantes* permite listar, para cada vendedor, los comprobantes que componen el importe total facturado.

Resumen de Ventas por Zona

Este proceso informa el importe total facturado por zona, en un período determinado.

El campo *Detalla Comprobantes* permite listar, para cada zona, los comprobantes que componen el importe total facturado.

Resumen de Ventas por Bodega

Es posible obtener el resumen de ventas por bodega a nivel comprobante o bien, a nivel artículo, en moneda corriente o extranjera.

▼ Por bodega del comprobante

Esta opción informa, para un período determinado, el importe total facturado por la bodega ingresada en el *encabezado de los comprobantes*.

El campo *Detalla Comprobantes* permite listar, para cada bodega, los comprobantes que componen el importe total facturado.

▼ Por bodega del artículo

Esta opción informa el importe total neto facturado por cada artículo, para un período y rango de artículos determinado, totalizando y agrupando la información por cada bodega.

Junto a los artículos siempre se indica la *cantidad* y *precio unitario neto* de cada comprobante.

Utilice esta modalidad de emisión cuando en sus comprobantes, usted ingresa diferentes bodegas para los artículos.

Resumen de Ventas por Región / Giro

Este proceso informa el importe total facturado por región y giro, en un período determinado.

Incluirá las facturas y los comprobantes de crédito y débito que tengan activado el parámetro correspondiente en el proceso Tipos de Comprobante.

El código de giro corresponde al asignado a cada uno de los artículos.

No se incluirán en el reporte aquellos artículos que no posean código de giro ingresado.

Prorratea Descuento: si no realiza el prorrateo, el importe calculado será el que surja de multiplicar la cantidad por el precio unitario sin impuestos.

En cambio, si activa este parámetro, el importe correspondiente a descuento se proporcionará entre todos los renglones de cada comprobante, coincidiendo el total con el neto gravado más no gravado del comprobante.

 Ejemplos...

Región: 01 Capital

Artículos:

0101000003	Producción Propia
0101000004	Reventa

Comprobante:

Código de Artículo	Cantidad	Precio	Importe
0101000003	10	20.00	200.00
0101000004	20	35.00	700.00
Subtotal:		900.00	
Descuento 10%:		-90.00	
Total sin Impuestos:		810.00	

Si no se prorratean los importes, el resumen de compras informará:

Región : 01 Capital

Detalle	Total sin Impuestos
ARTICULOS PROPIOS	200.00
ARTICULOS DE REVENTA	700.00
Total:	900.00

Con prorrateo de descuento:

Región : 01 Capital

Detalle	Total sin Impuestos
ARTICULOS PROPIOS	180.00
ARTICULOS DE REVENTA	630.00
Total:	810.00

En el último ejemplo, los importes calculados surgen de proporcionar el valor de descuento sobre el total sin impuestos del comprobante. Esa proporción se distribuye entre cada uno de los renglones del comprobante.

Resumen de Ventas por Condición de Venta

Este proceso informa el importe total facturado por condición de venta, en un período determinado.

El campo *Detalla Comprobantes* permite listar, para cada condición de venta, los comprobantes que componen el importe total facturado.

Puede indicar un rango de clientes e incluir, opcionalmente, los comprobantes de clientes ocasionales.

Resumen de Ventas por Año

Este proceso informa totales facturados por mes / año en forma resumida, acompañado con el gráfico correspondiente.

Ingrese el *rango de años* a analizar y las consideraciones en cuanto a *moneda de expresión*.

Este resumen incluye las *facturas* y aquellos comprobantes de *crédito* y *débito* que tengan activado el parámetro *Interviene en Rankings en Valores* en el proceso Tipos de Comprobante.

Incluye Impuestos: los totales de ventas informados en este listado incluirán los impuestos, según se indique en este parámetro.

Ranking de Ventas

Ranking de Ventas por Cliente

Este proceso emite un informe de los totales de ventas en importes por cliente, ordenado en forma de ranking, con porcentajes de participación de cada cliente en el total de ventas y porcentaje acumulado de ventas, permitiendo así un análisis de la curva ABC.

Incluye las operaciones de ventas realizadas dentro de un rango de fechas a seleccionar. Por operaciones se entiende facturas, créditos y débitos.

Lista Ocasionales: activando esta opción, los clientes ocasionales participarán en el ranking como un todo, es decir, como un solo cliente más.

Incluye Impuestos en el Total: los totales de ventas informados a través de este listado incluirán los impuestos, según se indique en este parámetro.

Genera gráfico en Excel: los rankings de ventas permiten, en lugar de emitir un informe, generar un gráfico en una hoja de Excel.

Activando este parámetro se visualizará un asistente que lo guiará para la generación del gráfico.

El gráfico incluirá siempre los 10 primeros clientes del ranking dentro del rango seleccionado.

Una vez generado, usted podrá imprimir el gráfico o modificar el tipo de gráfico directamente desde Excel.

Detalla Comprobantes: activando esta opción se listarán, para cada cliente, los comprobantes que componen el importe total facturado.

Acumula grupos empresarios: seleccione este parámetro cuando desee consultar los clientes de grupos empresarios como un único cliente.

Los grupos empresarios se muestran precedidos de la sigla 'GE'.

Ranking de Ventas por Artículo

Mediante este proceso se obtiene un informe de la distribución de las ventas entre los diferentes artículos. el informe se emite en forma de ranking con porcentajes de participación de cada artículo en el total de ventas y porcentaje acumulado, permitiendo así un análisis de la curva ABC.

Es posible listarlo según cuatro criterios: por 'Cantidades', por 'Unidades de Venta', por 'Importes Facturados' o por 'Precios de Lista'.

Con respecto a la *bodega*, se tiene en cuenta la sucursal del encabezado de cada comprobante.

Por Proveedor: si se encuentra instalado el módulo **Proveedores** se seleccionará el rango de artículos desde la relación *Proveedor - Artículo*. De esta manera, se incluirán los artículos que provee un proveedor a ingresar.

Lista Ocasionales: si activa este parámetro, se incluirán los comprobantes de facturación correspondientes a clientes ocasionales.

Agrupar por Base: si utiliza artículos con escalas y se activa este parámetro, en el ranking se incluirán los artículos con escalas agrupados por su código base, junto al resto de los artículos. Para ello, se calculará el total de las ventas para cada código base y luego, se analizará su posición en el ranking.

Genera gráfico en Excel: los rankings de ventas permiten, en lugar de emitir un informe, generar un gráfico en una hoja de **Excel**.

Activando este parámetro se visualizará un asistente que lo guiará para la generación del gráfico.

El gráfico incluirá siempre los 10 primeros artículos del ranking dentro del rango seleccionado.

Una vez generado, usted podrá imprimir el gráfico o modificar el tipo de gráfico directamente desde **Ms Excel**.

▼ Para la opción 'Por importes'

Prorratea Descuento: si no realiza el prorrateo, el importe calculado será el que surja de multiplicar la cantidad por el precio unitario sin impuestos. En cambio, si se activa este parámetro, el importe del descuento se proporcionará entre todos los renglones de cada comprobante, coincidiendo el total con el neto gravado más no gravado del comprobante.

▼ Para la opción 'Por precios de lista'

En este caso se valorizarán las unidades vendidas por un precio de lista a seleccionar.

Ranking de Ventas por Cliente / Artículo

Este proceso permite obtener un informe de artículos facturados por cliente, en cantidades y en importes, para un rango de artículos.

Analice en forma gráfica, los artículos más vendidos a cada cliente.

Para cada cliente los artículos se ordenan en forma de ranking, con porcentajes de participación de cada artículo en el total y porcentaje acumulado de ventas, permitiendo así un análisis de la curva ABC para cada cliente en particular.

Este informe puede listarse según distintos criterios: en cantidades, importes facturados o precios de lista.

Seleccionando la opción 'Por Cantidades', la base del ranking es la cantidad de unidades vendidas por artículo a cada cliente.

Seleccionando las unidades de venta, considerará la cantidad de bultos facturados en cada comprobante.

Seleccionando la opción 'Por Importes', la base del ranking es el importe facturado, y se indicará si se incluyen los importes correspondientes a descuento. En caso afirmativo, se proporcionarán estos importes entre todos los ítems de cada comprobante.

Con respecto a la *bodega*, se tiene en cuenta la sucursal del encabezado de cada comprobante.

Lista Clientes Ocasionales: si activa esta opción, los clientes ocasionales participarán en el ranking como un todo, es decir, como un cliente más.

Genera gráfico en Excel: los rankings de ventas permiten, en lugar de emitir un informe, generar un gráfico en una hoja de **Ms Excel**.

Este parámetro se podrá activar únicamente si se seleccionó un solo cliente dentro del rango, ya que permite graficar los artículos facturados a un cliente en particular.

Activando este parámetro, se visualizará un asistente que lo guiará para la generación del gráfico.

El gráfico incluirá siempre los 10 primeros artículos del ranking para el cliente dentro del rango seleccionado.

Una vez generado, usted podrá imprimir el gráfico o modificar el tipo de gráfico directamente desde **Ms Excel**.

Ranking de Ventas por Artículo / Cliente

Este proceso permite obtener un informe, en cantidades y en importes, de los clientes a los que se les facturó cada uno de los artículos.

Para cada artículo, se ordenan los clientes en forma de ranking, con porcentajes de participación de cada cliente en el total y porcentaje acumulado de ventas.

Con respecto a la *bodega*, se tiene en cuenta la sucursal del encabezado de cada comprobante.

Genera gráfico en Excel: los rankings de ventas permiten, en lugar de emitir un informe, generar un gráfico en una hoja de **Ms Excel**.

Este parámetro se podrá activar únicamente si se seleccionó un solo artículo dentro del rango, ya que permite graficar los clientes a los que se les facturó un artículo en particular.

Activando este parámetro, se visualizará un asistente que lo guiará para la generación del gráfico.

El gráfico incluirá siempre los 10 primeros clientes del ranking para el artículo dentro del rango seleccionado.

Una vez generado, usted podrá imprimir el gráfico o modificar el tipo de gráfico directamente desde **Ms Excel**.

Comprobantes Emitidos

Este proceso brinda un listado de comprobantes de facturación emitidos en un rango de fechas, ordenados por número de comprobante o bien por fecha de emisión.

Seleccionando el comando *Listar* se presenta un menú con las siguientes opciones:

Por Tipo de Comprobante: a través de esta opción se emite un listado de facturas (FAC) o cualquier comprobante de crédito o débito definido en el proceso Tipos de Comprobante. Si no indica un tipo de comprobante, el informe incluirá todos los tipos de comprobantes definidos.

Notas de Crédito en General: permite obtener un informe de todos los comprobantes definidos como crédito en el proceso Tipos de Comprobante para un rango de fechas.

Notas de Débito en General: en este caso se emite un listado de todos los comprobantes definidos como débito en el proceso [Tipos de Comprobante](#).⁸⁷

Si definió, desde Herramientas para integración contable en el módulo **Procesos Generales**, que integra con **Contabilidad Astor**, opcionalmente, puede incluirse el detalle de las imputaciones contables de cada comprobante y sus apropiaciones por centros de costo.

Detalle de Comprobantes de Facturación

Este proceso emite un listado de los comprobantes de facturación (facturas, notas de crédito y notas de débito), ordenados por cliente, con el detalle de los renglones de cada comprobante.

Sólo se listan los comprobantes que tengan renglones (se excluyen los comprobantes de diferencia de cambio automáticos y los comprobantes de sólo IVA)

También permite visualizar la relación de las facturas con las distintas guías de despacho entregadas al cliente, y las imputaciones con notas de débito y crédito contado.

Puede optar por listar un tipo de comprobante en particular o todos. Para listar todos los comprobantes, deje en blanco el campo *Tipo de Comprobante*. Ingresando un tipo de comprobante en particular, se da opción a seleccionar un rango de números de comprobante.

Si no ingresó un rango de números de comprobante o no indicó un tipo de comprobante, puede ingresar un rango de fechas de comprobantes.

La *cotización* y la *moneda* son datos que indican cómo se ha generado el comprobante.

Detalla Guías de Despacho: si activa este parámetro, se incluirá por cada renglón de las facturas, el detalle de las guías de despacho relacionadas.

Cantidades a considerar: pueden estar expresadas en unidades de Stock o en unidades de Venta. Indique si obtiene el listado en algunas de estas dos posibilidades.

Comisiones a Vendedores

Comisiones a Vendedores por Porcentaje Individual

Este proceso calcula las comisiones a vendedores considerando el porcentaje individual de cada vendedor.

Usted puede seleccionar, para el cálculo de comisiones, las ventas o las cobranzas.

Si selecciona las *ventas*, la *base del cálculo* serán los importes (sin impuestos) de las facturas, notas de crédito y notas de débito asociadas al vendedor.

Si selecciona las *cobranzas*, es posible incluir también los comprobantes al contado. Para ello, active los parámetros *Detalla Facturas Contado*, *Detalla Débitos Contado* y/o *Detalla Créditos Contado*.

Si opta por incluir sólo los recibos, la *base del cálculo* serán los importes *totales* de los recibos asociados al vendedor. En cambio, si detalla las *facturas al contado*, la base del cálculo podrá ser los importes *netos* o los importes *totales*.

El parámetro *Incluye Vendedores Inhabilitados* activo permite analizar la información de los vendedores deshabilitados.

El parámetro *Detalla Comprobantes* permite listar, para cada vendedor, los comprobantes que componen la comisión total calculada.

Comisiones a Vendedores por Artículo

Este proceso calcula las comisiones a vendedores considerando el porcentaje por artículo.

Cada artículo tiene asignado un porcentaje de comisión, de esta manera la comisión del vendedor resultará de la sumatoria de las comisiones de cada artículo vendido.

El parámetro *Incluye Vendedores Inhabilitados* activo permite analizar la información de los vendedores deshabilitados.

Comisiones a Vendedores por Zona

Este proceso calcula las comisiones a vendedores considerando el porcentaje de comisión por zona de venta.

Con este criterio, la comisión del vendedor resultará de la sumatoria de las comisiones de cada zona a la que pertenezcan los clientes con facturación emitida.

La base del cálculo serán los importes (sin impuestos) de las facturas, notas de crédito y notas de débito asociadas al vendedor.

El parámetro *Incluye Vendedores Inhabilitados* activo permite analizar la información de los vendedores deshabilitados.

Facturas pendientes de despachar

Este proceso emite un listado de las facturas generadas sin descarga de inventario, que aún tienen artículos pendientes de despachar.

Se informa la cantidad facturada, la despachada y la pendiente de despachar.

Este informe es de utilidad cuando se generan facturas antes de la correspondiente guía de despacho, y se desea llevar un control de las unidades aún no despachadas.

Es posible seleccionar un rango específico de artículos, clientes y fechas a incluir en el informe; como así también, la forma de expresar las cantidades (unidades de stock o ventas).

Anticipos

Anticipos por Cliente

Este proceso informa, para un rango de clientes, los comprobantes de Anticipos emitidos.

Incluye Clientes: por defecto, se incluyen *todos* los clientes, pero es posible elegir sólo los clientes *habituales* o sólo los clientes *ocasionales*.

Selección de Clientes: si eligió '*Todos*' los clientes o bien, los '*Habituales*', indique su forma de selección. Las opciones posibles son: '*Por Rango*' o '*Por Clasificador*'.

Cantidades a Considerar: elija si emite el listado en *unidades de Inventario* o en *unidades de Ventas* (bultos).

Incluye Comprobantes: es posible listar *todos* los anticipos o bien, sólo las que se encuentran *pendientes de aplicación*.

Anticipos por Artículo

Invoque este proceso para conocer, para un rango determinado de artículos, las cantidades señadas.

Cantidades a Considerar: elija si emite el listado en *unidades de Inventario* o en *unidades de Ventas* (bultos).

Incluye Comprobantes: es posible listar *todaos* los anticipos generadas o bien, sólo las *pendientes de aplicación*.

Recuerde que si un artículo está asociado a un anticipo no implica que se encuentre facturado, los anticipos no afectan el inventario.

Anticipos por Fecha

Este proceso informa los anticipo generados, ordenadas por su fecha de emisión o bien, su fecha de vigencia.

Es posible agrupar por vendedor y/o incluir vendedores inhabilitados.

Cantidades a Considerar: elija si emite el listado en *unidades de Inventario* o en *unidades de Ventas* (bultos).

Incluye Comprobantes: es posible listar *todas* los Anticipos generadas o bien, sólo las *pendientes de aplicación*.

Anticipos Pendientes de Aplicar

Mediante este proceso se obtiene información de las Anticipos emitidos, que aún no han sido aplicadas.

Incluye Clientes: por defecto, se incluyen *todos* los clientes, pero es posible elegir sólo los clientes *habituales* o sólo los clientes *ocasionales*.

Selección de Clientes: si eligió '*Todos*' los clientes o bien, los '*Habituales*', indique su forma de selección. Las opciones posibles son: '*Por Rango*' o '*Por Clasificador*'.

Es posible seleccionar un rango de *fechas* y un rango de *artículos* a considerar.

Si emite el informe para un cliente en particular, puede indicar un rango de *números de comprobante*.

Cantidades a Considerar: elija si emite el listado en *unidades de Inventario* o en *unidades de Ventas* (bultos).

Guía de Despachos

Guías de Despacho por Cliente

Este proceso emite un informe de las guías de despacho generadas por cliente, en un rango de fechas.

Por cada guía de despacho se detallan los renglones, con las cantidades totales, facturadas y pendientes de facturar. Cuando exista una cantidad facturada, se detallarán además los números de factura correspondientes.

En los renglones correspondientes a guías de despacho de traslado, en la columna *CANTIDAD FACTURADA* se imprimirán asteriscos (****), ya que estos comprobantes nunca serán facturados.

Si la cantidad total no coincide con la suma de la cantidad facturada y la pendiente, implica que la guía de despacho tiene aplicadas devoluciones de mercadería.

Cabe aclarar que las guía de despachos que se incluyen en el listado son exclusivas del módulo **Ventas**. No intervendrán movimientos de egresos de inventario originados en otros módulos.

Es posible seleccionar un rango de guías de despacho o sólo a una en particular, cuando el *Desde / Hasta Cliente* corresponda a un mismo cliente habitual.

Guías de Despacho Pendientes de Facturar

Este proceso permite obtener un informe sobre las guías de despacho emitidas para cada cliente en un rango de fechas, que estén en situación de pendientes de facturar en su totalidad o bien en forma parcial, para un rango de fechas a seleccionar.

Controle las guías de despacho enviadas pendientes de facturación.

Si elige un único cliente, es posible indicar un rango de números de guías de despacho a listar.

El informe sólo incluye aquellas guías de despacho que no han sido exportadas a la administración central.

Cantidades a Considerar: se indicará si desea obtener el listado en unidades de stock o unidades de venta (bultos).

Valorizado: indique si emite el informe sin valorizar o bien, valorizado según el precio de una lista de **Ventas** que usted ingrese. Por defecto, el informe se emite sin valorizar. Si emite el informe valorizado, se solicita el ingreso de la *moneda* y la *cotización*.

Lista Artículos con Precio Cero: de manera opcional, puede incluir en el informe los artículos con precio igual a cero.

Devoluciones de Guías de Despacho

Este proceso emite un informe sobre las devoluciones de guías de despacho emitidas, en forma total o parcial, para un rango de fechas.

Corresponde a las operaciones registradas mediante el proceso Devolución de guías de despacho.

Por cada guía de despacho se detalla la composición de los renglones de artículos indicando la cantidad devuelta.

Es posible seleccionar un rango de guías de despacho o una guía de despacho en particular, cuando el *Desde / Hasta Cliente* corresponda a un mismo cliente habitual.

Guías de Despacho Anuladas

Este proceso permite obtener un informe de las guías de despacho anuladas en un rango de fechas.

Cabe aclarar que las anulaciones de guía de despachos que se incluyen en el listado son exclusivas del módulo **Ventas**. No intervendrán anulaciones de inventario originadas en ese módulo.

Contabilidad

Subdiario de Ventas

Este proceso emite el subdiario de ventas para un período a ingresar. El subdiario incluye el detalle de los asientos contables de cada uno de los comprobantes emitidos.

Es de gran utilidad si se generan asientos resumen en el Pasaje a Contabilidad, ya que contiene el detalle de los comprobantes agrupados en el asiento resumen.

Asimismo, permite realizar un control previo a la ejecución del Pasaje a Contabilidad, ya que informa aquellos comprobantes cuyos asientos no cuadran, cuentas inexistentes (si se encuentra instalado el módulo **Contabilidad**) y los comprobantes pendientes de contabilizar.

Número de Hoja: indica el número de la primer hoja del listado a partir de la que se numerará en forma correlativa.

Fecha del Informe: indica la fecha que se expondrá en el margen superior izquierdo como fecha de emisión del informe.

Ordenado por: de igual modo que el subdiario de IVA, este informe se obtendrá ordenado por fecha. Dentro de la fecha, es posible ordenar por tipo y número de comprobante o bien, sólo por número (para el caso en que se utilicen formularios multipropósito).

Código para Impresión: si se encuentra instalado el módulo **Contabilidad**, es posible imprimir como cuenta contable, el código asignado a la cuenta o su expresión como código jerárquico.

Movimientos a incluir: seleccione si incluye en el informe todos los comprobantes, sólo los contabilizados o únicamente los que no se encuentran contabilizados.

En este punto es importante considerar que, para el módulo **Ventas**, se encontrarán contabilizados aquellos comprobantes incluidos en un **Pasaje a Contabilidad**, sin considerar si éstos fueron incorporados correctamente en el módulo contable.

En el caso de encontrar inconsistencias y para su sencilla identificación, se incluirán los caracteres "***" al final de los renglones del informe.

Las inconsistencias posibles de informar son:

- **Cuenta Inexistente:** se encuentra instalado el módulo **Contabilidad** pero, un código de cuenta utilizado no existe en el plan de cuentas.
- **Asiento no Balancea:** no coinciden el total de débitos y créditos del comprobante.
- **Comprobante no Contabilizado:** si en la selección se indicó incluir todos los movimientos, el informe identificará aquellos comprobantes no contabilizados (no procesados por el Pasaje a Contabilidad).

Listado por Imputación Contable

A través de este proceso es posible obtener un informe ordenado por código de imputación contable, correspondiente a un rango de fechas y comprobantes a seleccionar.

Obtenga un "Mayor" de las cuentas contables imputadas en **Ventas**.

Podrá acceder a esta opción si previamente configuró que integra con el módulo **Astor Contabilidad**, configuración que se realiza desde Herramientas para integración contable en el módulo **Procesos Generales**, o si configuró que integra con **Contabilidad Pro** y está activo el parámetro *Visualiza procesos Astor* en Parámetros contables del módulo **Procesos generales**.

El formato del informe es similar al mayor de **Contabilidad**, incluyendo los asientos correspondientes a los comprobantes de ventas.

Es de suma utilidad cuando se utiliza el pasaje de asientos resumen a la contabilidad, ya que permite obtener el detalle de los comprobantes que forman el total de débitos y créditos de cada una de las imputaciones contables.

Si activa el parámetro *Detallado*, se informará cada uno de los débitos y créditos de las cuentas contables, caso contrario se listarán sólo los totales de cada cuenta.

La posibilidad de seleccionar *Movimientos a Incluir*, permite controlar aquellos comprobantes procesados en el Pasaje a Contabilidad.

Subdiario de asientos de ventas

Invoque este proceso para obtener el listado de los asientos generados, en base a los comprobantes con asiento generado, pendientes de exportar y ya exportados a contabilidad.

Invoque esta opción si previamente definió la integración con el módulo **Contabilidad Pro**, configuración que se realiza desde Herramientas para integración contable en el módulo **Procesos Generales**.

Será posible incluir la información sobre la distribución de auxiliares y subauxiliares, según los importes de los comprobantes.

Parámetros

Fecha a procesar: seleccione el rango de fechas para consultar los asientos de ventas.

Comprobantes con asientos: las opciones posibles son comprobantes: 'Con asientos sin generar', 'Con asiento generado' o 'Con asiento exportado'.

Selección de asientos: las opciones posibles son comprobantes: con asientos sin generar, con asientos generados o con asientos exportados.

Auxiliares contables: elija una de las siguientes opciones: 'Todos', 'Selección' o 'Sin auxiliares'.

Ordenado por: indique el ordenamiento a aplicar en el informe. Las opciones son: 'Por fecha' o 'Por comprobante'.

Visualiza comprobantes: al activar este parámetro, antes de listar el informe podrá visualizar los comprobantes que serán incluidos y tendrá la opción de excluir los que no desee listar.

Tipos de Comprobantes

Tipos de comprobantes: por defecto, se consideran todos los tipos de comprobantes, pero será posible elegir un tipo en particular.

Tipos de comprobantes y Tipos de comprobantes a procesar: por defecto, se consideran todos los tipos de comprobantes de todos los tipos.

Utilice los botones de selección para cambiar los tipos de comprobantes a procesar.

Listado de imputación contable

Mediante este proceso usted puede obtener el informe del mayor por cuenta contable de los asientos generados y/o exportados, de cada movimiento registrado en el módulo Ventas según un rango de fechas, tipos de comprobantes y modelos de asientos.

Obtenga un "Mayor" de las cuentas contables imputadas en **Ventas**.

Podrá acceder a esta opción si previamente configuró que integra con el módulo **Astor Contabilidad**, configuración que se realiza desde Herramientas para integración contable en el módulo **Procesos Generales**.

Parámetros:

Fechas contables a procesar: ingrese el rango de fechas a considerar. Por defecto se propone 'Mes actual'.

Comprobantes con asiento: las opciones posibles son comprobantes exportados, sin exportar o todos. Por defecto está seleccionada la opción 'Todos'.

Tipo de informe: seleccione si desea obtener el informe 'Detallado' o 'Resumido'. Por defecto está activa la opción 'Detallado'.

Tipos de comprobantes:

Tipos de comprobantes: utilice los botones de selección para cambiar los tipos de comprobantes a procesar. Por defecto se consideran todos los tipos de comprobantes.

Modelos de asientos:

Modelos de asientos: por defecto se consideran todos los modelos de asientos. Utilice los botones de selección para cambiar los modelos de asientos a procesar.

Cuentas:

Seleccionado de cuentas: es posible procesar todas las cuentas contables o bien, elegir las en base a un criterio de selección.

Consideraciones a tener en cuenta...

- Si la cuenta contable seleccionada no posee registraciones en el módulo, no se incluirá en el listado.
- Si los asientos no fueron migrados o generados en formato **Astor Pro** el listado no exhibirá datos.

Control de Numeraciones

Esta opción emite un listado para el control de los números de comprobante registrados en el sistema.

Para cada tipo de comprobante se detallan los rangos correlativos y los casos donde hay una interrupción en la numeración.

Verifica no correlatividad contra otros comprobantes: si activa este parámetro, se analizará si el salto de numeración es lógico (utilización de diferentes talonarios, comprobantes que no se manejan en forma estrictamente correlativa, comprobante multipropósito, etc.) o si se debe a una registración incorrecta por parte del operador.

Cuentas corrientes

Este grupo de informes permiten realizar distintos tipos de análisis de la cuenta corriente de los clientes, deudas y documentos.

- [Resumen de Cuentas](#) ³⁸⁸
- [Composición de Saldos](#) ³⁸⁹
- [Comprobantes Pendientes de Imputación](#) ³⁹⁰
- [Deudas Vencidas](#) ³⁹⁰
- [Cobranzas a Realizar](#) ³⁹¹

- [Listado de Saldos](#) ³⁹¹
- [Recibos Emitidos](#) ³⁹²
- [Análisis de Riesgo Crediticio](#) ³⁹²
- [Ranking de Deudas](#) ³⁹³
- [Vencimiento de Documentos](#) ³⁹⁴
- [Consolidación de Saldos](#) ³⁹⁴
- [Listado de Retenciones](#) ³⁹⁵

Resumen de cuentas

Este proceso lista, para un rango de clientes, el detalle de los movimientos de su cuenta en un período (indicando el saldo anterior al período detallado).

Se da opción a imprimir la cuenta corriente (del cliente o del grupo) o la cuenta documentos en forma independiente.

Es posible filtrar el informe por un rango de *zonas* y de *vendedores*.

Incluye Vendedores Inhabilitados: si desactiva este parámetro, no se analizará la información existente para los vendedores que se encuentren inhabilitados.

Genera E-mail para Clientes: activando este parámetro se genera un informe con el resumen de cuenta de cada cliente, el que se envía en forma automática a la dirección de correo electrónico del cliente, a través de **Ms Outlook**.

▼ Consideraciones particulares para esta opción...

- Al generar E-mails, no se emitirá el informe general del resumen de cuenta.
- Sólo se incluirán aquellos clientes con dirección de correo electrónico ingresada en el proceso Clientes.
- Al generar cada E-mail, **Outlook** verificará que la dirección de correo electrónico informada en el cliente sea válida. En caso contrario, informará el inconveniente para corregir la dirección de E-mail o cancelar el mensaje para ese cliente.

Tenga en cuenta que si *Acumula Grupos Empresarios* se enviará el E-mail a la dirección de correo electrónico del grupo empresario.

Lista con Datos del Cliente: este parámetro permite incluir el domicilio y el R.U.T. del cliente en el informe.

Sólo Clientes con Movimientos en el Período: por defecto, se incluyen sólo los clientes que tienen movimientos o saldo en el período solicitado.

Sólo Clientes con Saldo Deudor: permite excluir del informe a los clientes cuyo saldo sea menor o igual a cero; es decir, lista solamente los clientes que poseen deudas con la empresa.

Acumula Grupos Empresarios: seleccione este parámetro cuando desee consultar los clientes de grupos empresarios como un único cliente.

Los grupos empresarios se muestran al final del informe.

Los recibos, notas de crédito y notas de débito de otros clientes del grupo empresario, imputados a facturas del cliente activo, figuran resaltados con un "***".

Composición de saldos

Este proceso emite la composición de saldos de cada cliente. Se da opción a imprimir la cuenta corriente o la cuenta documentos, en forma independiente.

▼ Cuentas corrientes

Permite listar la composición del saldo de cada factura emitida, informando todos los comprobantes aplicados a cada factura y el saldo que resulta de esa aplicación. Esta composición, a su vez, desglosa los vencimientos de cada factura.

El parámetro *Lista únicamente Clientes con Saldo Deudor* permite excluir del informe, aquellos clientes cuyo saldo sea menor o igual a cero.

Si no activa el parámetro *Incluye Comprobantes Cancelados*, se listan sólo aquellos comprobantes con saldos pendientes.

Al pie del informe se detallan también los comprobantes pendientes de imputar a facturas (comprobantes a cuenta).

Acumula grupos empresarios: seleccione este parámetro cuando desee consultar los clientes de grupos empresarios como un único cliente.

Los grupos empresarios se muestran al final del informe.

Los recibos, notas de crédito y notas de débito de otros clientes del grupo empresario, imputados a facturas del cliente activo, figuran resaltados con un "*".

▼ Cuentas documentos

Lista la composición de la cuenta documentos correspondiente a cada cliente, emitiendo los documentos y las cancelaciones aplicadas a cada uno.

Opcionalmente, pueden incluirse en el informe sólo los documentos pendientes.

Comprobantes pendientes de imputación

Este proceso permite listar, para un rango de clientes, los comprobantes (notas de crédito, notas de débito y recibos) que se encuentran pendientes de imputar a facturas.

Deudas vencidas

Este proceso lista las deudas vencidas ordenadas por cliente, por grupo empresario, por vendedor o bien, por fecha de vencimiento.

En el campo *Fecha de Referencia* se ingresa la fecha hasta la que se incluirán las deudas vencidas. Se listarán todos los vencimientos anteriores a esa fecha que no se encuentren cancelados.

Tenga en cuenta que en el caso de marcar el parámetro *Considera pendientes según fechas alternativas de vencimiento* la fecha de vencimiento y el importe a cobrar informados corresponden al último vencimiento operado para esa factura.

En el caso de que los vencimientos alternativos correspondan a fechas anteriores al vencimiento real (descuentos por pronto pago) y las fechas alternativas son menores a la fecha del día en que se solicita el listado, y sin embargo el vencimiento real aún no ocurrió, la cuota no se incluye en este listado, debido a que aún no se considera una deuda vencida.

Si selecciona **Por Vendedor**, se ingresa el rango de vendedores a considerar. En este caso, no se incluyen en el informe, los comprobantes correspondientes a carga inicial. Destilde el parámetro *Incluye Vendedores Inhabilitados* si prefiere no considerarlos en el listado.

Acumula Grupo Empresario: en la opción **Por Cliente**, active este parámetro para considerar los clientes de grupos empresarios como un único cliente.

Los grupos empresarios se muestran al final del informe.

Cobranzas a realizar

Este proceso lista las cobranzas a realizar en un período determinado; ordenadas por cliente, por grupo, por fecha de vencimiento o por vendedor, permitiendo seleccionar si incluye en el informe los comprobantes a cuenta (recibos, notas de crédito y notas de débito).

Se listarán los vencimientos comprendidos en el período indicado y que no se encuentren cancelados.

En el caso que desee analizar los importes desde el punto de vista de las fechas alternativas de vencimiento, marque el parámetro *Considera pendientes según fecha alternativas de vencimiento*. En este caso, las fechas de vencimiento informadas, serán las alternativas, en lugar de la fecha real de vencimiento

Si se parametriza que incluya los comprobantes a cuenta, para estos comprobantes no se tendrá en cuenta las fechas desde- hasta definidas en la parametrización del informe.

Seleccionando 'Por Cliente' y confirmando el parámetro *Acumula grupos empresarios*, podrá consultar los clientes de grupos empresarios como un único cliente.

Los grupos empresarios se muestran al final del informe.

Seleccionando 'Por Vendedor', se ingresará el rango de vendedores. En este caso, no se incluyen en el informe, los comprobantes correspondientes a carga inicial. Destilde el parámetro *Incluye Vendedores Inhabilitados* si prefiere no considerarlos en el listado.

Listado de Saldos

Este proceso permite listar, para un rango de clientes, su saldo en cuenta corriente a una fecha determinada

Acumula grupos empresarios: seleccione este parámetro cuando desee consultar los clientes de grupos empresarios como un único cliente.

Los grupos empresarios se muestran al final del informe.

Recibos Emitidos

Este proceso emite un informe de los recibos emitidos.

Se indicará un rango de clientes y fechas. El informe se puede emitir ordenado por número de recibo o por fecha de emisión.

Análisis de riesgo crediticio

Este proceso emite un informe de la deuda total de cada cliente de acuerdo a su límite de crédito. Incluye los saldos en cuenta corriente, documentos y cheques recibidos, ordenado por código de cliente.

Analice las deudas de sus clientes en cuenta corriente, cheques y documentos.

Asimismo, en el caso de deudas en cheques, permite analizar su composición separando los cheques del cliente de los que corresponden a terceros o agrupando opcionalmente, por número de cuenta bancaria de origen.

Pueden incluirse en forma opcional, algunos de los componentes del total de deudas:

Cuentas Corrientes

El saldo de cuentas corrientes se obtiene dividido en dos columnas, Deudas Vencidas y Deudas a Vencer.

Para el cálculo de las deudas vencidas toma como referencia la fecha del día. Asimismo, aquellos créditos no aplicados en cuenta corriente restarán de la columna de Deudas a Vencer.

Marque el parámetro *Considera pendientes según fechas alternativas de vencimiento* si desea obtener los totales de deuda en relación a tales fechas.

Documentos

El saldo de documentos corresponderá a la suma de todos los documentos pendientes de cancelación.

Cheques

El saldo de cheques estará compuesto por el total de cheques en cartera recibidos del cliente más aquellos cheques entregados en comprobantes de pago.

Para los cheques entregados, se considera la fecha del cheque, incluyendo sólo aquellos cheques con fecha mayor o igual a la del día.

Acumula Cheques: permite incluir un total acumulado de cheques en forma de ranking, por cada cliente, con las siguientes opciones:

- **Por Cuenta:** acumula los cheques por número de cuenta bancaria (del cliente o de terceros).
- **Por Origen:** acumula el importe de cheques en dos totales (cliente y terceros).
- **No Acumula:** no informa subtotales acumulados de los cheques de cada cliente.

Además del criterio para acumular los cheques, es posible indicar si se incluirá en el informe, el detalle de cada uno de los cheques que componen el saldo.

Opcionalmente, usted puede incluir el detalle de los *cheques aplicados y rechazados* de cada uno de los clientes.

Si en el módulo **Tesorería** está activo el parámetro general '*Asigna Subestados a Cheques de Terceros*', es posible seleccionar los rangos de subestados a considerar en el detalle de cheques.

Acumula grupos empresarios: seleccione este parámetro cuando desee consultar los clientes de grupos empresarios como un único cliente.

Los clientes que pertenezcan a algún grupo empresario podrán mostrar, bajo la columna TOTAL DISPONIBLE, su saldo disponible si parametrizó en el grupo empresario que el control de crédito es por cliente, en caso contrario se mostrará la glosa '*Control por grupo*'.

Cuando se acumule por grupo empresario y el control de crédito se controle por grupo, se mostrarán en cero las columnas TOTAL CREDITO y TOTAL DISPONIBLE para cada cliente perteneciente al grupo, totalizando al final el crédito y disponibilidad general del grupo empresario, caso contrario mostrará el crédito y disponibilidad de cada cliente del grupo empresario.

Los grupos empresarios se muestran al final del informe.

Ranking de deudas

Este proceso obtiene un informe de la deuda total de cada cliente, incluyendo los saldos en cuenta corriente, documentos y cheques recibidos.

El informe se emite ordenado en forma de ranking, con porcentajes de participación de cada cliente en el total de deudas y porcentaje acumulado, permitiendo así un análisis de la curva ABC.

Se pueden incluir opcionalmente, algunos de los componentes del total de deudas:

Cuentas Corrientes

Corresponde al saldo en cuenta corriente del cliente.

Documentos

El saldo de documentos corresponderá a la suma de todos los documentos pendientes de cancelación.

Cheques

El saldo de cheques estará compuesto por el total de cheques en cartera recibidos del cliente más aquellos cheques entregados en comprobantes de pago.

Para los cheques entregados, se considera la fecha del cheque, incluyendo sólo aquellos cheques con fecha mayor o igual a la del día.

Vencimiento de Documentos

Este proceso lista los documentos vencidos o a vencer, hasta una fecha determinada.

Seleccionando 'Documentos Vencidos', el informe incluirá aquellos documentos pendientes con fecha de vencimiento menor o igual a la fecha de referencia ingresada.

Seleccionando 'Documentos a Vencer', se incluirán los documentos pendientes cuyo vencimiento se encuentre entre la fecha de referencia y la fecha hasta indicada.

Si los documentos fueron cancelados en forma parcial, informará sólo el saldo pendiente de cada documento.

Opcionalmente, puede indicarse el rango de clientes a incluir en el informe.

Consolidación de Saldos

Este proceso permite obtener un informe consolidado de saldos de cuentas corrientes de varias empresas pertenecientes al mismo grupo empresario.

Puede optar por listar todos los clientes o un rango específico.

Cada empresa tiene definido un "maestro" de clientes, que no necesariamente es igual al de las demás empresas. El informe tomará como base el archivo maestro de clientes de la primera empresa señalada.

Es conveniente que las empresas a consolidar tengan asignados los mismos códigos para los mismos clientes. Si un cliente tiene asignado códigos diferentes en dos empresas, el sistema los consolidará considerándolos como dos clientes diferentes, y los agregará sin sumarlos.

Asimismo, si dos clientes diferentes tienen el mismo código en dos empresas, el sistema los consolidará como uno solo, sumándolos.

La pantalla muestra el nombre de las empresas que se encuentran definidas.

Se podrán seleccionar dos o más empresas, posicionándose a través de la barra selectora y pulsando la tecla **<Enter>**.

Aclaraciones sobre grupos empresarios

Si genera el informe utilizando la opción 'Todos' o si acumula grupos empresarios, el sistema consolida los saldos de clientes pertenecientes a grupos empresarios al final del informe.

Si un mismo cliente (igual código) en una base de datos pertenece a un grupo empresarial y en otra no pertenece, el sistema no los consolida sino que los considera clientes independientes.

Listado de Descuentos

 Este proceso le permite obtener un listado con las descuentos recibidas durante la cobranza de comprobantes.

Una vez ingresado el rango de fechas a listar, debe seleccionar el tipo de retención que desea considerar.

Puede optar por listar los siguientes tipos de retención: IVA u Otras.

Listas de Precios

 Este proceso permite la emisión de listas de precios de venta de todos sus artículos.

Agrupando las escalas en la lista de precios o listando sólo los códigos base, obtendrá un informe más reducido.

Las listas de precios se emiten ordenadas *por código de artículo* o *por descripción*.

Imprime sólo Códigos Base: si utiliza escalas y asignó precios a los códigos bases, podrá activar este parámetro para imprimir solamente los precios de estos artículos. Para más información consulte la ayuda del proceso [Administración de precios](#)^[62].

Agrupar por Código Base: si utiliza escalas, podrá activar este parámetro para emitir la lista de precios de aquellos artículos con escalas agrupados por el código base. Esto será posible si los artículos de un código base y el código base, poseen los mismos precios en la lista, caso contrario se detallarán los precios de cada uno.

Utiliza Agrupaciones: es posible listar los artículos respetando las agrupaciones definidas en la carga inicial. Si activa este parámetro, el ordenamiento se realiza dentro de cada agrupación.

Cliente: si ingresa un código de cliente, se listan los precios alternativos asignados para ese cliente. Caso contrario, se listan los precios de las listas seleccionadas.

Listas a incluir: es posible seleccionar hasta 6 listas de las definidas. En el caso de *agrupar por código base*, podrá seleccionar solamente una lista.

% de Variación: el porcentaje de variación del precio de lista puede ser positivo o negativo. Este parámetro permite aumentar o disminuir el precio unitario para la emisión del listado, *sin alterar los valores registrados en la lista*.

Discrimina impuestos: si selecciona una única lista, se da opción a discriminar los impuestos.

Si emite una *lista de precios sin discriminar impuestos* se imprimirá para cada artículo, el precio base (precio de lista) y además, en el título del listado se especificarán los parámetros de la lista.

En cambio, si emite una *lista de precios discriminando impuestos*, el sistema desglosará para cada artículo, los impuestos que tenga incluidos.

En el caso de emitir más de una lista en el mismo informe, no será posible discriminar impuestos ni incluir la *Descripción Adicional* del artículo.

Cientes

Nómina de Clientes

A través de este proceso se obtiene un informe de los datos personales de un rango de clientes, según distintos criterios de selección.

En el caso de seleccionar el ordenamiento *Por Código de Cliente* o *Razón Social*, el sistema da opción a listar los clientes respetando las agrupaciones definidas en la **Carga Inicial**.

Si elige respetar las agrupaciones, el ordenamiento se realiza dentro de cada agrupación. Por lo tanto, para listar por ejemplo todos los clientes en orden alfabético, no active el campo *Utiliza Agrupaciones*.

Si el ordenamiento es *Por Vendedor* y está activo el parámetro *Incluye Vendedores Inhabilitados*, podrá analizar la información de los vendedores deshabilitados.

Para el resto de los ordenamientos, será posible acotar el rango de clientes a listar según el criterio seleccionado.

Asimismo, es posible obtener un informe de los datos personales de los clientes ocasionales, seleccionando la opción correspondiente.

Etiquetas de Clientes

Este proceso emite etiquetas para un rango de clientes.

Los datos a incluir son: razón social, domicilio, comuna, código postal y región.

El proceso permite seleccionar los clientes para los que se desea emitir las etiquetas (habituales u ocasionales).

En caso de seleccionar clientes ocasionales, se ingresará un rango de fechas.

El sistema emitirá las etiquetas para todos aquellos clientes ocasionales con comprobantes generados en el período indicado.

El formulario utilizado posee las siguientes características: 2 etiquetas por frente, con una dimensión de 88 mm de ancho por 35 mm de alto.

Últimas Operaciones de Clientes

Este informe permite analizar las últimas operaciones realizadas por sus clientes, incluyendo las de aquellos que se encuentren inactivos, comprendidas en un rango de fechas determinado.

Rango de Clientes y de Fechas: indique los clientes y fechas a considerar.

Listar: elija el tipo de listado a obtener:

- **Listado de clientes con operaciones en un rango de fechas.** Este informe detalla el último comprobante registrado para cada tipo de comprobante solicitado, correspondiente al rango de clientes y fechas ingresado.
- **Listado de clientes sin operaciones en un rango de fechas.** Este informe detalla para cada cliente del rango solicitado, el último comprobante registrado para cada tipo de comprobante solicitado, existente fuera del rango de fechas ingresado.

Para los comprobantes emitidos en moneda extranjera, se informa la *cotización* y el *importe en unidades*.

Incluye comprobantes: por defecto, se consideran todos los tipos de comprobantes (facturas, guías de despacho, recibos). Usted puede cambiar esta selección, eligiendo al menos un tipo de comprobante a analizar.

Auditoría

Auditoría de Autorizaciones

Este informe brinda un seguimiento de las autorizaciones realizadas por cambios en los datos de facturas.

Las opciones disponibles son las siguientes:

Por Fecha: permite acotar el rango de fechas a listar.

Por Comprobante: permite ingresar un rango de comprobantes a listar.

Lista los Campos Autorizados: por defecto, se incluyen en el informe todos los campos que pueden requerir autorización, pero usted puede cambiar esta selección.

En el caso de facturas y/o notas de crédito, los campos autorizados son los siguientes: *descuento del artículo, descuento del comprobante, condición de venta, lista de precios, precio de venta y/o recargo.*

En el caso de notas de crédito, los siguientes campos también pueden requerir autorización: *moneda del comprobante; código de artículo; cantidad vendida; cambio en la afectación del inventario; código de tasa y total del comprobante.*

En el caso de guías de despacho, los campos que pueden requerir autorización son los siguientes: *lista de precios, condición de venta y bodega.*

En ambas modalidades de emisión es posible seleccionar los siguientes criterios:

Con detalle: muestra todos los datos relacionados con la operación autorizada. Además, puede elegir los *valores a considerar: valores autorizados y/o valores anteriores a la autorización.* Con respecto a la *presentación*, elija el orden en el que se presentará la información de cada comprobante. Es posible ordenar los datos por *Campo autorizado, Usuario o Autorizante.*

Por último, tiene opción a incluir la *cantidad de ingresos fallidos* (cantidad de veces que el autorizante ingresó en forma errónea su clave en el momento de autorizar el cambio de un dato del comprobante). Cabe aclarar que en la columna '*Logueos Fallidos*' del listado se informará la cantidad *cero (0)*, si el autorizante ingresó correctamente su clave o contraseña.

Sin Detalle: en este caso, se listan los datos más relevantes de cada operación autorizada.

Análisis de gestión

Las herramientas para el análisis de gestión constituyen un elemento clave para la gerencia, puesto que permiten un análisis totalmente dinámico e interactivo.

En la actualidad, la información es valorada como uno de los recursos más valiosos de su empresa. Por tal motivo, **Astor** le brinda dos herramientas para realizar análisis exhaustivos, de modo que usted obtenga los datos precisos, en tiempo y forma, optimizando los procesos de toma de decisiones.

Las herramientas disponibles en **Ventas** son:

- [Evolución de precios](#) ³⁹⁹
- Análisis multidimensional

Evolución de precios

Mediante este proceso se puede analizar la variación mensual de los precios de lista y por cliente, basándose en la información almacenada en el historial de precios de venta.

Para realizar el análisis, simplemente indique una lista de precios el período a procesar y al menos un artículo.

Si desea analizar la evolución de precios por cliente, además debe seleccionar un cliente.

Para aquellos meses que no registren modificaciones de precios en el historial entre períodos, se repetirán los datos del período anterior.

Si el artículo no hubiera tenido definido un precio en algún período, las celdas que representen a dicho período de tiempo carecerán de valor y se verán grisadas.

Tenga en cuenta que para los artículos con escala, los precios de la bases y sus combinaciones se analizan por separado. Es decir, las combinaciones sin precio no tienen en cuenta el precio de su base.

Usted puede analizar esta información mediante un gráfico de líneas (desde la solapa *Gráfico*), o bien, exportarla a **Ms Excel** para un procesamiento externo de la información.

Análisis multidimensional

Análisis Multidimensional

Introducción

Las herramientas para el análisis multidimensional constituyen un elemento clave para el nivel gerencial, ya que permiten un análisis totalmente dinámico e interactivo, y ofrecen resultados ágiles y precisos sobre grandes volúmenes de información.

El concepto de análisis multidimensional se basa en la obtención de diferentes vistas y resultados a partir de un conjunto de datos.

Usted diseña las vistas en función de un objetivo. Todos los datos disponibles se pueden "cruzar", "ordenar", "filtrar", "condicionar", "resumir", "detallar", "combinar", "agrupar".

Para realizar un análisis multidimensional se necesitan dos elementos:

- Un modelo de datos multidimensional (CUBO).
- Una herramienta interactiva que permita realizar un análisis multidimensional, por ejemplo, **Ms Excel**.

Astor elabora modelos de datos multidimensionales y se integra en forma automática con **Ms Excel**, generando tablas dinámicas y gráficos.

Consolidación de información multidimensional

Astor ofrece la posibilidad de mantener en un mismo almacenamiento de datos multidimensional, la información de varias empresas o módulos.

Usted podrá realizar un análisis multiempresa y obtener resultados resumidos o individuales, ya que la base de datos multidimensional contiene las variables necesarias para identificar el origen de la información.

Las alternativas son las siguientes:

Para las opciones de Detalle de Comprobantes puede consolidar

- Detalle de fondos o valores de diferentes empresas.
- Detalle de ventas de diferentes empresas.
- Detalle de compras de diferentes empresas.
- Detalle de movimientos de Inventario de diferentes empresas.

Para las opciones de Detalle Contable puede consolidar

- Detalle de tesorería o valores, ventas y compras de una misma empresa.
- Detalle de tesorería o valores, ventas y compras de diferentes empresas.
- Contabilidad general de diferentes empresas.

Mantenimiento de una base de datos Ms Access

Astor permite generar la información multidimensional en diferentes formatos, entre ellos Ms Access. Usted, ante cada generación, podrá crear nuevas tablas o adicionar la información a tablas existentes.

El asistente lo guiará en la selección de la tabla.

Cuando realiza una generación sobre una tabla existente, el sistema lleva a cabo las siguientes actualizaciones:

- Elimina de la tabla, los datos que corresponden al período que está procesando y a la *misma empresa/módulo*.
- Luego, adiciona los datos del período solicitado, tomando nuevamente los datos de **Astor**.

Esto permite reprocesar un rango de fechas y reflejar las modificaciones realizadas en ese período (nuevos comprobantes, modificaciones, bajas, etc.), manteniendo un archivo histórico, al que le adiciona novedades recientes en forma periódica.

Si usted opta por acumular grandes períodos en una tabla **Ms Access**, sugerimos hacer copias de resguardo de la tabla, sobre todo si en el módulo realiza pasajes a histórico, ya que esa información no estará disponible durante la generación multidimensional.

Para un correcto mantenimiento es muy importante respetar las [consideraciones de implementación](#).⁴⁰²

Consideraciones para una correcta implementación

Las siguientes consideraciones están relacionadas con el mantenimiento de tablas en Ms Access.

Son muy importantes ya que **Astor** realiza el mantenimiento y actualización de datos en base a las fechas e identificación de base de datos de origen.

▼ Panel de Control

El formato de fecha especificado en el panel de control deberá constar de 4 dígitos para el año (*dd/mm/aaaa*).

Esta definición es muy importante ya que de ello depende:

- El correcto mantenimiento de bases de datos multidimensionales generadas en **Ms Access**.
- Compatibilidad con el año 2000.

▼ Identificación de la base de datos de origen

Usted debe tener definido correctamente en sus empresas, el campo **Número de Sucursal** perteneciente al módulo **Inventario** (lo define en el proceso Parámetros Generales de ese módulo).

Este campo es el que utiliza el módulo **Central** para identificar las empresas.

Si usted no posee el módulo **Inventario**, este dato será solicitado por pantalla en el momento de utilizar una opción de Análisis Multidimensional.

El **número de sucursal** identifica a la empresa y no debe repetirse entre las bases a consolidar, ya que de él depende el mantenimiento correcto en una base **Ms Access**.

Si usted posee diferentes instalaciones de **Astor** y quiere consolidar información, debe también revisar esta unicidad entre todas las bases de todas las instalaciones.

Consideraciones generales para Tablas Dinámicas

La tabla dinámica generada por Astor es un modelo ejemplo, que usted puede variar trabajando en Ms Excel.

Sobre el modelo propuesto, puede jugar con todas las acciones disponibles, generando un análisis de acuerdo a sus necesidades.

Recomendamos consultar las ayudas correspondientes a tablas dinámicas en **Ms Excel**, para que explote al máximo las posibilidades del *Análisis Multidimensional*.

▼ Datos de la tabla dependiendo del destino de información

Si usted volcó la información directamente en **Ms Excel**, la tabla dinámica contendrá la información del período que acaba de procesar.

Si usted volcó la información en una tabla **Ms Access**, la tabla dinámica incluirá toda la información que se encuentre en esa tabla (además del período que acaba de procesar).

Recuerde que usted puede mantener una tabla **Ms Access** e ir agregando períodos de la misma empresa o de otras empresas.

Para poder generar una tabla dinámica en base a una tabla **Ms Access**, deberá tener instalada la aplicación **Microsoft Query**, que permite utilizar datos de origen externo con **Ms Excel** o **Ms Word**.

No es necesario que ejecute la generación de tablas dinámicas para actualizar datos en **Ms Excel**, **Ms Access** o generar información en cualquiera de los destinos disponibles.

▼ Otras opciones prácticas

Usted puede:

1. Crear sus propias tablas dinámicas o guardar la que **Astor** propone.
2. Configurar en esa tabla, la opción "origen de datos" haciendo referencia a una tabla de **Ms Access**.
3. Realizar desde **Astor**, la generación y mantenimiento de la tabla **Ms Access**.
4. Cuando quiera consultar tablas dinámicas, puede hacerlo directamente desde **Ms Excel**, eligiendo el modelo almacenado.

Detalle de comprobantes (An. multidimensional)

Esta opción permite generar un análisis multidimensional basado en el detalle de comprobantes de ventas (facturas, créditos y débitos).

Desde / Hasta Fecha: ingrese el período a procesar

Tipo de cliente: es posible realizar el análisis sólo para clientes *habituales*, sólo para clientes *ocasionales* o para todos.

Selección de cliente: si en *tipo de cliente* eligió 'Habitual', indique si la selección de los clientes será *por rango* o *por clasificador*.

Desde / Hasta Cliente: si la selección de clientes es 'Por Rango', ingrese los códigos a incluir en el análisis.

Selección de carpetas: si la *selección de clientes* es 'Por Clasificador', se abre en forma automática el clasificador de clientes para que elija las carpetas a analizar. En pantalla se exhibe la cantidad de carpetas seleccionadas.

Selección de Artículos: es posible efectuar la selección de los artículos a analizar, *por rango* o bien, *por clasificador*.

Desde / Hasta Artículo: este dato se solicita si la *selección de artículos* es 'Por Rango'.

Selección de carpetas: si la *selección de artículos* es 'Por Clasificador', se abre en forma automática el clasificador de artículos para que elija las carpetas a analizar. En pantalla se exhibe la cantidad de carpetas seleccionadas.

Analiza información utilizando clasificación de clientes: si activa este parámetro, podrá analizar la información generada en base a una carpeta principal de su clasificador de clientes.

Analiza información utilizando clasificación de artículos: si activa este parámetro, podrá analizar la información generada en base a una carpeta principal de su clasificador de artículos.

De esta manera, de acuerdo a la clasificación definida analizar, por ejemplo, qué hábito de consumo (definiendo rubros en la clasificación de artículos) posee cada *segmento de mercado* (clasificación de clientes).

Consulte las *consideraciones para una correcta implementación* y las *consideraciones detalladas para tablas dinámicas*.

El sistema:

- Genera un archivo multidimensional (*CUBO*).
- Si el destino es **Ms Excel** o **Ms Access** ofrece la posibilidad de generar automáticamente una tabla dinámica en **Ms Excel**.

Número de Sucursal: este dato será solicitado únicamente si no posee el módulo **Inventario** en su instalación.

Este dato es muy importante para el mantenimiento de información consolidada diferentes bases de datos **Astor**.

▼ Cuando el destino es Ms Access

Usted puede crear una nueva tabla, o bien seleccionar una existente.

Si elige una tabla existente, y la tabla no corresponde al diseño correspondiente a *Detalle de comprobantes de Ventas* el sistema no permitirá realizar la actualización.

▼ Modelo de tabla dinámica para detalle de comprobantes

Se presentan tres modelos de tablas dinámicas que le permitirán analizar la información desde diferentes perspectivas:

- Totales
- Diferencia
- Participación

Todos los modelos propuestos tienen asignadas variables para filas y columnas, y ofrecen las variables más significativas en el área de página. A partir de allí, usted trabaja en forma interactiva. En todos los casos los cambios se realizan mediante acciones sencillas.

Si no está familiarizado con el uso tablas dinámicas en **Ms Excel** consulte la ayuda correspondiente.

Se incluyen también, gráficos para cada modelo. A medida que usted trabaje sobre la tabla, el gráfico reflejará los datos actualizados.

Detalle contable

Esta opción permite generar un análisis multidimensional basado en el detalle de las imputaciones contables de cada comprobante del módulo.

Usted sólo debe indicar el período que quiere procesar y seleccionar el destino de la información.

Consulte las *consideraciones para una correcta implementación* y las *consideraciones detalladas para tablas dinámicas*.

El sistema:

- Genera un archivo multidimensional (*CUBO*).
- Si el destino es **Microsoft Excel** o **Access** ofrece la posibilidad de generar automáticamente una tabla dinámica en **Excel**.

Número de Sucursal: este dato será solicitado únicamente si usted no posee el módulo **Inventario** en su instalación, o bien, contando con él aún no completó el valor correspondiente en los parámetros del módulo **Inventario**.

Este dato es muy importante para el mantenimiento de información consolidada.

▼ Cuando el destino es Ms Access (detalle contable)

Usted puede crear una nueva tabla o bien, seleccionar una existente.

Si elige una tabla existente, y la tabla no corresponde al diseño correspondiente a "*Detalle de Contable*", el sistema no permitirá realizar la actualización.

En particular, la información contable de los módulos **Ventas**, **Proveedores** o **Compras**, **Tesorería** tienen el mismo diseño, por lo cual usted puede unificar en una tabla **Microsoft Access** las imputaciones contables de los tres módulos.

▼ Modelo de tabla dinámica (para detalle contable)

Se presenta una tabla que totaliza importes de cuentas en función de trimestres y años, dejando disponibles las variables más significativas en el área de página.

A partir de allí usted trabaja en forma interactiva y los cambios en el modelo se realizan mediante acciones sencillas.

Si no está familiarizado con el uso tablas dinámicas en **Microsoft Excel** consulte la ayuda correspondiente.

El diseño cuenta con una variable llamada **Módulo Astor**, la que permitirá filtrar, ordenar, agrupar, detallar, etc., la información de todas las cuentas en función de los módulos de origen. Los datos contables de **Ventas** tienen como valor de módulo 'VE'.

☐ Aclaración con respecto a datos contables

Si usted tiene el módulo **Contabilidad**, las variables correspondientes a *Código de Jerarquía*, *Nombre de la cuenta*, *Nombre de Centro de costo* y *Tipo de cuenta* tomarán los valores de ese módulo.

Si usted no posee **Contabilidad** en la misma empresa, estas variables tomarán valor nulo, y el modelo se presentará por defecto con los códigos de cuenta.

El Tipo de cuenta se obtiene del plan de cuentas de **Contabilidad** con el siguiente criterio:

Código	Descripción	Resultado	Saldo Habitual
AC	Activo	N	D
PA	Pasivo	N	H
PE	Pérdida	S	D
GA	Ganancia	S	H

Modelos de impresión de comprobantes

En el sistema Astor, la impresión de formularios de todo tipo se realiza utilizando un formato propio. De esta manera, el formato de los comprobantes (facturas, guías de despacho, notas de crédito, notas de débito, pedidos, cotizaciones, recibos de cobranzas y comprobantes de cancelación de documentos) es totalmente definible por usted. Los [archivos TYP's](#) ⁴¹² definen el formato de la impresión o "dibujo del formulario", permitiendo personalizar completamente el resultado final.

No obstante, para cada tipo de comprobante existe un formato de [formulario predefinido](#) ⁴¹² que puede ser utilizado o modificado de acuerdo a sus propias necesidades.

Usted puede modificar el formato de los comprobantes a través de las siguientes opciones:

- Comando Dibujar del proceso [Talonarios](#) ⁸⁸ para aquellos comprobantes que tengan asociados talonarios (facturas, tickets, notas de crédito, notas de débito, guías de despacho, recibos de cobranzas, pedidos, cotizaciones).
- Proceso [Formularios](#) ¹³⁸ para aquellos comprobantes que no tengan asociados talonarios (cancelación de documentos).

Para más información sobre formularios, consulte el ítem Asistente de Formularios en el manual de **Instalación y Operación**.

Puede utilizar el buscador de variables de reemplazo para localizar aquella que se ajusta a sus necesidades.

Tipos de talonarios

Debe tener en cuenta dos posibles escenarios:

- 1) **Usted trabaja con formularios pre-impresos:** en este caso debe ubicar cada una de las variables en el lugar que corresponde a las secciones del formulario:

- 2) **Usted debe imprimir el comprobante en una hoja en blanco:** en este caso necesita definir en el formato del comprobante, no sólo las [variables de reemplazo](#) [411] y [palabras de control](#) [411] sino también el mismo dibujo del formulario.

TITULO COMPROBANTE				
Comprobante : @TC @NU		Fecha : @FF		
Observaciones: @OB				
Artículo	Descripción	Dep.	E/S	Cantidad
@CA	@DE	@DR	@ES	@CT
~				
~				
~				
~				
				TOTAL : @TT

Editor de formularios

Este editor permite "dibujar" el contenido del formulario para la emisión de los comprobantes, para ello, es necesario trabajar en base a los [archivos TYP](#) [412]

Al editar, usted puede ingresar las [palabras de control](#) [411] las [variables de reemplazo](#) [411] y los distintos textos o líneas a incluir en el formulario.

Para cada tipo de comprobante existe un formato de formulario predefinido que puede ser utilizado o modificado de acuerdo a sus propias necesidades. Debido a ello, al ingresar al editor de formularios, generalmente aparecerá un formulario ya definido, sobre el que es posible realizar las modificaciones necesarias.

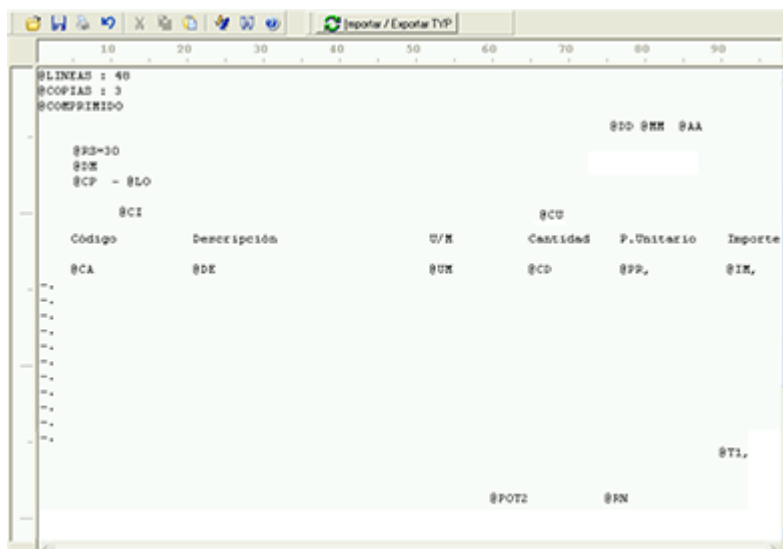

Para modificar la definición del contenido de los formularios, es necesario conocer cierta [nomenclatura](#)⁴¹¹. Para trabajar dentro del formulario usted dispone de las siguientes opciones:

- Para mover el cursor, utilice las teclas de movimiento **<flechas>**.
- Para pasar al modo dibujo, pulse **<F6>** o el botón Dibujar. Al pasar al modo dibujo utilice las teclas de movimiento **<flechas>** para trazar las líneas.
- Para abandonar el modo dibujo, pulse nuevamente **<F6>** o el botón Dibujar.
- Presionando la tecla **<Ins>** es posible insertar caracteres o dibujo, desplazando hacia la derecha el contenido de la línea activa. Si esta tecla no está activada, se sobrescribe sobre la línea activa.

En la parte inferior de la pantalla, se visualiza el número de fila y columna del formulario, como así también el "modo" en el que se está trabajando (Edición o Dibujo).

Una vez realizadas las modificaciones en el formulario, es posible seleccionar las distintas acciones desde el menú Archivos:

Guardar <Ctrl + G>

Permite almacenar el formulario con las modificaciones realizadas.

Guardar como

Permite almacenar el formulario bajo un nombre distinto al del formulario original. Esta opción es de utilidad, por ejemplo, para crear nuevos modelos de pedidos.

Cerrar <Esc>

Permite cerrar el editor sin almacenar las modificaciones.

En caso de seleccionar Cerrar, si el formulario fue modificado se exhibirá un mensaje de confirmación, que permite descartar los cambios o almacenar las modificaciones realizadas.

Usted puede también imprimir el modelo del formulario desde este proceso.

Si no desea grabar el formulario, pulse <Esc> para abandonar la edición.

Terminología

Para modificar la definición del contenido de los formularios, es necesario conocer cierta nomenclatura, conforme a lo siguiente:

- Todo aquello que se escriba dentro del formulario saldrá impreso textualmente salvo que lleve el símbolo @ (arroba) al comienzo de la expresión.
- El símbolo @ identifica a las palabras de control y a las variables de reemplazo.
- Si se utilizan formularios multipropósito, cada archivo de definición de comprobante contendrá como constante, la palabra que identifica al comprobante (por ejemplo: FACTURA).

▼ Variables de reemplazo

Son variables que, al imprimir el comprobante, son reemplazadas por los valores correspondientes.

Existen variables que se utilizan para el encabezado de comprobantes, como por ejemplo: fecha, número de comprobante; y otras que se utilizan para las iteraciones o renglones del comprobante, como por ejemplo, código de artículo y precio.

Es importante conocer la longitud de cada una de las variables de reemplazo, ya que si se incluye una variable a continuación de otra sin respetar la longitud de la primera, entonces la segunda variable no saldrá impresa.

Consulte el buscador de variables de impresión disponibles en este módulo.

▼ Palabras de control

Son comandos predefinidos que especifican ciertas características de la impresión del formulario, como por ejemplo, la cantidad de copias.

Las palabras de control no forman parte de la impresión del formulario y, por lo tanto, no ocupan líneas dentro de éste.

Se colocará sólo una palabra de control por línea, en las primeras líneas del comprobante.

Las palabras de control disponibles están listadas en el Buscador de palabras de control.

Archivos TYP

Son archivos de sólo texto, utilizados por los distintos módulos para imprimir sus respectivos comprobantes.

Por ejemplo, FACT1.TYP y FACT2.TYP corresponden a una factura A y una B, respectivamente, mientras que RECC.TYP es el recibo de cobranzas, PPOVFC.TYP es utilizado en la impresión de comprobantes de aceptación, RECI.TYP se refiere al recibo de sueldos, etc. Para más información sobre formularios, consulte el ítem "Asistente de Formularios" en el manual de **Instalación y Operación**.

En el archivo TYP se incluyen tanto las [variables de reemplazo](#) ^[411] como las [palabras de control](#) ^[411].

Es posible crear o modificar el formato de los comprobantes a través del comando Dibujar. De ser necesario, los formularios pueden ser copiados desde la empresa ejemplo y a continuación, introducirles las modificaciones.

Gracias al [Editor de Formularios](#) ^[409] es posible modificar el "dibujo" de cada uno de estos comprobantes, ubicando cada elemento en el lugar donde debe ser impreso en el formulario final.

Para la configuración de comprobantes, debe valerse tanto de las palabras de control como de las variables de reemplazo.

Además, debe tener en cuenta el tipo de talonario que necesita imprimir.

- Formularios pre-impresos
- Formularios impresos sobre una hoja en blanco

Comprobantes predefinidos

Los comprobantes predefinidos contienen datos básicos, usted puede agregar variables o modificar su formato.

Por ejemplo, la cantidad de copias para facturas es igual a dos, pero si utiliza formularios continuos con papel carbónico, será necesario modificar la cantidad de copias a una.

Si no se utilizan formularios preimpresos, se incluirá al formato del comprobante el dibujo del formulario, además de las variables de reemplazo.

Para más información sobre formularios, consulte el ítem Asistente de Formularios en el manual de **Instalación y Operación**.

Ejemplos de implementación

Implementación de variables para grupos empresarios

Las variables correspondientes a grupos empresarios pueden ser utilizadas cuando desee imprimir información del grupo empresario en lugar de los datos particulares de cada cliente.

En ese caso, reemplace las variables tradicionales correspondientes a clientes por las de grupos empresarios.

- Si el cliente que se está imprimiendo pertenece a un grupo empresario, el sistema imprimirá los datos del grupo empresario.
- De lo contrario, el sistema considerará los datos del cliente.

Implementación de variables para comentarios

Ejemplo del diseño del formulario:

```

@RS          (@CC ) IVA: @CI
@DM          CUIT: @CU
@CP - @LO
Comentario: @EN      @EN      @EN
              @EN      @EN      @EN
  
```

Resultado de la impresión:

```

DISTRIBUIDORA LOMBARDI (010001) IVA: IVA Exento
Av. Rivadavia 6250      CUIT:55-00000113-8
1010 - Capital Federal
Comentario: el cliente solicita siempre que la entrega de la mercadería
              sea por la mañana en el horario de 10 hs. a 12 hs.
  
```

Utilice la variable @MA en el cuerpo del comprobante en la zona de iteraciones. No hace falta repetir la variable cada veinte caracteres. Al ubicarse en la zona de iteraciones automáticamente imprimirá el texto y al llegar al carácter número 20, sino encuentra otra @MA para continuar en el mismo renglón, continuará la impresión del comentario en la línea de abajo. Así sucesivamente hasta finalizar el texto.

Ejemplo del diseño del formulario:

CODIGO	DESCRIPCION	CANTIDAD	COMENTARIO	PRECIO
@CA	@DE	@CD	@MA @MA	@PA,
.
.

Resultado de la impresión:

CODIGO	DESCRIPCION	CANTIDAD	COMENTARIO	PRECIO
ZXC1AA000	Celular	1.00	Modelo XX-12 con cargador, funda, manual y conectores Pc. Color negro.	100.00

Implementación de variables para documentos electrónicos

- El timbre electrónico (@TQ) deberá estar en la parte inferior del documento, a una distancia mínima de 2 centímetros desde el lado izquierdo del documento. Se debe evitar colocar otros timbres o letras que tapen a éste.
- Las variables @X1 a @X9 hacen referencia a los archivos de imágenes a incluir en el formulario. Las mismas pueden ser de utilidad para la impresión de logos o textos con tipografías especiales, como la leyenda que debe ir debajo del timbre:

"Timbre electrónico SII"
 "Res. XX de AAAA"
 "Verifique documento: www.sii.cl"

- Para poder incluir el texto completo de la variable @UY en el pie del formulario es necesario que configure la variable cada 20 caracteres en 6 líneas. El mismo se imprimirá en la última copia.

Para más información, consulte el proceso [Actualización de Rutas de Imágenes para Typs.](#)^[97]

Ejemplo del diseño del formulario de Factura:

```

@LINEAS : 65
@COPIAS : 3
@NORMAL

LOGO EMPRESA @NON R.U.T.: 99.999.990-0
@W1 N°:@NC @NOF
DOMICILIO @NON S.I.I.- SANTIAGO ORIENTE @NOF
TELEFONO @NON Fecha Emisión: @FF

Señor(es): @RS=30 R.U.T.: @CU
Giro: @IV=60 Comuna: @LO
Dirección: @DM
Forma de pago: @W6

Doc. referencia:@W4 N°:@Y8
Razón referencia: @Y7 Fecha:@w5

Artículo U.M. Cantidad Precio Descuento Importe@NOF

@COMPRIMIDO
|@DE |@UV | @CD. | @PA. | @VV. | @IM. |
..
..
..
..
..
..
..
@NORMAL

@TQ SUBTOTAL: $ @T1.
DESCUENTO: $ @T2.

LEYENDA DEBAJO DEL TIMBRE EXENTO: $ @TE.
NETO: $ @TG.
I.V.A. 19%:$ @T8.
TOTAL: $ @T0.

@UY @UY @UY @UY
@UY @UY @UY @UY
@UY @UY @UY @UY
@UY @UY @UY @UY
@UY @UY @UY @UY
@UY @UY @UY @UY
@UY @UY @UY @UY
@UY @UY @UY @UY
@UC
@NORMAL
    
```

Implementación de variables para tickets de espectáculo

- Para la impresión del ticket de espectáculo en boletas electrónicas con *Indicador de Servicio = 4* (Boleta de Espectáculo emitida por cuenta de Terceros), utilice:
 - La palabra de control **@TIKETESP**:
 - Las variables de reemplazo.

@BJ	Folio del ticket de espectáculo
@BK	Nombre del evento en ticket de espectáculo
@BL	Tipo de ticket
@BM	Código del evento en ticket de espectáculo
@BN	Fecha y hora del evento
@BP	Lugar del evento
@BS	Ubicación
@BT	Fila
@BU	Asiento

Ejemplo del diseño del formulario de boleta electrónica de espectáculo:

```

@COPIAS : 1
@COMPRIMIDO
  @TIKETESP: @NON
  @TIKETESP:Folio      :@BJ
  @TIKETESP:Evento    : @BK
  @TIKETESP:T.Ticket  : @BL      // Código:@BM //Fecha: @BN
  @TIKETESP:Lugar     : @BP
  @TIKETESP:Ubicación: @BS      Fila:@BT Asiento:@BU
  @TIKETESP:@NOF
@COMPRIMIDO

ELECTRO ANDINA                               R.U.T. 81963700-8
AV. ANDRES BELLO 2777
OF. 505 PISO 5                                BOLETA ELECTRONICA
LAS CONDES                                    Nº:@NC
SANTIAGO DE CHILE

                                         @NON S.I.I. - SANTIAGO ORIENTE @NOF

@COMPRIMIDO                               Fecha Emision: @FF
-----
Giro: @IV=60
Direccion: @DM                               Comuna: @LO
Forma de pago: @W6

Doc. referencia: @W4                         Fecha:@W5
Razon referencia: @Y7
-----
Código      Descripción      Cantidad      P.Unitario      Importe
@CA         @DE                @CD          @PR             @IM,
-.-
-.-
-.-
-.-
-----
SUBTOTAL:      @T1,
EXENTO:        @TE,
TOTAL:         @T0,
-----
Son: @LE      @LE      @LE
@LE          @LE      @LE

@TQ

Timbre Electrónico SII
  
```

Guías de implementación y operación

En esta sección se exponen los pasos a seguir tanto para implementar los circuitos, como para operar con ellos.

Definimos como "circuito" al procedimiento necesario para completar una acción determinada, que implique parametrizaciones u operaciones con un conjunto de procesos (en el que intervienen uno o más módulos).

Guía de implementación sobre facturación y guías de despacho

El sistema contempla distintos circuitos posibles para la emisión de facturas y guías de despacho.

Si el parámetro *Descarga inventario al facturar* está activo, el movimiento de inventario se asociará a la factura (modalidad Factura-Guía de Despacho).

1. Utilizar el proceso [Emisión de Guías de Despacho](#)^[249] para generar el egreso del inventario. Estas guías de despacho pueden ser facturadas posteriormente. Este sería el caso en que se utiliza la descarga de inventario diferida (en un momento se despacha la mercadería y en otro se factura). El modelo de formulario a utilizar en el proceso [Emisión de Guías de Despacho](#)^[249] será RESK.TYP. Utilizando este proceso, los movimientos de inventario quedan registrados con tipo de comprobante igual a 'REM' y el número de guía de despacho correspondiente.

Según el circuito de facturación de su empresa, determine la emisión de facturas y guías de despacho.

En la primera de las opciones descritas (emisión de la guía de despacho junto con la factura) se pueden presentar distintas situaciones:

- Si @REMITO='N' no imprime guías de despacho.
- Si @REMITO='S' y al menos existe un renglón de la factura que movió inventario, se imprime la guía de despacho (que incluirá sólo los artículos que descargan inventario en el momento de emitirse el comprobante).
- Si @REMITO='S' y ningún renglón de la factura movió inventario, no se imprimirá la guía de despacho.

Recuerde que la tecla rápida <F3> permite realizar la búsqueda de un texto en el árbol de procesos de todos los módulos. Como resultado, se exhibirá el nombre de los procesos que incluyen el texto ingresado, con la indicación del módulo y carpeta en la que se encuentran.

Guía de implementación sobre documentos tributarios electrónicos (DTE)

Una Factura Electrónica es una representación informática de un documento tributario, generado electrónicamente y que reemplaza al documento emitido en papel. Una Factura Electrónica permite, al mismo tiempo, dar validez tributaria a operaciones comerciales efectuadas a través de documentos generados y soportados electrónicamente.

Algunos de los beneficios de una Factura Electrónica o Documento Tributario Electrónico (DTE):

- Mejorar los procesos de negocios de los contribuyentes.
- Disminuir sustantivamente los costos del proceso de facturación.
- Potenciar la gestión electrónica de los documentos.
- Posibilidad de imprimir el documento en papel corriente y no prefoliado.
- Mayor resguardo de la información.
- Liberar para siempre el espacio físico de almacenamiento para los documentos en papel.
- Verificación de la validez de la Factura Electrónica, a través del sitio Web del SII.
- Facilitar el desarrollo del comercio electrónico en nuestro país, contribuyendo de esta manera a impulsar la agenda tecnológica y de modernización del país.

Para más información sobre factura electrónica consulte las siguientes páginas de internet del SII:

- [Introducción al tema.](#)
- [Portal informativo.](#)
- [Preguntas frecuentes.](#)

Recuerde que la tecla rápida <F3> permite realizar la búsqueda de un texto en el árbol de procesos de todos los módulos. Como resultado, se exhibirá el nombre de los procesos que incluyen el texto ingresado, con la indicación del módulo y carpeta en la que se encuentran.

Puesta en marcha

Para implementar el circuito de *Documentos tributarios electrónicos*, debe seguir el procedimiento detallado a continuación:

- [Pasos previos a la inscripción al sistema de factura electrónica](#) ^{42d}

- [Inscripción al sistema de factura electrónica ante el SII](#)^[420]
- [Etapa de certificación](#)^[421]
- [Etapa de producción](#)^[422]
- [Detalle del circuito](#)^[423]
- [¿Cómo cumplir la etapa de certificación utilizando Astor?](#)^[428]

Pasos previos a la inscripción al sistema de factura electrónica

Tenga en cuenta que antes de inscribirse al sistema de facturación electrónica de comprobantes, un representante legal de la empresa debe obtener su certificado digital. Para conocer los proveedores de certificados digitales consulte [aquí](#).

Adicionalmente su empresa debe:

- Haber realizado y mantener vigente el trámite de inicio de actividades.
- Calificar como contribuyente de Primera Categoría, de acuerdo a lo indicado en el Art. 20 de la Ley sobre Impuesto a la Renta.
- No tener la condición de querellado, procesado o, en su caso, acusado por delito tributario, o condenado por este tipo de delito hasta el cumplimiento total de su pena.

Para poder emitir documentos tributarios electrónicos con IVA, se requiere además ser contribuyente de IVA y contar con verificación positiva de actividades en terreno. Es una exigencia del Servicio que ni el representante legal ni los firmantes autorizados de una empresa tengan situaciones pendientes con el SII.

Si bien para esta etapa es requisito que al menos el representante legal de la empresa posea un certificado digital, en las siguientes etapas será necesario que los usuarios que utilicen el sistema (aquellos que generan comprobantes electrónicos) posean su propio certificado digital.

Inscripción al sistema de factura electrónica ante el SII

Ingrese a la página de internet del SII y seleccione la opción [Postulación factura electrónica](#) dentro de la opción *Factura electrónica | Inscripción Sistema de Facturación Electrónica*.

Habiéndose aceptado la postulación del contribuyente, se le otorga acceso al ambiente de pruebas y certificación del SII a través del *usuario administrador* y de los *usuarios autorizados* que haya registrado. Así mismo se le envía un [set de pruebas](#)^[426] que debe ser ejecutado durante la [etapa de certificación](#)^[427].

Tenga en cuenta que el usuario que va a ejecutar los casos de prueba de la [etapa de certificación](#)^[427] debe tener acceso a las siguientes acciones: solicitar folios, firmar documentos y enviar documentos. Al pasar a la [etapa de producción](#)^[422] podrá agregar al resto de los usuarios operativos.

En esta etapa debe indicar los documentos para los que se postula. **Astor** permite emitir los siguientes tipos de documentos electrónicos:

- Factura
- Factura exenta
- Nota de crédito
- Nota de débito
- Guía de despacho electrónica

Una vez que el SII haya autorizado su postulación ingresará a la [etapa de certificación](#) ⁴²¹.

Etapa de certificación

La certificación es un proceso compuesto por varios pasos, en cada uno de los cuales los postulantes van completando las pruebas solicitadas e informando su avance al SII.

Una vez terminadas las pruebas, el postulante debe efectuar una declaración en donde señala que junto con las pruebas exitosamente efectuadas cuenta en su instalación con los procedimientos y condiciones solicitados por el SII para generar y recibir adecuadamente documentos tributarios electrónicos.

El proceso de certificación contempla las siguientes etapas:

Ejecución del set de prueba.	El paso de Set de Prueba es la recepción en el SII, sin rechazos ni reparos, de un envío de documentos que el postulante construye en base a un archivo con datos de prueba que el SII genera en forma única para cada Postulante, en función de su giro y de los documentos que desea certificar. Es importante que en esta etapa genere los documentos con un formulario que contemple todos los requerimientos de impresión según <i>Resolución N° 18 del 2003</i> , ya que luego de aprobar esta etapa, debe guardar los formularios de impresión generados por el sistema para presentarlos en la etapa de envío de muestras.
Simulación.	La simulación es una etapa que contempla la generación de un envío, recibido en el SII sin rechazos ni reparos, de cierto número de documentos (mínimo 20) con datos representativos de su actividad, paralelos de la operación real del contribuyente que desea certificarse. Debe para ello considerar tener una base de datos paralela de su empresa y generar ejemplos de todos los documentos tributarios por los cuales va a certificar.
Intercambio de Información.	En esta etapa el SII envía documentos tributarios electrónicos al contribuyente postulante para comprobar que éste entrega un acuse de recibo y la aceptación y rechazo de los documentos enviados, de acuerdo a las definiciones que el SII

	ha establecido para el intercambio de información entre contribuyentes autorizados.
Envío de muestras de impresión.	Esta etapa considera la entrega al SII de un conjunto de documentos impresos, con un máximo de 20, de acuerdo a la normativa y que incluyan el timbre electrónico en representación PDF417. Estos se podrán entregar en un archivo con imágenes según especificación del SII. El SII requerirá el envío de las impresiones de los documentos generados en el SET de prueba más los documentos generados en la Simulación.
Declaración de cumplimiento de requisitos.	Una vez realizadas correctamente todas las pruebas de Certificación el contribuyente deberá declarar en el web del SII que cuenta con la implementación de procedimientos formales y establecidos, que podrán ser auditados por el SII.
Autorización del contribuyente.	Si todas las pruebas de certificación se completan exitosamente, y el Postulante efectúa la declaración de cumplimiento de Requisitos, el SII emitirá una Resolución que autoriza al contribuyente a operar con Documentos Tributarios Electrónicos y lo registrará en su ambiente de Producción para que comience a generar documentos tributarios electrónicos legalmente válidos a partir del período tributario indicado en dicha Resolución.

Para más información sobre esta etapa consulte la siguiente página del SII:

https://maullin.sii.cl/cvc/dte/pe_condiciones.html.

Para más información sobre la forma de cumplimentar esta etapa consulte [¿Cómo cumplir la etapa de certificación utilizando Astor?](#)^[428].

Etapa de producción

Una vez cumplida la etapa de certificación el SII aprobará la inscripción de la empresa al régimen de factura electrónica mediante una resolución general.

A partir de ese momento estará autorizado a emitir documentos tributarios electrónicos. Para ello debe configurar la base de datos legal de su empresa (no la usada en la [etapa de certificación](#)^[428]) para comenzar a generar documentos tributarios electrónicos.

Repita los pasos que se detallan a continuación:

- Ingrese al proceso de [Parámetros de Ventas](#)^[148] de **Ventas**, y cambie los parámetros de postulación. Seleccione "Emisor en Etapa de Producción", ingrese la fecha de Resolución del SII y el número de la misma.

- Solicite al SII nuevos folios para los documentos tributarios electrónicos con los cuales comenzará a operar.
- Cree los talonarios necesarios con los folios autorizados del SII.
- Configure el diseño de los formularios (*.typ) para su empresa o impórtelos a los talonarios, desde la empresa que utilizó en la etapa de simulación.

Con estos cambios realizados en su empresa, está apto para comenzar a emitir documentos electrónicos.

Detalle del circuito

Una vez terminada la etapa de puesta en marcha del sistema, debe trabajar con los siguientes procesos para comenzar a generar comprobantes electrónicos:

- Facturas.
- [Notas de débito](#) ^[215].
- [Notas de crédito](#) ^[229].
- [Emisión de guías de despacho](#) ^[249].

Tenga en cuenta que independientemente de la modalidad de conexión al SII con la que trabaje ('En Línea' o 'Diferido') la impresión de comprobante (o su respectivo envío por correo electrónico) debe efectuarla desde el [Administrador de documentos electrónicos](#) ^[267] una vez que el documento fue aprobado por el SII.

Además, usted puede consultar y operar con la información específica de los comprobantes electrónicos desde los siguientes procesos:

- Desde el proceso [Administrador de documentos electrónicos](#) ^[267] puede:
 - Solicitar la autorización de emisión al SII.
 - Enviar o imprimir el documento electrónico a sus clientes.
 - Procesar las respuestas (archivos xml recibidos por correo electrónico) de sus clientes.
 - Efectuar un seguimiento de las respuestas pendientes de recibir por parte del SII y de los clientes.
 - Generar la *información electrónica de ventas* y el *libro de guías de despacho*.
- Desde [Modificación de comprobantes](#) ^[329] puede consultar y modificar los datos de sus comprobantes electrónicos.

- [Anulación de comprobantes](#)^[340]: tenga en cuenta que no se pueden anular documentos tributarios electrónicos aceptados por el SII. Si requiere revertir una operación debe generar una nota de crédito o una nota de débito según corresponda.
- Anulación de folios: si requiere anular un folio no generado, o un documento generado no enviado al SII (pendiente de envío), debe hacerlo tanto en el sistema ([Anulación de numeración](#)^[343]) como en la página web del SII dentro de la opción *Factura electrónica | Anulación de folios*.
- Desde las opciones Información electrónica de ventas y Libro de guías de despacho que se encuentran dentro del [Administrador de documentos electrónicos](#)^[267] puede enviar los libros electrónicos que requiere el SII según la normativa vigente para documentos electrónicos.

Generación de documentos electrónicos

La empresa emisora de documentos tributarios electrónicos podrá realizar operaciones de venta tanto a receptores electrónicos como a receptores no electrónicos. En el caso de los receptores no electrónicos, el receptor puede autorizar a que la empresa le envíe electrónicamente el documento.

Solicitud de aprobación al SII

- Para generar cada uno de los documentos tributarios electrónicos, la empresa emisora solicita autorización al SII.
- Este pedido debe ser validado y aprobado por el SII, el cual devuelve la respuesta al emisor. En caso afirmativo continúa el proceso normal en esta modalidad.

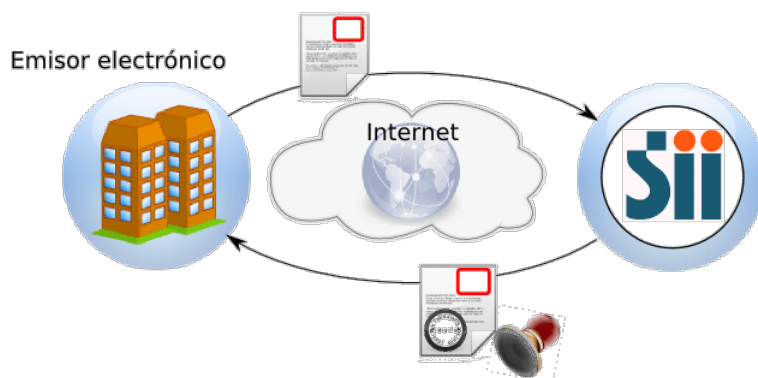

Envío a receptor electrónico

- Se envía el documento tributario electrónico al receptor (esencialmente, se envía por correo electrónico un PDF y un archivo XML cifrado digitalmente).
- El receptor electrónico debe aceptar el documento tributario electrónico para terminar el circuito de compra-venta.

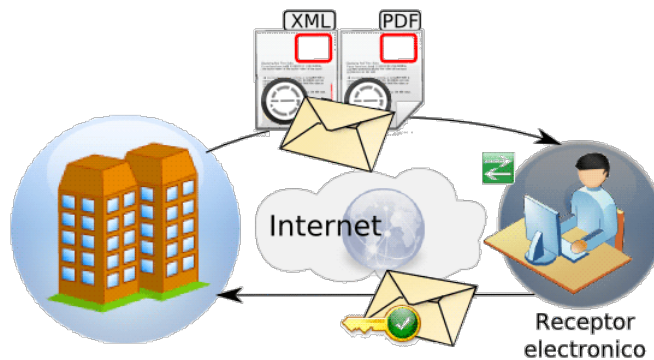

Envío a receptor no electrónico (con autorización de envío electrónico)

- El emisor envía el documento tributario electrónico al receptor. En este caso el receptor no necesita realizar aprobación alguna.

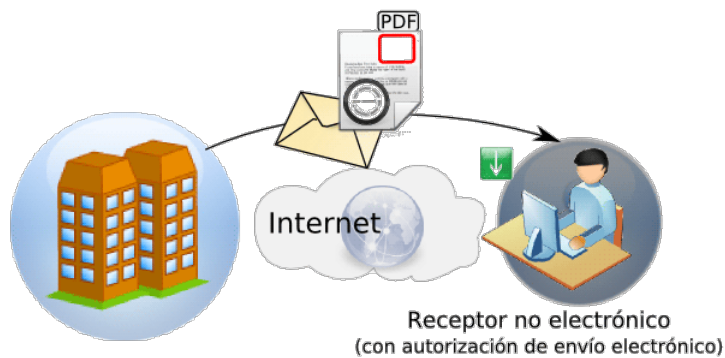

Envío a receptor no electrónico

- En este caso la empresa debe imprimir el documento tributario electrónico (no hay envío electrónico de información).

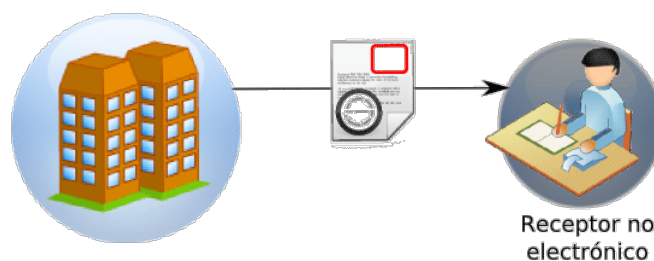

Consideraciones generales

- Tenga en cuenta que un documento electrónico no tiene efectos fiscales frente a terceros hasta que el Servicio de Impuestos Internos (SII) valide el documento electrónico. Es decir, no son considerados en el Libro de Ventas.
- Si genera un documento electrónico para un cliente ocasional es necesario que ingrese los datos de su cliente para que su comprobante pueda ser autorizado por el SII.

- Desde los procesos de emisión de documentos es posible cambiar el tipo de conexión con el SII, haciendo clic en el comando Documento Electrónico. De esta manera, usted pasa a la modalidad 'En Línea', 'Diferido' o 'Según Talonario'.
- Si usted utiliza el proceso Facturación de Pedidos el pedido de autorización se realiza una vez finalizada la generación de todos los comprobantes.
- Si emite el despacho junto con la factura electrónica, se solicitará el destino de impresión del despacho (según la definición de su formulario o *.Typ) y se informará el número de guía de despacho generado.
- Si la actividad de su empresa se relaciona con la prestación de servicios, en los procesos de facturación es posible modificar el rango de fechas del servicio facturado. Por defecto, estas fechas se calculan según la modalidad elegida en el proceso [Parámetros de Ventas](#).^[145]
- Sólo es posible anular un documento electrónico generado y validado por el SII mediante otro comprobante electrónico.

Ejemplo: una factura electrónica sólo puede anularse mediante una nota de crédito electrónica.

- Si el documento electrónico generado no fue enviado al SII, el mismo puede ser anulado en el sistema desde el proceso [Anulación de comprobantes](#).^[340], luego debe informar el folio anulado en el SII desde https://palena.sii.cl/cvc_cgi/dte/af_anular1.
- Si su empresa cuenta con varias sucursales, es conveniente que solicite al SII rangos diferentes de folios para cada sucursal. De esta manera evita que diferentes sucursales generen documentos tributarios con el mismo folio, y que el SII los rechace por duplicidad.

Cómo envío información adicional a mis clientes

Si usted necesita incluir en el xml de sus documentos tributarios electrónicos, información adicional (por ejemplo: datos del solicitante de la factura, datos del transportista, datos del chofer, datos de documentos no tributarios de referencia, etc.), tenga en cuenta las siguientes indicaciones:

1. En el proceso [Clientes](#).^[17], en la solapa *Documentos electrónicos*, tilde el parámetro *Requiere información adicional* para aquellos clientes que solicitan el envío de estos datos.
2. Tenga en cuenta que el parámetro indicado está disponible sólo si el cliente es *Receptor electrónico*.
3. En los procesos de ingreso de documentos electrónicos ([Facturas Punto de Venta](#).^[182], [Emisión de notas de débito](#).^[215], [Emisión de notas de crédito](#).^[229], [Emisión de guías de despacho](#).^[248]), al seleccionar un cliente que requiere información adicional, automáticamente se abrirá la ventana de información adicional del DTE –previo al ingreso del detalle (renglones) del documento tributario electrónico.
4. La información adicional del DTE comprende el ingreso de los siguientes datos:
 - a. **Información del contacto del receptor**
 - Nombre y teléfono, E-mail, RUT solicitante de factura.
 - b. **Información del transporte**

- Patente, RUT del transportista.
- RUT y nombre del chofer. (Si ingresa el RUT del chofer, el sistema valida que ingrese el nombre y viceversa.)
- Dirección, Comuna y Ciudad de destino.

c. Información de referencia

- Tipo de documento de referencia, Folio, Fecha.
 - Como Tipo de documento, usted puede ingresar un valor numérico (que debe estar comprendido en el rango de documentos tributarios reconocidos por el SII) o bien, un dato alfabético (para referenciar documentos no tributarios)
 - Para consultar la lista de documentos tributarios habilitados por el SII, utilice las teclas **<Ctrl + T>** o bien, consulte el link correspondiente al *Anexo E - Información de Referencia*.
http://www.sii.cl/factura_electronica/factura_mercado/formato_dte.pdf
 - El sistema controla que la cantidad de documentos de referencia esté comprendida en el rango 0 a 40 posibles repeticiones.
 - En la ventana de *Información de referencia* es posible ingresar hasta 20 repeticiones para un mismo tipo de documento.
 - Para notas de crédito y notas de débito no es posible ingresar información de referencia adicional. Tampoco se informa la Patente ni el RUT del transportista.
 - Para guías de despacho, no se solicita el ingreso del RUT del Solicitante de la factura.
 - Para facturas electrónicas, no ingrese como documento de referencia adicional el Tipo de documento 33 – Factura electrónica. Esto provocará el rechazo del DTE por parte del SII - Motivo: "Doc. Informado No Corresponde a Contenido". De informarlo y obtener el rechazo del DTE, elimine el documento de referencia desde el proceso [Modificación de Comprobantes](#)^[329].
5. Utilice las teclas de función **<Ctrl + L>** para acceder a las ventanas de ingreso de datos adicionales.
 6. En los procesos de ingreso de documentos electrónicos ([Facturas Punto de Venta](#)^[182], [Emisión de notas de débito](#)^[213], [Emisión de notas de crédito](#)^[229], [Emisión de guías de despacho](#)^[248]), al seleccionar un cliente que NO requiere información adicional, no se solicitará el ingreso de los datos adicionales. Pero, de necesitar ingresarlos, presione las teclas **<Ctrl + L>**.
 7. En el proceso [Modificación de Comprobantes](#)^[329], es posible cambiar o ingresar los datos adicionales correspondientes a documentos tributarios electrónicos con estado 'Pendiente' o 'Rechazado'.
 8. Desde el proceso [Consulta de Comprobantes](#)^[335] y [Consulta de Guías de Despacho](#)^[261] es posible verificar los datos adicionales ingresados para los documentos tributarios electrónicos.
 9. Si necesita incluir los datos adicionales en la impresión de sus documentos tributarios electrónicos, modifique su formulario (*.typ) y utilice las variables de reemplazo para Documentos electrónicos correspondientes.

10. Desde la consulta **Live**, *Nómina de clientes*, agregue la columna 'Requiere información adicional' para conocer los clientes que solicitan este tipo de información.
11. En las consultas **Live** de *Comprobantes de Facturación* y de *Guías de Despacho*, al consultar el detalle del documento, tendrá acceso a la solapa *Inf. Adicional DTE* con los datos ingresados.

¿Cómo cumplir la etapa de certificación utilizando Astor?

Para cumplimentar satisfactoriamente esta etapa debe [configurar el sistema](#)^[429] para luego ejecutar cada uno de los seis pasos que exige el SII:

- [Ejecución del set de prueba asignado por el SII](#)^[432]
- [Simulación](#)^[435].
- [Intercambio de Información](#)^[436].
- [Envío de Muestras de Impresión](#)^[438].
- [Declaración de Cumplimiento de Requisitos](#)^[438].
- [Autorización del Contribuyente](#)^[438].

¿Qué es un set de pruebas?

El set de pruebas es un documento generado por el SII donde constan las pruebas que debe ejecutar el contribuyente como primer paso hacia la certificación.

El objetivo de esta prueba es el de someter al sistema computacional a la verificación correspondiente para la emisión de documentos electrónicos.

A continuación se detalla el extracto de un set de pruebas generado por el SII donde se enumeran algunos de los casos que debe generar el contribuyente.

```

SET BASICO - NUMERO DE ATENCION: 39248
CASO 39248-1
=====
DOCUMENTO FACTURA ELECTRONICA
ITEM CANTIDAD PRECIO UNITARIO
Cajón AFECTO 141 1955
Relleno AFECTO 60 3218

CASO 39248-2
=====
DOCUMENTO FACTURA ELECTRONICA
ITEM CANTIDAD PRECIO UNITARIO DESCUENTO ITEM
Pañuelo AFECTO 445 3513 6%
ITEM 2 AFECTO 379 2571 12%

CASO 39248-3
=====
DOCUMENTO FACTURA ELECTRONICA
ITEM CANTIDAD PRECIO UNITARIO
Pintura B&W AF 34 1048
ITEM 2 AFEC 184
SP 1

```

De acuerdo a los tipos de documentos a los que se postuló su empresa, el SII le enviará distintos tipos de pruebas agrupados en distintos *números de atención*. En el ejemplo que se visualiza en la imagen anterior se puede observar que el SET BASICO (correspondiente a documentos afectos) se encuentran agrupados bajo el *número de atención*: 39248.

Otros tipos de SET que puede recibir son por ejemplo:

- SET GUIA DE DESPACHO
- SET FACTURA EXENTA
- SET LIBRO DE VENTAS
- SET LIBRO DE COMPRAS
- SET LIBRO DE GUIAS
- ETC.

Para cada número de atención (o Tipo de set) el SII detalla un conjunto de casos de prueba. Por ejemplo CASO 39248-1, CASO 39248-2, CASO 39248-3, etc. Estos números de caso de prueba son solicitados por el sistema en el momento de generar un documento electrónico, cuando su empresa se encuentra en [etapa de certificación](#) ⁴²⁹.

Es importante que ingrese exactamente el detalle de los números de atención para los documentos electrónicos que genere del set básico, del set de factura exenta y del set de guía de despacho. Debe detallar la palabra "CASO" seguida del número de atención del ejemplo que esté generando. Caso contrario, el envío del set puede ser rechazado por el SII. Esto no es necesario ingresarlo para la confección de los libros.

Configuración inicial del sistema

- **Creación de una nueva base de datos:** ya que durante esta etapa se deben generar documentos tributarios ficticios es necesario que cree una *nueva empresa* para no afectar la información de su empresa real.
 - Si su empresa ya ha trabajado con **Astor** le recomendamos que efectúe una copia de seguridad de la base de datos de su empresa y cree una nueva empresa en base a este backup llamándola, por ejemplo "*Empresa para certificación*".
Si por el contrario, usted es un usuario nuevo, le recomendamos que defina una nueva empresa basándose en la base ejemplo del sistema.
 - Para ambos casos utilice el **Administrador del Sistema Astor**. Ingrese a la opción *Empresas* y seleccione la empresa sobre la que desea generar una copia de seguridad (la base de datos de su empresa o la base ejemplo); a continuación haga clic sobre *Copia de seguridad* (dentro del panel *Opciones*) y genere el backup.

Una vez finalizado haga clic sobre *Restaurar y crear empresa* (dentro del panel *Opciones*) para crear la nueva empresa en base al backup generado.

Recuerde que una vez que haya creado la nueva empresa debe definir los permisos de acceso al usuario que se encargará de generar los documentos requeridos por el SII en su [set de pruebas](#) ⁴²⁸.

Para más información sobre cómo estos temas consulte el tópico Administrador de empresas dentro de la sección dedicada al *Administrador del Sistema* en el manual de **Instalación y Guía del Usuario**.

- **Parámetros de Ventas:** en la pantalla *Datos de la empresa* tilde la opción *Emisor de documentos electrónicos* y complete los datos identificatorios de su empresa. En la pantalla *Datos del emisor electrónico* complete la información referida a la identificación de la sucursal en la que está operando, las actividades que desarrolla y el estado de postulación al régimen de factura electrónica. En esta etapa seleccione la opción *Emisor en etapa de certificación* y defina la fecha en que se postuló ante el SII. Finalmente ingrese la información requerida para el envío de documentos tributarios electrónicos a través de correo electrónico (servidor SMTP) y para la recepción de respuestas (servidor POP3) desde los clientes.

Para más información sobre la codificación de actividades utilizada por el SII consulte <http://www.sii.cl/catastro/codigos.htm>.

Tenga en cuenta que debe ingresar la fecha exacta de postulación, de lo contrario el SII rechazará todos los documentos que envíe.

- **Tasas:** indique el código con que identifica el SII a cada una de las tasas que tenga definida. Para más información sobre la codificación utilizada por el SII consulte el capítulo 4 del documento [Formato de los documentos tributarios electrónicos](#). Para más información consulte [Tasas](#) ⁵¹.
- **Clientes:** dentro de la pantalla *Envío de documentos tributarios electrónicos* indique si el cliente es *receptor electrónico de documentos*. En caso afirmativo indique la forma de envío (por defecto e-mail) y la dirección de correo electrónico a la que se deben enviar. Para más información consulte [Clientes](#) ¹⁷.

Tenga en cuenta que debe crear tantos clientes como documentos tenga el [set de prueba](#) ⁴²⁸ entregado por el SII ya que es requisito que cada documento sea generado a un R.U.T. distinto. La razón social del cliente es indiferente y puede corresponder a un nombre de fantasía en esta etapa pero los R.U.T. ingresados deben corresponder a empresas existentes.

- **Artículos:** defina los artículos solicitados por el SII en el [set de prueba](#)⁴²⁸. La codificación del artículo es indiferente para el SII, en cambio la descripción debe respetar lo indicado en el set de prueba; debe incluir acentos, Ñ u otros caracteres que se indiquen. Si la descripción solicitada por el SII es mayor a lo que puede ingresar en el campo *Descripción*, continúe escribiendo en el campo *Descripción adicional*. El sistema concatenará ambos campos al momento de enviar la información al SII. Para más información consulte [Artículos](#). Los artículos afectos y no afectos deben tener configurada la tasa correspondiente.

- **Listas de precio:** cree una lista de precios con la que va a trabajar durante la emisión de comprobantes. No es necesario que asigne precios a los artículos definidos en el punto anterior ya que los podrá ingresar durante la emisión de documentos electrónicos.

▼ Más información...

Usted puede consultar durante el ingreso de los renglones, los precios de la lista indicada en el encabezamiento de la factura, pulsando **<F4>**.

Consulte las listas de precios desde la facturación.

Es posible facturar artículos que no lleven stock asociado. La única diferencia es que, en este caso, el sistema no realizará el control de inventario, ni actualizará el saldo en inventario de dichos artículos.

Para los artículos que tengan definido un código de otro impuesto igual a '40' u '82' (por importe fijo), el sistema solicitará el ingreso del valor del impuesto interno por unidad. Este será ingresado en moneda corriente, independientemente de la lista de precios elegida y de la moneda en la que se emita la factura.

Tenga en cuenta que los importes expresados en los casos de prueba no tienen impuestos incluidos por lo que es necesario que la lista de precios tampoco los tenga.

- **Obtención de folios en la página del SII:** ingrese a la página del SII, seleccione *Factura electrónica | Menú postulantes (ambiente de certificación) | Solicitud de timbraje electrónico* y obtenga el timbraje (archivo xml) para todos los tipos de documentos electrónicos que deban generar en función del [Set de prueba](#)⁴²⁸ requeridos por el SII.

Para cada folio solicitado desde la página del SII, se propone guardarlos en una carpeta de su disco. Cree una carpeta especial para almacenar todos los folios solicitados para esta etapa.

- **Diseño del formulario (*.typ):** debe adaptar el diseño del formulario para cada tipo de documento electrónico según el formato de impresión requerido por el SII. Para facilitar esta tarea, en la *Empresa Ejemplo* o al crear una nueva empresa, encontrará el diseño adaptado de cada uno de los formularios (*FACT1.TYP, FACT2.TYP, REMI.TYP, RESK.TYP, NOCR1.TYP, NOCR2.TYP, etc.*). Para poder utilizarlos en sus empresa, ejecute la opción *Importar Typ*

desde el comando *Dibujar* en el proceso [Talonarios](#).^[88] Para más información consulte las variables de impresión para documentos electrónicos.

- **Administrador de documentos electrónicos:** seleccione la opción Configuración e indique la configuración a utilizar para conectarse a Internet. Esta configuración es necesaria para enviar información al SII. Por defecto se asume la configuración utilizada por el Explorador de Internet (browser).

A continuación ingrese a la opción [Administrador de certificados](#).^[273] y asocie a cada uno de los usuarios que ejecutarán [los casos de prueba](#).^[428] su correspondiente [certificado digital](#). Este paso es requerido para que el usuario del sistema pueda identificarse de manera segura ante el SII.

Tenga en cuenta que el usuario debe estar autorizado ante el SII a *firmar y enviar comprobantes electrónicos*. Para más información sobre este tema consulte la siguiente página del SII: https://maullin.sii.cl/cvc_cgi/dte/eu_enrola_usuarios.

Una vez que ha configurado su conexión a internet y que ha asignado el certificado digital que debe utilizar cada usuario ingrese al Administrador de folios para crear los talonarios de cada folio obtenido desde la página del SII, para utilizar con el [set de pruebas](#).^[428]

Durante la [etapa de certificación](#).^[427] debe crear todos los talonarios con tipo de conexión *Diferido* debido a que el SII requiere que todos los documentos que representen el [set de prueba](#).^[428] sean despachados en un solo envío. Asimismo, deberá utilizar (sólo durante este etapa) los modelos de impresión (formularios *.typ) que propone por defecto el sistema, a fin de ser presentados ante el SII durante la fase de [Envío de Muestras de Impresión](#).

Para más información consulte Administrador de documentos electrónicos.

Ejecución del set de prueba asignado por el SII

Para cumplir con el [set de prueba](#).^[428] entregado por el SII debe trabajar con los siguientes procesos:

- Facturas.
- [Notas de débito](#).^[215]
- [Notas de crédito](#).^[226]
- [Emisión de guías de despacho](#).^[249]
- [Administrador de documentos electrónicos](#).^[267]

Genere cada uno de los documentos electrónicos en función a lo especificado en cada [set de prueba](#).^[428]

Importante

En esta etapa de certificación puede realizar las pruebas de envío de documentos al SII que considere necesarias. Puede realizar envíos al SII de uno o varios documentos. Por cada envío el SII le devolverá un número para su posterior control y seguimiento (número de envío).

Cuando registre los documentos de un set de pruebas, ingréselos en el mismo orden especificado en el set. Esto es importante para que puedan ser enviados al SII también con el mismo orden. Respete también el detalle de cada uno (orden de los artículos, cantidades y precios).

Una vez generados los documentos que representan los casos del [set de prueba](#)^[428] debe remitirlos al SII en un solo envío.

Una vez que obtenga la aprobación de los documentos ingrese a la web del SII para [declarar su avance en la postulación](#). Para ello debe indicar el número de envío y su correspondiente fecha.

Usted cuenta con un documento de Instrucciones para la construcción de documentos tributarios electrónicos con los datos del set de pruebas. El mismo se encuentra disponible en http://www.sii.cl/factura_electronica/inst_set_pruebas.pdf.

Procedimiento

Una vez configurada la empresa según los pasos indicados en [Configuración inicial del sistema](#)^[429], puede comenzar a registrar los casos de prueba de cada set enviado por el SII.

Es necesario que para cada set de pruebas (básico, facturas exentas y guías de despacho), ingrese todos los documentos antes de enviarlo al SII. El SII solicita que se realice un único envío para cada set de pruebas (todos los documentos juntos). Por lo tanto es necesario que la conexión con el SII sea configurada en modo diferida.

Al ingresar cada documento debe tener en cuenta:

- Utilizar los talonarios correspondientes configurados con los folios solicitados al SII y su correspondiente diseño del formulario (*.typ).
- Ingresar el número de caso incluyendo el texto "CASO" seguido de un espacio en blanco y el número de caso. Esta información es requerida cuando quiera enviar al SII el documento para lograr la certificación, si por el contrario está generando un documento para conocer el sistema o probar un caso real de su operatoria diaria no necesita completar el número de caso de prueba.
- Utilizar clientes diferentes para cada documento electrónico y que el mismo posea datos válidos (R.U.T., Giro, Domicilio). Puede utilizar clientes verdaderos con los cuales opera habitualmente.
- Utilizar los artículos definidos según el set de prueba. Ingresarlos exactamente en el orden especificado.

- Ingresar exactamente las cantidades y precios netos según el set de prueba.
- La fecha debe ser la del día.
- En el Caso de las Notas de Crédito por devolución de mercaderías, el precio unitario debe corresponder al precio unitario de la Factura original.
- En el caso de Notas de Crédito por diferencia de precio, las cantidades ingresadas deben corresponder con las cantidades de la Factura original.

Una vez ingresados todos los documentos del set de prueba, debe ir a la solapa *Pendientes de aprobar por el SII* en el proceso [Administrador de Documentos electrónicos](#)^[267], seleccionarlos y pulsar el botón "Enviar y recibir información del SII".

El SII devolverá una respuesta y un *número de envío* si los comprobantes fueron recibidos sin problemas. Usted visualizará el cambio de estado de los documentos; de 'Pendientes' a 'Enviados', y el número de envío en la columna correspondiente de la grilla..

Este paso aún no indica que los mismos fueron aceptados, sino que fueron recibidos para su posterior revisión. Esta revisión puede durar minutos o segundos, según la actividad del servidor del SII, por lo tanto debe realizar una consulta del estado de los comprobantes en un segundo paso.

Para consultar si los comprobantes fueron aceptados, vuelva a seleccionar todos los comprobantes del *número de envío* y presione el botón "Enviar y recibir información del SII". Si el SII devuelve un cambio de estado el mismo será actualizado en la pantalla.

Selección	Documento	Folio	Fecha Emisión	Cliente	Razón social	Importe	Receptor electrónico	Forma de envío	Nro. envío (SII)	XML respuesta	Motivo de rechazo (SII)
<input checked="" type="checkbox"/>	33 - Factura electrónica	F330200000220	18/11/2008	010001	DISTRIBUIDORA LOS A	411,264		Mall/Papel	8894448	Consultar	
<input checked="" type="checkbox"/>	33 - Factura electrónica	F330200000221	18/11/2008	010001	DISTRIBUIDORA LOS A	231,336		Mall/Papel	8894448	Consultar	
<input checked="" type="checkbox"/>	33 - Factura electrónica	F330200000222	18/11/2008	010001	DISTRIBUIDORA LOS A	231,336		Mall/Papel	8894448	Consultar	
<input checked="" type="checkbox"/>	33 - Factura electrónica	F330200000223	19/11/2008	010001	DISTRIBUIDORA LOS A	634,889		Mall/Papel	8894448	Consultar	
<input checked="" type="checkbox"/>	33 - Factura electrónica	F330200000224	19/11/2008	010002	LATORRE HERMANOS	827,669		E-mail	8894448	Consultar	
<input checked="" type="checkbox"/>	33 - Factura electrónica	F330200000225	19/11/2008	020025	MULTI - HOGAR	34,272		Papel	8894448	Consultar	
<input checked="" type="checkbox"/>	34 - Factura exenta el	F340100000101	17/11/2008	010001	DISTRIBUIDORA LOS A	100		Mall/Papel	8894448	Consultar	
<input checked="" type="checkbox"/>	34 - Factura exenta el	F340100000102	17/11/2008	010001	DISTRIBUIDORA LOS A	216,000		Mall/Papel	8894448	Consultar	
<input checked="" type="checkbox"/>	34 - Factura exenta el	F340100000103	18/11/2008	010001	DISTRIBUIDORA LOS A	3,000		Mall/Papel	8894448	Consultar	
<input checked="" type="checkbox"/>	52 - Guía de despacho	520100000112	10/11/2008	010002	LATORRE HERMANOS	227,107		E-mail	8807478	Consultar	
<input checked="" type="checkbox"/>	56 - Nota de débito el	F560000000011	17/11/2008	010001	DISTRIBUIDORA LOS A	0		Mall/Papel	8894448	Consultar	
<input checked="" type="checkbox"/>	61 - Nota de crédito el	F610000000111	12/11/2008	010001	DISTRIBUIDORA LOS A	411,264		Mall/Papel	8804908	Consultar	
<input checked="" type="checkbox"/>	61 - Nota de crédito el	F610000000113	17/11/2008	010001	DISTRIBUIDORA LOS A	0		Mall/Papel	8887242	Consultar	
<input checked="" type="checkbox"/>	61 - Nota de crédito el	F610000000112	14/11/2008	000000		0			0	Consultar	
<input checked="" type="checkbox"/>	56 - Nota de débito el	F560000000012	17/11/2008	010001	DISTRIBUIDORA LOS A	222,768		Mall/Papel	8887242	Consultar	"Rechazado por el SII"; "Rech

Por medio del número de envío usted podrá realizar también el seguimiento del estado de aceptación o rechazo del SET en la página del SII, en **Consulta de estado de un envío**.

¿Qué hacer cuando el Set de pruebas fue aceptado?

Una vez aceptado el set de pruebas, debe declararlo en la página del SII para su verificación. Declare el número de envío que fue aceptado por el SII en esta página: https://maullin.sii.cl/cvc CGI/dte/pe_avance1.

Usted recibirá un mail de parte del SII en la casilla de correo declarada, informándole la aprobación o rechazo del set declarado.

Una vez recibida la conformidad de este organismo, puede pasar a la etapa siguiente.

Puede realizar todas las pruebas que necesite y desee, pero para declarar un número de envío, debe asegurarse que el mismo esté aceptado por el SII, sin rechazos ni reparos.

¿Qué hacer cuando el Set de pruebas fue rechazado?

En el caso en el que el set de prueba es rechazado por el SII, realice las correcciones necesarias (utilizando otros números de folios) y ejecute nuevamente los mismos pasos.

¿Cómo confeccionar los libros?

El set de pruebas además de documentos tributarios, tiene indicaciones para la construcción de libros electrónicos. En esta etapa se deben informar al SII los siguientes libros:

- [Información Electrónica de Ventas \(I.E.V.\)](#)^[273]
- Información Electrónica de Compras (I.E.C.)
- [Libro de Guías de despacho](#)^[274]

Los libros de Ventas y Compras los deberá informar como libros "especiales" incluyendo los documentos tributarios indicados en las instrucciones. Debe generarlos para el mismo mes del set de documentos tributarios informado. Por lo tanto es recomendable no utilizar el mismo período para hacer pruebas de libros individuales, y evitar así que el SII lo rechace cuando deba declararlo para la certificación (rechazo por duplicidad en el período).

Simulación

Esta es la segunda etapa de la certificación. Aquí es necesario que genere nuevos documentos tributarios electrónicos utilizando datos reales de su actividad.

Debe utilizar una base de datos paralela de su empresa y generar ejemplos de todos los documentos tributarios que va a certificar.

Si agotó los folios que utilizó para la etapa del set de pruebas, debe solicitar nuevos rangos para los diferentes documentos tributarios.

Antes de comenzar a generar los ejemplos reales, realice pruebas previas para verificar el modelo de impresión del formulario de su empresa. Ajuste todos los cambios necesarios de acuerdo al formato de impresión que debe cumplir según el SII. Puede ver el formato del documento generado en el [Administrador de documentos electrónicos](#)^[267], en la columna PDF de la solapa *Pendientes de aceptar por los clientes* o *Pendientes de imprimir*. Si el formato es el requerido, puede comenzar a generar los ejemplos. Para más información consulte las variables de impresión para documentos electrónicos.

Antes de comenzar a generar los ejemplos reales, realice pruebas previas para verificar el modelo de impresión del formulario de su empresa. Ajuste todos los cambios necesarios de acuerdo al formato de impresión que debe cumplir según el SII. Puede ver el formato del documento generado en el [Administrador de documentos electrónicos](#)^[267], en la columna PDF de la solapa *Pendientes de aceptar por los clientes* o *Pendientes de imprimir*. Si el formato es el requerido, puede comenzar a generar los ejemplos. Para más información consulte las variables de impresión para documentos electrónicos.

Debe generar como mínimo 20 documentos tributarios electrónicos diferentes, utilizando los datos reales de su empresa. Puede también si lo desea, reprocesar las operaciones de los dos últimos meses.

Una vez generados todos los ejemplos necesarios, debe enviarlos al SII todos juntos en un mismo envío. Para esto ejecute los mismos pasos de la etapa anterior para llegar a la aceptación del SII.

Si el número de envío fue aceptado debe declarar el mismo en la página del SII. Hasta que no le llegue la notificación de aprobación por mail, no puede avanzar a la siguiente etapa, la de Intercambio de Información.

Intercambio de información

En esta etapa de la certificación, el contribuyente postulante obtiene un archivo XML correspondiente a un envío de documentos tributarios electrónicos y debe entregar las respuestas requeridas por el SII.

De esta manera, el SII comprueba si el sistema está en condiciones de entregar los archivos (en formato .xml), de acuerdo a las definiciones establecidas por el Servicio para el intercambio de información entre contribuyentes autorizados.

Los archivos de respuesta solicitados por el SII corresponden:

- 1) al acuse de recibo del envío;
- 2) al recibo de las mercaderías o servicios prestados (según Ley 19.983) y
- 3) a la aceptación o rechazo comercial de los documentos enviados.

Pasos a realizar

- 1) Para obtener el archivo XML mencionado, ingrese a la página del SII y seleccione [Servicios online | Factura electrónica | Sistema de facturación de mercado | Menú Postulantes | Ambiente de Certificación y Prueba | Opciones para el postulante | Intercambio de Información](#).

- 2) Elija la opción 'Bajar archivo XML de envío de DTE'.
- 3) Configure el servicio *Factura Electrónica*, desde el *Administrador general del sistema* (Administrador de servicios).
- 4) Adjunte el archivo descargado de la página del SII en un nuevo email con su dirección personal.
- 5) Envíe el email a la misma casilla de correo utilizada por el SII en etapas anteriores (siicontactoempresa@nombre_empresa.com).
- 6) El servicio *Factura Electrónica* leerá el email enviado. Automáticamente, enviará el acuse de recibo del envío por los documentos recibidos del SII y; si corresponde, el acuse de rechazo por los documentos que presentan alguna inconsistencia (por ejemplo: el R.U.T. del documento recibido no corresponde al de la empresa).
- 7) Los documentos que no fueron rechazados, se exhibirán en la grilla de la solapa *Documentos pendientes* del *Administrador de documentos electrónicos* del módulo **Compras**.
- 8) Para aceptarlos:
 - a. Ingrese el documento desde una de las opciones del menú principal de **Compras** (menú *Comprobantes | Facturas*).
 - b. Ingrese al proceso Modificación de Comprobantes del módulo **Compras**, busque cada uno de los documentos y asígneles una *Fecha de Aceptación comercial* (*Ctrl + F8 – Otros datos*).
 - La generación de los archivos XML restantes se realiza desde el Administrador de documentos electrónicos de compras.
 - Todos los acuses de recibo serán enviados a su casilla de correo personal.
- 9) Reingrese al *Administrador de documentos electrónicos de compras* y posicione en la solapa *Documentos aceptados*:
 - a. Ingrese las *Fechas de referencia*.
 - b. Cliquee el botón "Obtener documentos" para que se complete la grilla de la solapa.
- 10) Seleccione el documento para el que necesita enviar el acuse de aceptación comercial.
- 11) Cliquee el botón "Reenviar email de aceptación".
- 12) Cliquee el botón "Reenviar Recibo Ley 19.983".
- 13) Abra los emails recibidos y copie el archivo (.xml) adjunto en una carpeta en su computadora.
- 14) Ingrese a la página del SII y seleccione [Servicios online | Factura electrónica | Sistema de facturación de mercado | Menú Postulantes | Ambiente de Certificación y Prueba | Opciones para el postulante | Intercambio de Información](#).
- 15) Elija la opción "Subir archivos XML de respuesta de Intercambio".

Envío de muestras de impresión

En esta etapa usted debe enviar al SII las impresiones de los documentos tributarios electrónicos del set de prueba y del set de simulación. Puede enviar un mail adjuntando todas las imágenes (en formato PDF) que se generaron en su momento.

Para obtener los archivos PDF ya generados, ingrese al proceso [Administrador de documentos electrónicos](#)²⁶⁷ del módulo de **Ventas**, en la empresa correspondiente (del set de pruebas y de la simulación). Visualice cada documento generado en la columna PDF y guárdelo en algún directorio de su disco.

Tenga en cuenta que las imágenes de los documentos son creadas en el mismo momento en que se genera el documento. Por lo tanto, se recomienda que antes de enviar el set para su aprobación, realice pruebas individuales para verificar que el formato cumpla con lo requerido por el SII. Para ello se recomienda ver las variables de impresión especiales para documentos electrónicos.

Tenga que cuenta que si el SII por algún motivo le rechaza las muestras de impresión del Set de pruebas o de la simulación, puede corregir el formulario utilizado (*.typ) y volver a generar los documentos del Set de pruebas y/o simulación con otros folios y fechas, pero respetando los mismos datos.

Declaración de cumplimientos de requisitos

Una vez realizadas correctamente todas las pruebas de Certificación, el contribuyente deberá declarar en la página del SII que cuenta con la implementación de procedimientos formales y establecidos.

Autorización del Contribuyente

Si todas las etapas de pruebas de certificación se aprobaron exitosamente, y el Postulante efectúa la declaración de cumplimiento de Requisitos, el SII publicará una Resolución que autoriza al contribuyente a operar con Documentos Tributarios Electrónicos y lo registrará en su ambiente de Producción para que comience a generar documentos tributarios electrónicos legalmente válidos a partir del período tributario indicado en dicha Resolución.

Automatización de envíos (DTE)

Es posible automatizar las siguientes operaciones definiendo el intervalo de tiempo de ejecución:

- envíos de documentos electrónicos.
- consulta de estado de los documentos enviados al SII.
- envío de mail a los clientes electrónicos.
- impresión automática de los documentos electrónicos para los receptores (los aprobados por el SII o bien, los pendientes de aprobación).

Para comenzar la automatización es necesario que active en la solapa *Automatización* del comando *Configuración*, el parámetro "Automatiza la gestión de documentos electrónicos". Configure el intervalo de tiempo entre cada ejecución automática y las operaciones a realizar. El intervalo de tiempo propuesto por defecto es de 30 segundos. Es decir que cada 30 segundos se ejecutarán las operaciones seleccionadas.

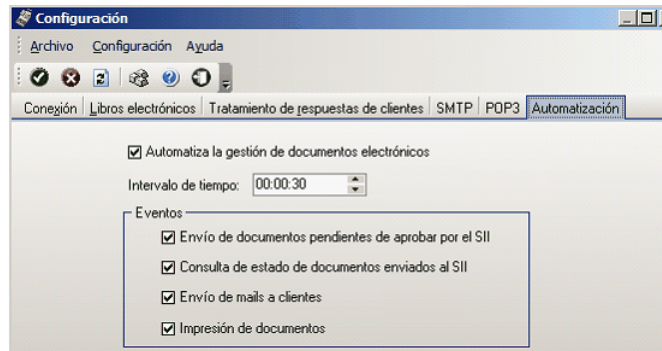

Una vez configurados los parámetros anteriores minimice el Administrador de documentos electrónicos a efectos de comenzar con la automatización. Caso contrario la automatización no se llevará a cabo.

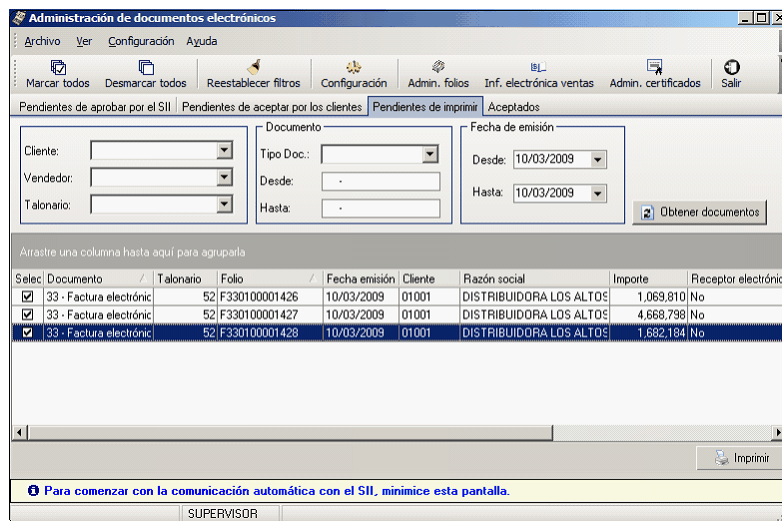

El Administrador de documentos electrónicos aparecerá como un icono en la barra de herramientas de Windows, informando mediante avisos los resultados de las tareas ejecutadas. En cualquier momento puede (haciendo doble clic en el ícono del proceso) maximizar el Administrador y continuar con las operaciones en forma manual.

Boletas Electrónicas

La Boleta de compra y venta es un comprobante tributario que acredita la venta de un producto o servicio a un consumidor final.

El SII establece los requisitos para autorizar a los contribuyentes como emisores de boletas electrónicas y boletas no afectas o exentas electrónicas.

Características

Existen distintos tipos de boletas, que el SII identifica mediante un indicador de servicio:

- Boletas de servicios periódicos (Indicador: 1)
 - Boletas de servicios periódicos domiciliarios (Indicador: 2)
 - Boletas de venta y servicios (Indicador: 3)
 - Boletas de espectáculo emitidas por cuenta de Terceros (Indicador: 4)
-
- Las boletas electrónicas (afectas / exentas) NO se envían al SII para su aceptación.
 - La representación impresa de la boleta se entrega al cliente o se envía por e-mail y además, se publica en sitio Web.
 - La modificación o anulación de una boleta electrónica se realiza mediante la emisión de una Nota de Crédito Electrónica.
 - Diariamente, se debe enviar al SII, el Reporte de Consumo de Folios.
 - Mensualmente, se debe generar el Libro de Boletas. Este libro NO se envía al SII para su aceptación.
 - Mensualmente, se debe generar la Información Electrónica de Ventas (I.E.V.) con la información totalizadora de las boletas electrónicas emitidas.

EMISIÓN Y OTORGAMIENTO DE BOLETAS DE VENTA ELECTRÓNICAS

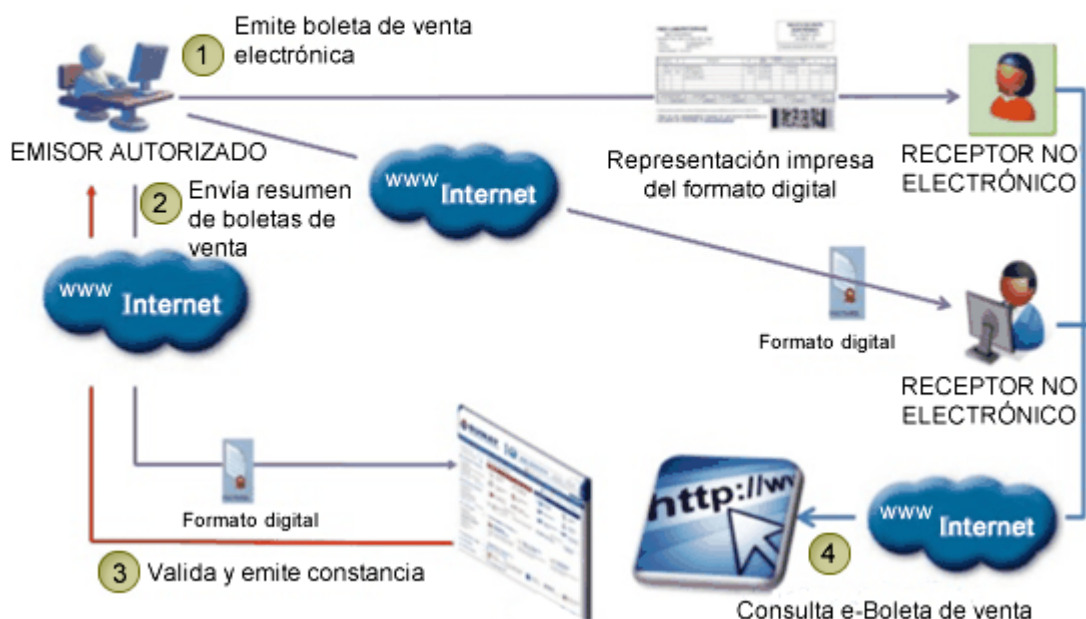

Para más información sobre boleta electrónica consulte las siguientes páginas de internet del SII:

- [Preguntas frecuentes](#)
- [Resolución SII](#)

Puesta en marcha de boletas electrónicas

Requisitos para emitir boletas electrónicas (afectas y no afectas)

- Envíe un correo electrónico a la casilla SII_BE_Set@sii.cl, solicitando set de prueba para certificar boletas electrónicas, indicando en el asunto "boleta electrónica" y adjunte la carta solicitud (según Anexo 1) debidamente firmada por el representante legal.
- Usted recibirá un correo con el set de prueba y las instrucciones a seguir en ambiente de certificación.

Referencias:

http://www.sii.cl/factura_electronica/guia_emitir_boleta_servicio.htm

http://www.sii.cl/factura_electronica/img/anexo1.pdf

Etapa de certificación de boletas electrónicas

Para ser autorizado por el SII a emitir boletas electrónicas, debe previamente estar autorizado como *emisor de documentos tributarios electrónicos* o bien, estar certificándose en forma paralela.

- Realice cada uno de los pasos detallados en el set de prueba recibido.
- No olvide que el tiempo de revisión por parte del SII es de **10 a 15 días hábiles desde su recepción**.
- Una vez obtenido el visto bueno de la certificación por parte del SII, debe enviar una declaración de cumplimiento (según Anexo 2).

Referencias:

http://www.sii.cl/factura_electronica/img/anexo2.pdf

Ejemplo de un set de prueba...

Caso	Ítem	Cantidad	Precio Unitario con IVA	Observaciones
1	koyak el chupete	12	170	
	cuaderno pre U	20	1050	
2	pizza española el italiano	29	2990	
3	sorpresa de cumpleaños	90	300	El ítem 1 es un Servicio afecto; Los ítems 2 y 3 son servicios exentos.
	gorros superhéroes	13	840	

Pasos a realizar para cumplir la etapa de certificación...

1.

El Representante Legal debe solicitar el Set de Prueba para certificar boletas electrónicas ingresando al siguiente link:
[Solicitar Set de Pruebas](#)

No olvide que:

- Para ser autorizado a emitir boleta electrónica, debe previamente estar autorizado como emisor de documentos tributarios electrónicos o bien estar certificándose en forma paralela.
- El tiempo de revisión es de entre 10 a 15 días hábiles desde el momento en que se ingresa la solicitud.

2.

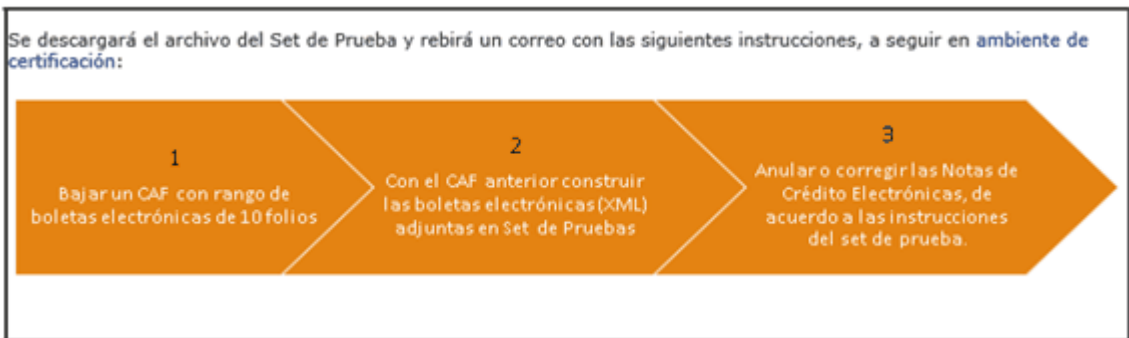

Descargue el archivo de folios para boletas electrónicas desde la página del SII:

https://maullin.sii.cl/cvc_cgi/dte/of_solicita_folios

SOLICITUD DE TIMBRAJE ELECTRONICO DE DOCUMENTOS

En esta página podrá solicitar rangos de numeración para utilizar en los Documentos Tributarios Electrónicos autorizados para los contribuyentes.

A través de esta aplicación usted puede solicitar Timbraje de Documentos vía Internet. Para lo cual, deberá completar los siguientes datos :

RUT Empresa -

Seleccione el Documento a Timbrar

Ingrese N° de Folios a Timbrar

3.

Posteriormente, debe realizar los siguientes 5 envíos, a la casilla: SII_BE_Certificación@sii.cl

En el *Asunto* de cada e-mail, indique: "SET DE PRUEBA DE BOLETA ELECTRONICA NOMBRE EMPRESA Rut XXXXXXXX-X".

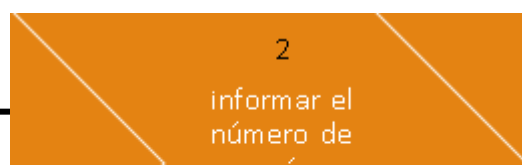
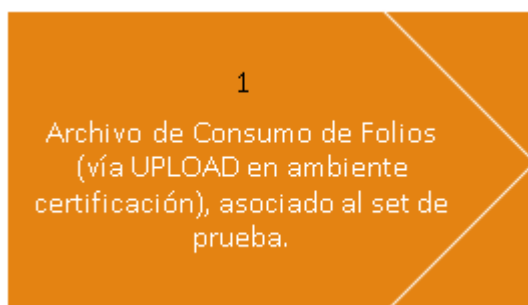

Ejemplos...

Desde la página del SII, se envía el archivo correspondiente al *Paso 3 - 1*.

Referencia: https://maullin.sii.cl/cgi_dte/UPL/DTEauth?1

ENVIO DE DOCUMENTO TRIBUTARIO ELECTRONICO
 En esta página podrá enviar al SII un archivo que contenga uno o más documentos tributarios electrónicos emitidos por un contribuyente.

Indique el RUT del contribuyente emisor de los documentos tributarios electrónicos:

RUT Empresa -

Para continuar debe buscar en su PC el archivo (XML) generado con el software, seleccionando el botón "Examinar".
 Recuerde que el nombre del archivo que desea enviar debe ser de extensión .xml.

Archivo a enviar

Luego pulse el botón "enviar" y espere la respuesta del SII.

Según el *Paso 3 - 2*, se informa por e-mail, el número de envío del archivo enviado al SII.

Por e-mail, se envían las representaciones impresas en PDF de los documentos del Set de Prueba, según *Paso 3 - 3*.

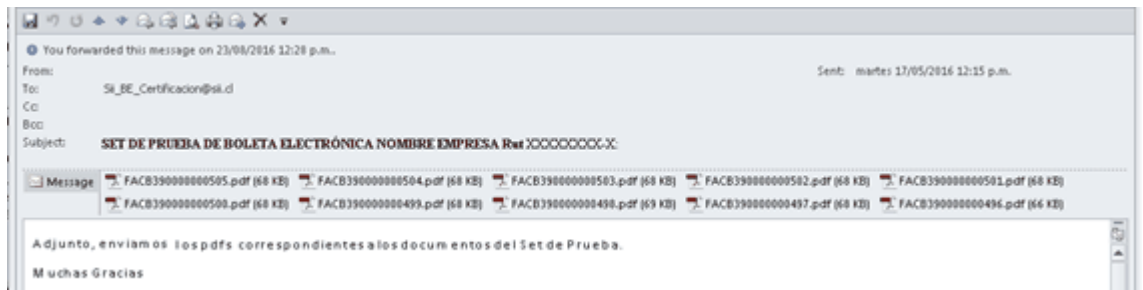

Por e-mail, se envía el Libro de Boletas electrónicas, según *Paso 3 - 4*.

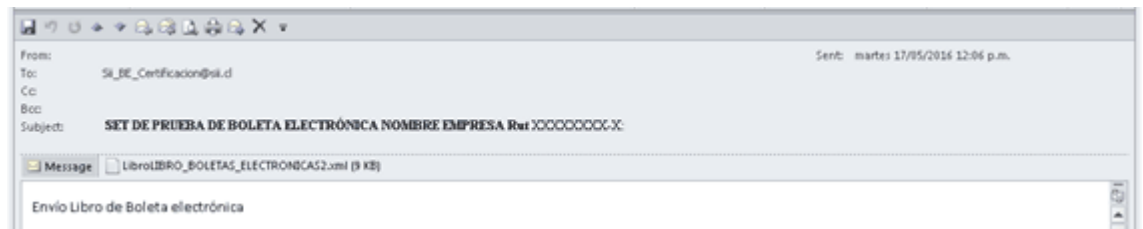

Por e-mail, se envían 10 ejemplos de boletas actuales, en formato electrónico, según *Paso 3 - 5*.

Ejemplo de respuesta de revisión...

Transcurrido el tiempo de revisión, el SII envía un email con el resultado de la revisión.

Según este ejemplo, es necesario corregir la representación impresa de las boletas electrónicas que incluyen artículos exentos.

Para ello, se deben realizar los siguientes pasos:

- 1) Modificar el formulario (.Typ) para agregar la variable de reemplazo que permita informar el total exento.
- 2) Descargar nuevos folios de la página del SII.
- 3) Reingresar la(s) boletas electrónicas que incluyen artículos exentos.
- 4) Enviar al SII, las representaciones impresas de las nuevas boletas ingresadas.
- 5) Esperar la respuesta del SII con el resultado de la revisión.

Configuración inicial del sistema

Creación de una nueva base de datos

Dado que en esta etapa se generan documentos tributarios ficticios, es necesario que cree una nueva empresa, para no afectar la información de su empresa real.

- Si su empresa ya ha trabajado con **Astor**, le recomendamos que efectúe una copia de seguridad de la base de datos de su empresa y cree una nueva empresa en base a este backup llamándola, por ejemplo "Empresa para certificación".
- Si por el contrario, usted es un usuario nuevo, le recomendamos que defina una nueva empresa basándose en la base ejemplo del sistema.

Recuerde que una vez que haya creado la nueva empresa debe definir los permisos de acceso al usuario que se encargará de generar los documentos requeridos por el SII en su [set de pruebas](#) ⁴²⁸.

Para más información sobre estos temas consulte la ayuda del Administrador de empresas dentro de la sección dedicada al *Administrador del Sistema* en el manual de Instalación y Guía del Usuario.

Parámetros de Ventas

En la solapa *Documentos electrónicos*, subsolapa *Boletas*, realice las siguientes acciones:

- Tilde el parámetro *Emite boletas electrónicas*.
- Si corresponde, tilde el parámetro *Empresa autorizada a emitir boletas electrónicas desglosando el I.V.A.*
- En esta etapa, seleccione la opción *Emisor en etapa de certificación* e ingrese la fecha en la que se postuló ante el SII (*Fecha de incorporación*).

Tasas

Indique el código con que identifica el SII a cada una de las tasas que tenga definida.

4.- CODIFICACIÓN TIPOS DE IMPUESTOS Y RECARGOS

Código	Código cambio de sujeto en retención total	Nombre	Descripción general	Documentos en que se aplica	Observaciones
14		IVA de margen de comercialización	Para Facturas de venta del contribuyente	Facturas cod (30, 33) Notas de Crédito cod (60, 61) Notas de Débito cod (55, 56)	

Referencia: http://www.sii.cl/factura_electronica/factura_mercado/formato_dte.pdf

Consulte el ítem 4 – CODIFICACION TIPOS DE IMPUESTOS Y RECARGOS en el link de referencia.

Clientes

No es necesario definir clientes habituales, puede hacer referencia a clientes ocasionales. Configúrelos como consumidores finales.

Artículos

Defina los artículos solicitados por el SII en el set de prueba.

La descripción debe respetar lo indicado en el set de prueba (incluya acentos, ñ u otros caracteres que se indiquen).

Si la descripción solicitada es mayor a lo que puede ingresar en el campo *Descripción*, continúe escribiendo en el campo *Descripción adicional*. El sistema concatenará ambos campos.

Los artículos afectos y no afectos deben tener configurada la tasa correspondiente. Para más información consulte Artículos.

Listas de precios

Defina una lista de precios que esté expresada en pesos y que no incluya otros impuestos.

Si la empresa *no está autorizada* a emitir boletas electrónicas desglosando el I.V.A., la lista de precios debe incluir I.V.A.

Si la empresa *está autorizada* a emitir boletas electrónicas desglosando el I.V.A., la lista de precios no debe incluir I.V.A.

No es necesario que asigne precios a los artículos definidos en el punto anterior, ya que los podrá ingresar en el momento de generar las boletas electrónicas.

Obtención de folios en la página del SII

Ingrese a la página del SII, seleccione *Factura electrónica | Ingresar al Sistema de Facturación Propio o de Mercado | Ambiente de Certificación y Prueba | Solicitar Timbraje electrónico* y obtenga el archivo xml para los tipos de documentos electrónicos a generar.

Para cada folio solicitado desde la página del SII, se propone guardarlos en una carpeta en su disco. Cree una carpeta especial para almacenar todos los folios solicitados para esta etapa.

Diseño del formulario (*.typ)

Adapte el diseño del formulario para cada tipo de documento electrónico, según el formato de impresión requerido por el SII.

Recuerde incluir en las representaciones impresas, la referencia del sitio web donde serán publicadas las boletas electrónicas (www.boletaelectronica.axoft.com)

Para más información consulte las variables de impresión para documentos electrónicos.

Administrador de documentos electrónicos

Ingrese a la opción *Administrador de certificados* y asocie, a cada uno de los usuarios que ejecutarán los casos de prueba, su correspondiente certificado digital.

Este paso es requerido para que el usuario del sistema pueda identificarse de manera segura ante el SII.

Ingrese al *Administrador de folios* para crear los talonarios de cada folio obtenido desde la página del SII.

Consideraciones generales

Todo emisor de boletas electrónicas debe cumplir con las siguientes acciones:

- Almacenar y conservar en forma electrónica las boletas electrónicas y boletas no afectas o exentas electrónicas emitidas.
- Mantener un Libro de boletas electrónicas (actualizado y con el formato especificado por el Servicio de Impuestos Internos).
- En el caso de Prestaciones Periódicas, se deberán emitir boletas electrónicas o boletas no afectas o exentas electrónicas de tipo nominativo, en las cuales se identifique al receptor de las mismas.
- Generar y enviar diariamente al SII, un archivo informativo del consumo de folios de boletas electrónicas, boletas no afectas o exentas electrónicas y notas de crédito electrónicas (Reporte de consumo de folios). El archivo *Reporte de Consumo de Folios* resume todas las transacciones efectuadas durante las 00:00:00 y las 23:59:59 hs. de cada día del mes.
El envío debe realizarse dentro del lapso de tiempo comprendido en las primeras 12 horas del día siguiente a cada jornada diaria, incluyendo fines de semana y festivos.
- Diariamente, en el Libro de boletas electrónicas, el emisor autorizado deberá almacenar la información de todas las boletas electrónicas (afectas y exentas) emitidas y anuladas en la jornada diaria.
Este libro NO debe enviarse al SII, a menos que sea solicitado en forma especial para fines de fiscalización.
- El emisor autorizado deberá publicar en un sitio Web las boletas electrónicas y boletas no afectas o exentas electrónicas emitidas.
- El emisor deberá mantener informado al SII, de la dirección URL utilizada para estos efectos.

Para más información, consulte los ítems [Boletas](#)^[271], [Reporte Consumo de Folios](#)^[275] y [Libro de boletas electrónicas](#)^[271] del proceso [Administrador de documentos electrónicos](#)^[267].

Links de referencia

Instructivo Técnico

http://www.sii.cl/factura_electronica/factura_mercado/instructivo.htm

Resolución Exenta SII N° 19 del 12 de Febrero del 2008

<http://www.sii.cl/documentos/resoluciones/2008/reso19.htm>

Etapa de producción de boletas electrónicas

Una vez cumplida la etapa de certificación, el SII aprobará la inscripción de la empresa al régimen de boleta electrónica mediante una resolución general.

A partir de ese momento estará autorizado a emitir estos documentos tributarios electrónicos.

Realice los pasos que se detallan a continuación:

- Configure la base de datos legal de su empresa (*no la usada en la etapa de certificación*).
- Ingrese al proceso [Parámetros de ventas](#)^[143] y cambie los parámetros de postulación en la solapa *Documentos electrónicos*, subsolapa *Boletas*. Seleccione 'Emisor en Etapa de Producción' e ingrese la *Fecha Resolución SII* y el *Número* de la misma.
- Solicite al SII los nuevos folios para los documentos tributarios electrónicos (desde la página del SII, seleccione *Factura electrónica | Ingresar al Sistema de Facturación Propio o de Mercado | Solicitar Timbraje electrónico*).
- Cree los talonarios electrónicos con los folios autorizados por el SII, desde el *Administrador de folios*.
- Configure el diseño de los formularios (*.typ) para su empresa (puede importarlos desde la empresa utilizada en la etapa de Certificación).

Tenga en cuenta que:

- El emisor electrónico deberá supeditarse a un *proceso de supervisión y control por parte del SII*. Este proceso tendrá una duración de 3 meses, a contar de la fecha de otorgada la autorización para emitir boletas electrónicas.
- Este proceso consistirá en una evaluación mensual del desempeño del contribuyente en la operación de emisión de estos documentos, el cual será requisito para conservar la autorización en cuestión.
- Debe cumplir con cada una de las obligaciones generales establecidas por el SII. Para más información, consulte el ítem [Consideraciones generales](#)^[443] para boletas electrónicas.

Guía de implementación sobre reporte consumo de folios (RCOF) con sucursales

En empresas que son emisores de boletas electrónicas y que operan con sucursales, el sistema permite generar el reporte consumo de folios (RCOF) con la información de todo el grupo empresarial.

Cada sucursal debe enviar a la casa matriz o central, los comprobantes de ventas para la generación del reporte.

Realice la exportación de comprobantes a través de nexos o bien, desde el proceso Comprobantes del módulo **Procesos Generales**, opción ubicada en *Transferencias | Exportación | Informes y estadística*.

Guía de implementación sobre información electrónica de ventas (I.E.V.) con sucursales

En empresas que son emisores de documentos tributarios electrónicos y que operan con sucursales, el sistema permite emitir el libro electrónico de Ventas (I.E.V.) con la información de todo el grupo empresario.

Cada sucursal debe enviar a la Casa matriz o central, los comprobantes de ventas para la generación del libro.

Realice la exportación de comprobantes a través de **nexo** o bien, desde el módulo **Procesos Generales**, opción *Transferencias | Exportación | Informes y estadística | Comprobantes*.

A partir de agosto del 2017, la Información Electrónica de Compras y Ventas (IECV) fue reemplazada por el Registro de Compras y Ventas (RCV) que confecciona el SII. Con este cambio, ya no es necesario el envío de los libros electrónicos a partir del período indicado.

Para más información, consulte la Guía de implementación sobre el Registro de Compras y Ventas con sucursales.

Guía de implementación sobre el Registro de Compras y Ventas

A partir de Agosto 2017, la Información Electrónica de Compras y Ventas es reemplazada por el Registro de Compras y Ventas (confeccionado por el SII).

El Registro de Compras y Ventas es un nuevo sistema disponible en www.sii.cl.

Este sistema tiene como finalidad, respaldar las operaciones afectas, exentas y no afectas a IVA efectuadas por el contribuyente, permitiendo controlar el Impuesto al Valor Agregado.

El Registro de Compras y Ventas está compuesto por 2 registros: un *Registro de Compras* (RC) y un *Registro de Ventas* (RV).

Acerca del RCV

- El Registro de Ventas es uno de los dos registros que componen el Registro de Compras y Ventas.
- Este registro da cuenta de todas las operaciones de ventas realizadas por un contribuyente, de acuerdo a los documentos tributarios electrónicos recibidos en el SII.

- En el caso de los documentos tributarios emitidos en soporte distinto al electrónico, deberán ser informados al SII para que sean incorporados al Registro de Venta.

Caracterización de las ventas

- Las ventas se caracterizan por cada uno de los documentos emitidos, y éste no podrá contener más de una clasificación de tipo de venta.
- Las opciones de caracterización son las siguientes:

Opción	Detalle a exhibir
1	Ventas del giro
2	Venta de activo fijo
3	Venta de bienes raíces
4	Emisión nota de crédito por vale de máquinas registradora

La opción 4 - *Emisión nota de crédito por vale de máquinas registradora* es válida sólo para notas de crédito no electrónicas.

- El *Tipo de Transacción de Compras* es una sugerencia para el comprador. Indica qué tipo de compra es para el receptor de la factura.

Los valores posibles de selección son los siguientes:

Opción	Detalle a exhibir
1	Compras del giro
2	Compras en supermercados o similares
3	Adquisición bien raíz
4	Compra activo fijo
5	Compra con IVA uso común
6	Compra sin derecho a crédito
7	Compra que no corresponde incluir

- Si requiere modificar el *Tipo de Transacción de Ventas*, sólo podrá hacerlo si el documento es electrónico y NO está aceptado por el SII.

De no cumplirse las condiciones mencionadas, deberá anular el documento original mediante nota de crédito y emitir un nuevo documento.

Preguntas frecuentes

▼ ¿Puedo modificar el Tipo de Transacción asignado a un documento?

- Para modificar el *Tipo de Transacción* (de Ventas y/o de Compras) de un *documento electrónico*, tenga en cuenta que sólo podrá hacerlo si el documento está 'Pendiente' de envío al SII o bien, está 'Rechazado'.
- Si se trata de un documento *NO electrónico*, no es posible modificar esta información.

De no estar habilitada la modificación, deberá anular el documento original mediante nota de crédito o nota de débito (según corresponda) y emitir un nuevo documento.

▼ ¿Cómo puedo modificar el Tipo de Transacción asignado a un documento antes de su entrega al cliente?

- Si se trata de un *documento electrónico*, puede hacerlo:
 - Mediante la tecla de función **<Alt + K>** durante el ingreso del documento.
 O bien...
 - Cambiando la modalidad de conexión con el SII (a 'Diferido'), desde el comando 'Documento electrónico', en los procesos emisores de DTEs. La modificación del *Tipo de Transacción* se realizará en este caso, desde el proceso [Modificación de comprobantes](#) ³²⁹.
- Si se trata de un documento *NO electrónico*, mediante la tecla de función **<Alt + K>** durante el ingreso del documento.

▼ ¿Cómo consulto el Tipo de Transacción asignado a cada documento?

Es posible consultar el *Tipo de Transacción de Venta* y el *Tipo de Transacción de Compra* asignados a cada documento, desde las siguientes consultas:

- Consulta de Facturación.
- Ficha del comprobante **Live**.

No olvide seleccionar las columnas indicadas para su exhibición.

▼ ¿Cuándo debo complementar el Registro de Ventas?

- Para informar al SII, las ventas respaldadas en soporte no electrónico.
- Para informar al SII las boletas emitidas (electrónicas como no electrónicas).

En el caso de efectuar ventas al detalle, que son respaldadas con boletas o vales en reemplazo de boletas, deberá complementar el registro de ventas (RV) informando sólo un resumen a fin de mes.

▼ ¿Qué funcionalidad brinda la opción 'Conciliar' del Registro de Ventas?

La conciliación de los documentos permite detectar diferencias entre lo registrado en el Servicio y la

información de su sistema.

▼ ¿Cuándo debo conciliar los documentos del Registro de Ventas?

Ejecute esta opción del Registro de Ventas, antes de presentar la Declaración de IVA.

▼ ¿Es posible conciliar los documentos del Registro de Ventas más de una vez en un mismo período?

Usted define la frecuencia con la que realiza la conciliación de sus documentos (diaria, semanal, quincenal o mensual).

En cada oportunidad, descargue el archivo desde el sitio web del Servicio, para procesar la información actualizada.

▼ ¿Qué documentos se excluyen de la conciliación?

No se concilia la información correspondiente a boletas (electrónicas y manuales, afectas y exentas).

Dado que estos documentos se informan al SII de manera resumida por día, de presentarse alguna diferencia, no es posible detectar el documento que la origina.

▼ ¿Qué datos debo ingresar al solicitar la conciliación?

Seleccione el período y el archivo a procesar.

▼ ¿Cómo obtengo el archivo a procesar?

El archivo que el sistema concilia corresponde al archivo de descarga (.csv) que contiene los documentos registrados en el Servicio.

Para obtenerlo, ingrese a la página del Servicio, acceda al Registro de Compras y Ventas y cliquee el botón "Descargar Detalles" del registro de Ventas.

▼ ¿Qué resultados arroja la conciliación de documentos?

Finalizada la comparación de los datos, el sistema exhibe una ventana de resultados en la que podrá consultar los documentos procesados, el detalle de las diferencias encontradas y/o el detalle de los documentos sin diferencias.

▼ ¿Es posible parametrizar los datos de la ventana de resultados?

En la ventana de selección de archivos, tilde el parámetro *Informa sólo las diferencias* para consultar en la grilla de resultados, los documentos que presentan diferencia.

En la ventana de resultados puede cambiar el tipo de datos a exhibir ('Todos' o 'Sólo con diferencia') si no tildó el parámetro *Informa sólo las diferencias*.

▼ ¿Las diferencias detectadas en la conciliación se corrigen de manera automática?

En el caso de existir diferencias, no se actualiza automáticamente la información del sistema.

Es necesario analizar cada diferencia y aplicar la corrección correspondiente.

▼ ¿Qué significa el mensaje "Documento Ok" obtenido como resultado de la conciliación de un documento?

Este mensaje indica que los datos registrados en el SII coinciden con los datos registrados en el sistema **Astor**.

▼ ¿Qué significa el mensaje "Documento inexistente en el SII, para el período seleccionado"?

El documento está registrado en su sistema **Astor** pero no fue recepcionado por el SII.

Si se trata de un *documento no electrónico*, genere el "Archivo de Documentos no electrónicos emitidos" (desde el Registro de Ventas) y súbalo en el sitio web del Servicio.

Si se trata de un documento electrónico, verifique su estado en el [Administrador de documentos electrónicos](#) (Pendiente, 'Enviado' o 'Rechazado').

Si el documento está 'Pendiente', envíelo al SII para su aceptación.

Si el documento está 'Enviado', gestione su reenvío al SII.

Si el documento está 'Rechazado', corrija los errores detectados y vuélvalo a enviar.

Detalle del circuito

• Procesos de ingreso de documentos (facturas, notas de débito y notas de crédito):

- Por defecto, el sistema asigna el valor 1 - Ventas del Giro como *Tipo de Transacción de Venta*, a los documentos que ingrese con *fecha* posterior al 31 de julio del 2017.
- Por defecto, el sistema asigna el valor 1 - Compras del Giro como *Tipo de Transacción de Compra*, a los documentos que ingrese con *fecha* posterior al 31 de julio del 2017.
- Invoque la tecla de función **<Alt + K>** para cambiar o consultar el *Tipo de Transacción*.
- En el proceso Facturación de Pedidos no es posible editar los tipos de transacción.

• Modificación de Comprobantes:

- Invoque la tecla de función **<Alt + K>** para cambiar o consultar el *Tipo de Transacción* (de Venta y/o de Compra).

• Consultas Live:

- Es posible consultar el *Tipo de Transacción de Venta* y el *Tipo de Transacción de Compra*, asignados a cada documento, desde las siguientes consultas:
 - Consulta de Facturación
 - Ficha del comprobante **Live**
- Es necesario seleccionar las columnas indicadas para su exhibición.

- **Administrador de documentos electrónicos - Registro de Ventas:**

- Podrá consultar la información de los documentos emitidos (electrónicos y no electrónicos) en un determinado período.
- Usted podrá comparar estos datos con lo informado por el Registro de Compras y Ventas, en el sitio web del Servicio de Impuestos Internos.
- Si es necesario, genere el archivo de Documentos NO electrónicos emitidos y súbalo al sitio web del SII.
- Si es necesario, genere el archivo de Resúmenes de Venta por las boletas emitidas en el período, y súbalo al sitio web del SII.
- Concilie la información registrada en el Servicio de Impuestos Internos con los datos de su sistema **Astor**, para detectar posibles diferencias y solucionarlas previo a la presentación de la Declaración de IVA.

Recomendaciones

- La Propuesta de Declaración de IVA se construirá a partir del nuevo *Registro de Compras y Ventas*, que el SII confeccionará automáticamente con la información de los documentos electrónicos de cada período.
- El RCV construido por el SII es el único válido, y no existe la opción de integrarlo con otros softwares de facturación.

Links de interés

Para más información, consulte los siguientes ítems en el sitio web del SII:

- **Menú Normativa y Legislación:** [Resolución N° 61 \(del 12 de Julio de 2017\)](#), [Circular N° 4 \(de 2017\)](#) y [Circular N° 35 \(de 2017\)](#)
- [Menú de Preguntas Frecuentes](#)

Guía de implementación sobre el Registro de Compras y Ventas con sucursales

En empresas que son emisores de documentos tributarios electrónicos y que operan con sucursales, el sistema permite generar el Registro de Ventas (R.V.) con la información de todo el grupo empresario.

Este proceso compara la información registrada en el SII con la información registrada en **Astor**, para detectar posibles diferencias.

Cada sucursal debe enviar a la casa matriz o central, los comprobantes de ventas para la conciliación de los documentos.

Realice la exportación de comprobantes a través de **nexo** o bien, desde el módulo **Procesos Generales**, opción *Transferencias | Exportación | Informes y estadística | Comprobantes*.

Para más información, consulte la Guía de implementación sobre el Registro de Compras y Ventas.

Guía de implementación sobre integración contable

Esta guía está orientada al usuario de **Contabilidad Pro**. A continuación, se detallan los pasos y el orden de configuración a seguir para implementar la integración contable entre el módulo **Ventas** y el módulo **Contabilidad Pro**.

Si usted es usuario de **Contabilidad Pro**, le recomendamos la lectura de esta guía antes de empezar a operar con el módulo **Ventas**.

Recuerde que la tecla rápida **<F3>** permite realizar la búsqueda de un texto en el menú de todos los módulos. Como resultado, se exhibirá el nombre de los procesos que incluyen el texto ingresado, con la indicación del módulo y carpeta en la que se encuentran.

Puesta en marcha

Al integrar con el módulo **Contabilidad**, usted debe definir algunos datos necesarios y obligatorios. Otros valores son opcionales, aunque ayudan a que la información contable sea más rica a la hora de realizar análisis contables.

Cada vez que se mencione al módulo **Contabilidad** en la explicación de este circuito, se estará haciendo referencia a **Contabilidad Pro**, salvo que expresamente se informe que se habla de **Astor Contabilidad**.

Antes de comenzar la puesta en marcha, le recomendamos leer el tópico [Detalle del circuito.](#)^[458]

- Indique desde la opción monedas, la moneda corriente y la moneda extranjera contable, necesarias para la integración con el módulo de **Contabilidad Pro** y para la integración con otros módulos como **Activo Fijo** y **Tesorería**.
- Defina en parámetros contables del módulo **Procesos generales** la moneda extranjera contable habitual.
- Ingrese los datos contables necesarios cuentas contables, tipos de asientos, auxiliares contables, reglas de apropiación para poder crear modelos de asientos de ventas. Tenga en cuenta que debe habilitar las cuentas, los tipos de asientos y las reglas de aplicación o de apropiación para el módulo **Ventas**.
- Complete los [parámetros contables](#)^[178] del módulo **Ventas**, si genera asiento con el ingreso del comprobante o lo genera luego, etc.
- Ingrese los [modelos de asientos](#)^[173] y la parametrización contable de los [tipos de comprobantes](#)^[172]
- En forma opcional, usted puede definir parámetros contables para [clientes](#)^[17] artículos, o para tipo de gastos.

Luego de completar los pasos anteriores, usted está en condiciones de comenzar a generar asientos contables para las operaciones de **Ventas**.

Detalle del circuito

En este capítulo se detalla las distintas variantes que puede presentar el circuito de asientos para el módulo **Ventas** y su integración con **Contabilidad Pro**.

Este circuito puede tener más o menos pasos, dependiendo del escenario seleccionado.

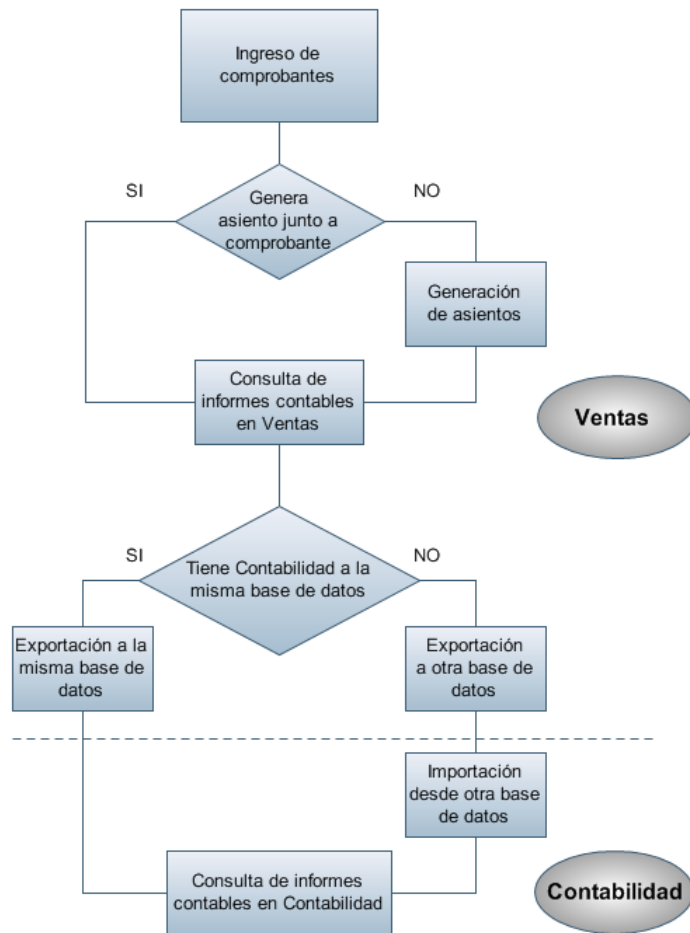

Primer escenario:

- [Generación de asientos junto con el ingreso de comprobante](#) ⁴⁶¹
- Exportación de asiento a Contabilidad Pro a la misma base de datos.

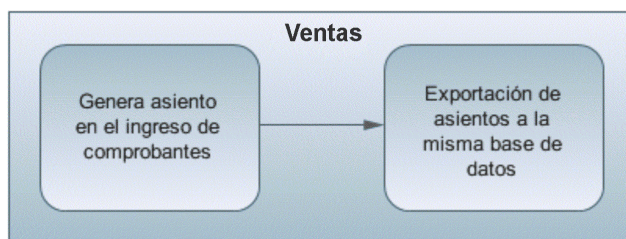

Segundo escenario:

- No existe generación de asientos con el ingreso del comprobante.
- [Generación de asientos contable](#). ⁴⁶¹
- Exportación de asientos a Contabilidad Pro a la misma base de datos.

Tercer escenario:

- [Generación de asientos junto al ingreso de comprobante.](#)^[46†]
- Exportación de asiento a Contabilidad Pro a otra base de datos.
- Importación de asiento a Contabilidad Pro.

Cuarto escenario:

- No hay generación de asientos con el ingreso del comprobante.
- [Generación de asientos contables.](#)^[46†]
- Exportación de asientos a Contabilidad Pro a otra base de datos.
- Importación de asiento a Contabilidad Pro.

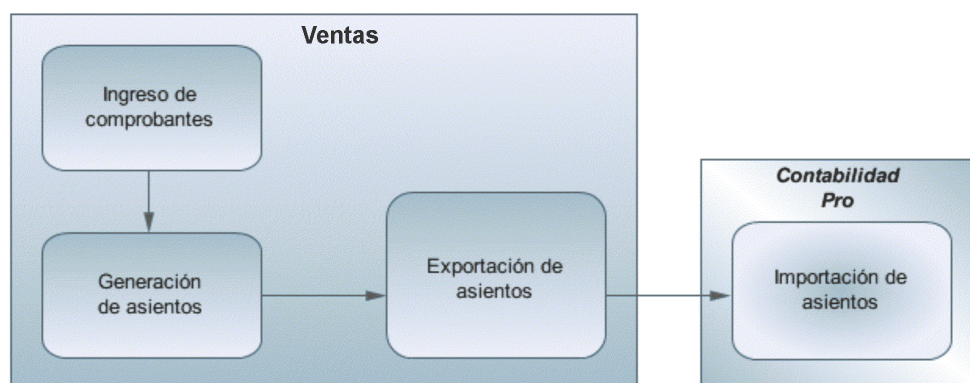

Generación de asientos en el ingreso del comprobante

En caso de activar el parámetro *Genera asiento en el ingreso del comprobante* en [parámetros contables](#) ^[176] del módulo **Ventas**, al ingresar un nuevo comprobante de factura, nota de débito o nota de crédito, se generará el asiento correspondiente.

El asiento siempre se genera en la moneda del comprobante: si el comprobante se ingresa en moneda corriente, el asiento se mostrará en moneda corriente, y si el comprobante se ingresa en moneda extranjera se mostrará en moneda extranjera.

Generación de asientos luego del ingreso del comprobante

En caso de no activar el parámetro *Genera asiento en el ingreso del comprobante*, al ingresar un nuevo comprobante de factura, nota de débito o nota de crédito, el comprobante se grabará sin generar el asiento correspondiente.

Todos los movimientos de tesorería (ya sean órdenes de pago, cancelación de documentos o cancelación de facturas de crédito) toman la parametrización establecida en el módulo **Tesorería**.

Para poder generar los asientos pendientes ejecute el proceso [Generación de asientos contables](#) ^[356]. Este proceso filtra los comprobantes con asientos sin generar, y los genera en forma masiva, teniendo en cuenta el modelo de asiento asociado al comprobante y la configuración de artículos, conceptos, clientes.

Al finalizar, el proceso mostrará la cantidad de asientos generados, y una grilla de resultados con aquellos comprobantes en los que se encontraron problemas para generar el asiento.

Haciendo doble clic sobre un renglón de la grilla, el sistema lo llevará a la modificación de comprobantes, allí debe ingresar a la pantalla de asiento para corregir los datos necesarios para generar el asiento contable.

Para poder visualizar el asiento desde el subdiario de asientos y transferir la información a **Contabilidad Pro**, es necesario generar todos los asientos.

¿Cómo modificar asientos?

Realice altas o modificaciones de asientos contables durante las siguientes instancias:

▼ Con posterioridad al ingreso del comprante

Una vez ingresado el comprobante, usted puede acceder a la pantalla de asientos desde la opción [Modificación de comprobantes](#) ^[329] para:

- Modificar el asiento generado en el ingreso de comprobante.
- Generar el asiento pendiente, porque se canceló en el ingreso del comprobante o porque se realiza con posterioridad al ingreso con el proceso [Generación de asientos contables](#) ^[356].

- Modificar los parámetros de la cabecera del comprobante, cambiar la opción *Genera asiento* o cambiar el *Modelo de asiento* asociado al comprobante. Al cambiar el modelo el sistema pide confirmación al usuario para regenerar el asientos contables.

En caso de modificación de asientos ya exportados, no se verán reflejados en contabilidad y viceversa.

Sugerimos identifique el número de asiento asignado en contabilidad, mediante la ficha del comprobante. Esto es de utilidad si se generan asientos resúmenes, para luego eliminar el asiento en la contabilidad, realizar la modificación en el módulo y por último exportar nuevamente hacia contabilidad.

¿Cómo consultar información contable desde Ventas?

Usted puede consultar información contable desde los siguientes procesos:

▼ Subdiario de asientos de Ventas:

Desde este proceso podrá visualizar el detalle de los comprobantes que podrían formar parte de un asiento resumen, esto es de utilidad si no necesita generar un asiento por cada comprobante.

Además, podrá verificar que los asientos estén balanceados, comprobar la utilización de cuentas inexistentes en la contabilidad y aquellos comprobantes que están pendientes de contabilizar. También aquí podrá incluir o filtrar información de auxiliares y subauxiliares.

▼ Consultas Live

Para realizar consultas sobre la información contable con funcionalidad analítica. Por defecto usted cuenta con las siguientes opciones.

Detalle por comprobante:

Obtenga el detalle de las imputaciones contables, y tipo de auxiliares que ha recibido cada comprobante, según los parámetros en la consulta.

Detalle por cuenta:

Puede consultar detalles del comprobantes definiendo un rango de comprobantes que participan en los movimientos de cada cuenta, e ingresando los importes del debe, haber o saldo.

Detalle por auxiliar:

Consulte las imputaciones, agrupadas por auxiliares contables. Conozca el porcentaje de apropiación seleccionando los importes debe, haber o saldo.

Detalle por subauxiliar:

Obtenga un detalle de los tipo de auxiliares que se encuentran agrupados, y consulte, entre otros, datos como imputaciones contable o apropiaciones, ingresando por los importes debe, haber o saldo.

Contabilización de comprobantes:

Obtenga información sobre la contabilización de un comprobante y acceda a su ficha, desde el campo número de comprobante.

Multidimensional de asientos:

Confeccione una consulta multidimensional con datos del comprobante, cliente, imputación contable, tipos de auxiliares y subauxiliares, entre otros, para un determinado rango.

▼ Ficha del comprobante

Acceda a la misma desde [Modificación de comprobantes](#) ³²⁹ o desde una consulta **Live** (funcionalidad no disponible en productos **Restó**), donde encontrará información relacionada con: artículos, vencimientos, imputaciones contables, valores y totales, entre otros.

Desde la ficha del comprobante, podrá tener acceso al asiento generado en la contabilidad.

Tenga presente que los datos pueden diferir de los registrados en la contabilidad, ya sea porque el asiento ha sido modificado (en la contabilidad o en el módulo luego de su exportación), o porque se generó la exportación agrupando en asientos resúmenes los comprobantes y no un asiento por cada comprobante.

Ingrese a la opción **Punto de Ventas de Astor Live**.

Genere una consulta de facturación de ventas, seleccionando Consulta dentro de la carpeta Facturación.

Seleccione los filtros por los cuales buscará el comprobante.

Realice un clic sobre el número del comprobante para acceder a la ficha correspondiente.

Una vez en la ficha del comprobante, desde el menú acciones o desde el panel de acciones consulte el asiento contable para dicho comprobante.

Factura B000000000070 - Cliente: 000000 - OCASIONAL

Fecha de emisión: 03/04/2014
 Doc. Electrónico: No
 Condición de Venta: 1 - CONTADO
 Vendedor: 2 - ROSANA MONTEBLANCO
 Cliente: 000000 - OCASIONAL
 Nombre comercial:
 Transporte: -
 Lista de precios: 2 - Venta Minorista
 Depósito: 1 - DEPOSITO CASA CENTRAL
 Sucursal: 0 -
 Exportado: NO

Cláusula cliente: CORRIENTE
 Moneda: CTE (Cotización: 4.15)
 Estado Cte.: CONTADO
 Estado Ext.: CONTADO
 Operación (CITI): Gravada
 Clasificación (CITI): Bienes y servicios
 Tipo de Operación - R.G. 3685: -
 % de bonificación: 0
 Afecta Stock: SI
 Clasificación: 2 - CAMPAÑA GRAFICA
 Datos contables: Asiento sin generar
 Asiento: 01 - FACTURAS/NOTAS DE DEBITO
 Nro. Asiento:

Cód.	Artículo	Descripción	Desc. Adicional	Depósito	U.M. Stock	Cantidad	Precio unitario	Total	% descuento	U.M. Renglón	Cantidad Renglón	U.M.
1100100134	POD TOUCH MARCA PHANTOM	RESOL. 960 X 640	1 - DEPOSITO CASA CENTRAL	LN	1,00	546,00	451,24	0,00	LN	1,00		
Total:											546,00	

¿Cómo ver informes de control?

Consulte los siguientes procesos de control desde informes o consultas **Live**, ellos le permitirán ver el estado de los asientos contables: pendientes de generar, pendientes de exportar y número de asiento asignado.

▼ Subdiario de Ventas

Desde este proceso podrá visualizar el detalle de los comprobantes que lo agrupan, ver comprobantes en los cuales sus asientos no cuadran, que contengan cuentas inexistentes en contabilidad y aquellos comprobantes que están pendientes de contabilizar. También aquí podrá incluir o filtrar información de auxiliares y subauxiliares.

▼ Exportación de asientos contables

Obtenga información de los asientos generados en este procesos seleccionando la opción *Visualiza asientos exportados*.

▼ Consultas Live

Desde aquí podrá ver información de control utilizando el siguiente proceso **Live**.

Contabilización de comprobantes:

Obtenga información sobre la contabilización del mismo y acceda a su ficha, desde el campo número de comprobante.

¿Cómo eliminar asientos?

Puede realizar la [eliminación de asientos contables](#)^[359] utilizando los siguientes criterios de selección: por fecha de emisión o contable, comprobantes con asiento generado o exportado.

Complete la grilla con los comprobantes obtenidos, en caso de necesitar hacer una selección individual utilice las opciones del botón derecho del mouse para seleccionar o deseleccionar todos los comprobantes.

Guía de implementación sobre kits

Un kit es un grupo de dos o más artículos, que se venden en conjunto bajo una denominación común.

Tiene la particularidad de no requerir armado previo a su venta.

Al facturarlos se utiliza el precio definido para el kit, y se descargan de stock sus componentes (no el kit propiamente dicho).

- [Consideraciones generales](#)^[465]
- [Puesta en marcha](#)^[467]
- [Detalle del circuito](#)^[472]

Consideraciones generales

Antes de comenzar a trabajar con artículos del tipo kit, tenga en cuenta los siguientes puntos:

- [¿Qué características tiene un artículo tipo kit?](#)^[465]
- [¿Qué tipos de kits puedo definir?](#)^[466]

¿Qué características tiene un artículo tipo kit?

- No lleva inventario asociado, ya que la descarga del stock la realizan sus componentes en el momento de facturar.
- El precio de venta se toma del kit. Puede, además, asignar precios adicionales para algún componente cuando sea de tipo variable.
- Pueden tener una composición fija o variable.

- Es posible asignarles un período de vigencia.
- Sus componentes pueden ser artículos simples o fórmulas.
- Pueden estar compuestos por artículos que lleven y otros que no lleven stock.
- Su perfil asociado es el de "Ventas".
- No lleva un porcentaje de scrap asociado.

Limitaciones de la presente versión

- Sólo pueden ser utilizados desde los procesos de Facturación, Guías de despacho, Notas de crédito y Notas de débito.
- No es posible facturarle un anticipo.
- No es posible facturarlo por importe.
- No pueden estar compuestos por otros artículos de tipo kit.
- No es posible asignarle otros costos cuando se define su fórmula.
- Sólo es posible asignarle un código de unidad de medida de stock.

¿Qué tipos de kits puedo definir?

Es posible utilizar dos modalidades diferentes para el manejo de kits:

- Fijos.
- Variables.

¿Qué es un kit fijo?

Un kit *fijo* es aquel cuyos componentes no varían en cada transacción. El cliente no puede optar entre los distintos componentes del kit.

En el próximo ejemplo, el cliente debe adquirir todos los artículos que componen el kit.

Kits

Tipo de kit: Fijo Variable

Vigente desde:

Vigente hasta:

Consulta de composición

Detalle:

Código	Descripción	Cantidad	Scrap	Categoría
040010004	KIT VARIABLE VIDEO COMPLETO	1.00		
0100100271	REPRODUCTOR DVD BLU-RAY	1.00		DVD
0100100270	REPRODUCTOR DVD MARCA TCP	1.00		DVD
0100100268	REPRODUCTOR DVD MARCA PHANTOM	1.00		DVD
0100100154	TV LCD 32" MARCA MF	1.00		TV
0100100153	TV LCD 32" MARCA TCP	1.00		TV
0100100152	TV LCD 32" MARCA PHANTOM	1.00		TV

¿Qué es un kit variable?

Un kit *variable* es aquel cuyos componentes pueden cambiar en cada transacción. Al facturarlos, el cliente puede optar entre los distintos componentes del kit que pertenezcan a una misma categoría.

Adicionalmente un kit variable permite definir un *precio adicional* para algunos componentes, incrementando de esta forma el valor total del kit.

En el anterior ejemplo, el cliente puede optar en el momento de la compra la marca de TV y de DVD de su preferencia

¿Qué es una categoría?

Es una clasificación que permite agrupar los componentes de un kit a los efectos de aplicarles alguno de los siguientes controles o funciones:

- Exclusividad entre los componentes.
- Ordenamiento de los artículos.
- Definición de precios adicionales al valor del kit.
- Asignación de cantidades máximas y mínimas.
- Indicar si el cliente puede adquirir más de un componente de la misma categoría.

Para más información consulte la ayuda de Artículos, Categorías y [Fórmulas](#) ⁴⁶⁹.

Puesta en marcha

Para definir un artículo tipo kit, siga los siguientes pasos:

- [Creación de los componentes del kit \(Artículos\)](#) ⁴⁶⁸

- [Categorías para kits \(sólo si utiliza kit variables\)](#) ^[468]
- [Creación del kit \(Artículos\)](#) ^[468]
- [Composición del kit \(Fórmulas\)](#) ^[469]
- [Precios de venta](#) ^[472]

Creación de los componentes del kit (Artículos)

Ingrese a Artículos para definir los distintos componentes del kit.

Indique si el artículo es de tipo simple o fórmula

Un artículo tipo kit, no puede incluir entre sus componentes otro artículo de tipo kit.

Código	Descripción
0100100271	REPRODUCTOR DVD BLU-RAY
0100100270	REPRODUCTOR DVD MARCA TCP
0100100268	REPRODUCTOR DVD MARCA PHANTOM
0100100154	TV 32" LCD MARCA MF
0100100153	TV 32" LCD MARCA TCP
0100100152	TV 32" LCD MARCA PHANTOM

Categorías para kits

Mediante este proceso usted puede definir las clasificaciones necesarias para asociar a cada uno de los componentes de un kit variable que respondan a una misma característica. Este proceso es de uso opcional.

En el caso que no desee asignar categorías puede utilizar el código GEN, existente por defecto en el sistema.

En el caso de los artículos que se proponen en el ejemplo de esta guía, defina una categoría "Televisores" para agrupar todos los TV entre los que puede optar en el kit, y otra categoría "Reproductor DVD" para indicar el comportamiento que debe tener este artículo en el kit (por ejemplo, que el DVD sea de inclusión obligatoria).

Para más información consulte el proceso Categorías para kits.

Creación del kit (Artículos)

Luego de definir los componentes y las categorías (como paso opcional) ingrese nuevamente al proceso Artículos para crear el nuevo artículo de tipo kit, chequeando la opción indicada en la imagen, además del código, la descripción y el resto de datos habituales para cualquier artículo.

040010004, KIT VARIABLE VIDEO COMPLETO

Principal Escalas Composición Unidades de medida Impuestos Datos legales Clasificación Precios Cliente / Proveedor Observaciones Datos adicionales

Tipo de artículo: Simple Fórmula Kit Escala: No usa Es base Es combinación

Código: 040010004

Descripción: KIT VARIABLE VIDEO COMPLETO Desc. adicional:

Sinónimo: KITVVC Código de barras:

Perfil: Venta Fecha de alta:

En este momento se habilita la solapa *Composición*.

Indique si el kit es fijo o variable. Adicionalmente puede asignarle una fecha de vigencia.

Al confirmar el ingreso del artículo, **Astor** le propone definir la composición (fórmula) del kit en ese momento. Si lo prefiere puede optar por hacerlo luego ingresando directamente al proceso Fórmulas.

▼ Mas información...

- Para utilizar el kit desde guías de despacho, debe estar marcado como despachable.
- Un kit despachable, debe tener al menos un componente despachable.
- Si un kit no despachable incluye componentes despachables, éstos no quedarán pendientes de despachar al generar una factura que no descarga stock.
- Si un kit despachable incluye componentes no despachables, éstos quedarán pendientes de facturar al generar una guía de despacho.

Composición del kit (Fórmulas)

Indique en el proceso Fórmulas los artículos que componen el kit.

Los artículos tipo kit aceptan como componente artículos de tipo simple o de tipo fórmula.

Un artículo tipo kit no puede ser un componente de otro kit.

Al definir los componentes para un kit variable, debe asociarle categorías. En el caso de no utilizarlas, asígneles la categoría 'GEN' – General (propuesta por defecto por el sistema).

ACTUALIZACION DE FORMULAS Y OTROS COSTOS

Agregar Copiar Eliminar Modificar Buscar Listar Ayuda

Código de Artículo: 040010004 KIT VARIABLE VIDEO COMPLETO

Composición							
Cód. Insumo	Descripción	Cant. Neta	U.M.	Categ.	Orden	Cant Bruta	
0100100152	TV LCD 32" MARCA PHA	1.00	UN	TV	1	1.00	
0100100153	TV LCD 32" MARCA TCP	1.00	UN	TV	2	1.00	
0100100154	TV LCD 32" MARCA MF	1.00	UN	TV	3	1.00	
0100100268	REPRODUCTOR DVD MARC	1.00	UN	DVD	4	1.00	

Descripción Detallada:

Otros Costos			
Cód. Costo	Descripción	Moneda	Importe

Criterio para la asignación de precios a los componentes del kit

Por precio de venta

SUPERVISOR Empresa Ejemplo 000002/576 16.1.0.2059

Tenga en cuenta que no es posible asignarle otros costos a la fórmula del kit.

Luego del ingreso de cada componente, y en el caso de que le asocie una categoría valorizada, se presenta una nueva ventana. Ingrese *precios adicionales* para las listas de precios que necesite. Estos adicionales se suman al importe total del kit.

Precio adicional por lista

Nro lista	Nombre lista	Precio adicional
1	Venta Mayorista	1600.00
2	Venta Minorista	1800.00

En el ejemplo planteado, el kit básico tiene un precio de \$200000, sin embargo, si al facturar el kit se elige un reproductor de DVD BLU-RAY, el precio final es de \$250000.

Ingrese el orden en que desea que se presente el artículo dentro de la categoría.

Para efectuar el posterior análisis de venta de los productos y poder establecer los márgenes de utilidad de los insumos vendidos dentro o fuera de un kit, indique el *Criterio* para la asignación de precios a los componentes del kit.

Los criterios posibles son:

- **Por precio de venta:** al momento de facturar el artículo kit, se toman los precios de venta que tendría cada componente según la lista de precios seleccionada en la factura y se calcula la proporción o peso que tiene con respecto a la suma de todos los precios de los

otros componentes. Esa proporción, se aplica luego sobre el precio de venta del artículo kit y se obtiene el precio de venta de cada componente, proporcionado en la venta de ese kit.

- **Por costo de última compra:** al momento de facturar el artículo kit, se toman los precios de costos de última compra de cada insumo y se obtiene la proporción o peso con respecto a la suma de todos los costos de los componentes del kit. Esa proporción, se aplica luego sobre el precio de venta del artículo kit y se obtiene el precio de venta de cada insumo. Para utilizar este criterio, es recomendable que todos los insumos de un kit posean precio de costo de última de compra.

Al confirmar la pantalla anterior, y en el caso de kits variables, se exhibe la ventana para la definición de *Control por categoría*.

Defina si controla las cantidades de componentes que puede adquirir el cliente para cada categoría. En caso afirmativo, ingrese la cantidad mínima y/o máxima de los componentes que se pueden seleccionar.

Categoría	Controla	Mínimo	Máximo
TV Televisores	<input checked="" type="checkbox"/>	1.00	0.00
DVD Reproductores DVD	<input type="checkbox"/>	1.00	1.00

Las opciones posibles son:

Si: en el caso de elegir este valor el sistema obliga, en el momento de facturar, que se respeten los topes indicados, siempre que se elija algún componente de la categoría.

En el caso planteado, si controla ambas categorías es obligatorio que al menos haya un componente de cada una.

Sin embargo, si usted no selecciona ningún artículo de esa categoría, no se efectúa ningún control.

Si – Estricto: en el caso de elegir este valor el sistema obliga a respetar los topes indicados. No es posible vender el kit sin haber incluido al menos el tope mínimo de esta categoría.

En el caso planteado, si controla de modo estricto las categorías es obligatorio que haya un componente de cada una.

No: al elegir esta opción no se habilitan los topes, debido a que no se efectúa control alguno.

En el caso planteado, si no controla la categoría DVD el sistema permite facturar un kit sin haber seleccionado ningún artículo asociado a esta categoría.

Precios de venta

Utilice los procesos habituales para la definición de precios de venta, indicando el precio del kit para todas las listas deseadas.

Para más información consulte [Administración de precios](#)^[62], [Actualización de precios individual por artículo](#)^[79] o Actualización global.

Detalle del circuito

Una vez definido el kit y su composición, es posible utilizarlo en los procesos de facturación, guías de despacho, notas de crédito y notas de débito.

- [¿Cómo despacho un kit?](#)^[472]
- [¿Cómo facturo un kit?](#)^[474]
- [¿Qué sucede si en un kit incluyo artículos con diferentes alícuotas de impuestos?](#)^[475]
- [¿Qué sucede si en un kit combino artículos despachables con no despachables?](#)^[476]
- [¿Cómo puedo ver en el comprobante impreso datos del kit?](#)^[476]
- [¿Cómo registro la devolución de un kit?](#)^[477]
- [¿Cómo obtengo la rentabilidad bruta de un kit?](#)^[478]
- [¿Cómo efectuar la registración contable de un kit?](#)^[478]
- [¿En qué consultas o informes puedo obtener información referida a Kits?](#)^[479]

¿Cómo despacho un kit?

Desde el proceso [Emisión de Guías de Despacho](#)^[249] seleccione un artículo tipo kit.

Si el kit es fijo, automáticamente se exhiben sus componentes en la ventana de guías de despacho.

Cód. Artículo	Descripción	Desc. Adic	U/M	Cantidad
040010002	KIT VIDEO COMPLETO		UN	2

Al confirmarlo, se propone automáticamente el detalle de sus componentes.

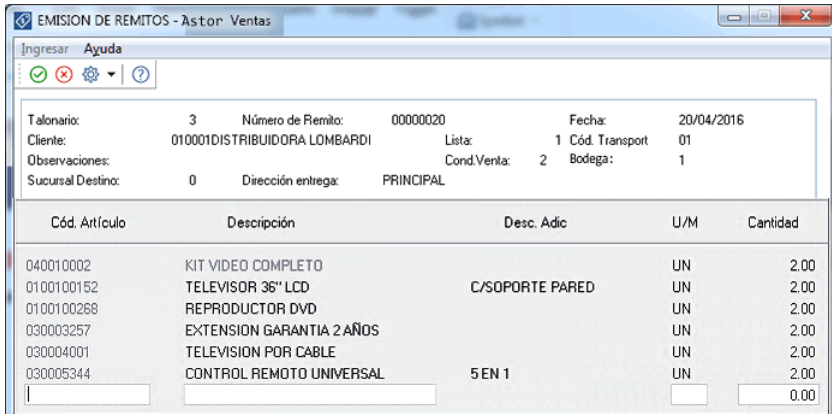

Si el kit es variable, se exhibe la ventana relacionada para que pueda elegir los artículos solicitados por el cliente.

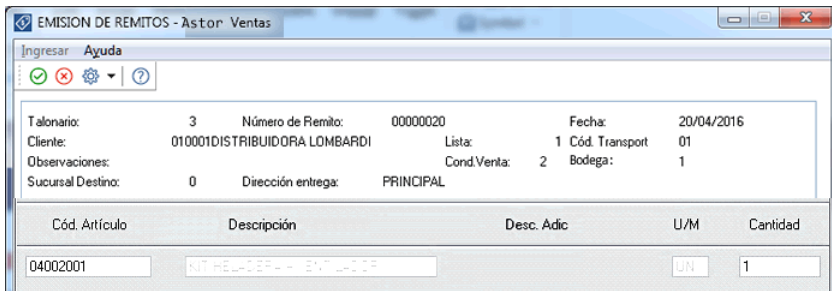

Al confirmarlo, se presenta automáticamente la siguiente ventana, mostrando el detalle de sus componentes para su selección:

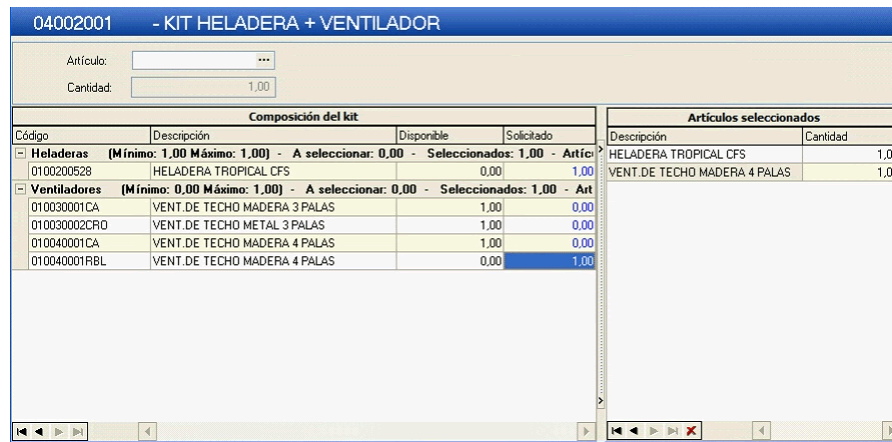

Tenga en cuenta que si el kit incluye algún componente no despachable, este tomará el comportamiento de despachable, quedando pendiente para su facturación posterior.

Para mas información sobre la utilización de esta ventana consulte kits variables.

Tenga en cuenta que si efectuó referencia a un pedido o una guía de despacho, tanto si el kit es fijo como variable, lo que se muestra en este momento son los componentes seleccionados en el momento de efectuar el comprobante de referencia. No es posible seleccionar otros componentes.

En el caso de haber referenciado a un pedido que contiene kits sin detalle de componentes, y que esté activo el campo *Acepta pedidos con kits sin componentes* se exhibe una ventana para realizar la selección de los componentes faltantes. Para más información consulte el tópico Trabajando con kits sin detalle de composición de la [Guía sobre kits](#)⁴⁶⁵.

¿Cómo facturo un kit?

Desde el proceso Facturación seleccione un artículo tipo kit.

Si el kit es fijo, automáticamente se exhiben sus componentes en la ventana de facturación.

Artículo	Descripción	Cantidad	UM	Precio	Desc.	Importe
030010002	KIT VIDEO COMPLETO	1.00	UN	200000	0.00	0

Al confirmarlo, se propone automáticamente el detalle de sus componentes.

Artículo	Descripción	Cantidad	UM	Precio	Desc.	Importe
030010002	KIT VIDEO COMPLETO	1.00	UN	200,000	0.00	193,496
0100100152	TV 32" LCD MARCA PHANTOM	1.00	UN			
0100100266	REPRODUCTOR DVD MARCA PHANTOM	1.00	UN			
030003257	EXTENSION GARANTIA	1.00	UN			
030004001	TELEVISION POR CABLE	1.00	UN			
		0.00		0	0.00	
Total Unid.:		4.00		Subtotal: \$		193,496

Si el kit es variable, se exhibe la ventana relacionada para que pueda elegir los artículos solicitados por el cliente.

Artículo	Descripción	Cantidad	UM	Precio	Desc.	Importe
040010004	KIT VARIABLE VIDEO COMPLETO	1,00	UN	200000	0,00	0

Al confirmarlo, se presenta automáticamente la siguiente ventana, mostrando el detalle de sus componentes para su selección:

Composición del kit					Artículos seleccionados		
Código	Descripción	Disponible	Solicitado	Precio adicional	Descripción	Cantidad	Total adicional
TELEVISOR LCD (Mínimo: 1,00 Máximo: 1,00) - A seleccionar: 1,00 - Seleccionados: 0,00 - Artículos excluyente					REPRODUCTOR DVD MAF 1,00		
0100100154	TV 32" LCD MARCA MF	1,00	0,00	0,00			
0100100153	TV 32" LCD MARCA TCP	1,00	0,00	0,00			
0100100152	TV 32" LCD MARCA PHANTOM	1,00	0,00	0,00			
REPRODUCTOR DVD (Mínimo: 1,00 Máximo: 1,00) - A seleccionar: 0,00 - Seleccionados: 1,00							
0100100267	REPRODUCTOR DVD MARCA TCP	0,00	1,00	1,00			
0100100266	REPRODUCTOR DVD MARCA PHANTOM	1,00	0,00	0,00			
0100100268	REPRODUCTOR DVD BLU-RAY	1,00	0,00	50000			

Precio kit: \$ 200000
 Adicionales: \$
 Total: \$ 200000

Para mas información sobre la utilización de esta ventana consulte kits variables.

¿Qué sucede si en un kit incluyo artículos con diferentes tasas de impuestos?

Siguiendo con el ejemplo anterior, se define que el componente "TELEVISION POR CABLE" tiene una tasa de IVA diferente al resto de los componentes. En ese caso al confirmar el kit, se exhibe el siguiente aviso: "El artículo Kit está compuesto por artículos con diferentes alícuotas impositivas, se facturarán en forma independiente. ¿Confirma?"

En el caso de confirmar la facturación del kit, el artículo con tasa diferente es "separado" del kit, para calcular las diferentes bases imponibles. En la ventana del facturador se presenta del siguiente modo:

Artículo	Descripción	Cantidad	UM	Precio	Desc.	Importe
030010002	KIT VIDEO COMPLETO	1,00	UN	200,000	0,00	193,496
0100100152	TV 32" LCD MARCA PHANTOM	1,00	UN			
0100100266	REPRODUCTOR DVD MARCA PHANTOM	1,00	UN			
030003257	EXTENSION GARANTIA	1,00	UN			
030004001	TELEVISION POR CABLE	1,00	UN	10,000	0,00	9,615
		0,00		0	0,00	

Observe que el artículo "separado" se resta del importe total del kit. Del mismo modo, se presenta impreso en la factura/boleta o ticket.

Esta aclaración es válida solo para las tasas de IVA e Otros Impuestos. El resto de los impuestos se toman en base a la configuración impositiva definida para el artículo kit.

¿Qué sucede si en un kit combino artículos despachables con no despachables?

Caso 1: Kit despachable, incluyendo artículos no despachables.

Tenga en cuenta que un kit despachable debe contener al menos un componente con esta misma característica, caso contrario no se permitirá su utilización en operaciones de venta.

Al utilizar este kit desde una factura, puede suceder que:

- a) **La factura descarga stock:** ninguno de sus componentes quedan pendientes de despachar.
- b) **La factura no descarga stock:** los componentes despachables quedan pendientes de despachar y los no despachables son cancelados en el momento de generar la factura.

Al utilizar este kit desde un Guía de despacho, todos sus componentes toman el comportamiento de artículo despachable.

Caso 2: Kit no despachable, incluyendo artículos despachables.

Al utilizar este kit desde una factura, todos los componentes que descarguen stock, lo harán en este momento, independientemente del modo de descarga de stock configurado en el perfil. Ningún componente quedará pendiente de despachar.

No es posible utilizar este kit desde un Guía de despacho.

¿Cómo puedo ver en el comprobante impreso datos del kit?

Para la emisión de facturas sin controlador fiscal, utilice la palabra de control **@KIT** para imprimir la composición del kit.

Para más información consulte la definición de la variable **@KIT** disponible en el buscador de variables.

Para facturación con controlador fiscal, tilde el parámetro *Detalla composición de kits* en la ventana *Valores por defecto para controlador e impresora fiscal* del proceso [Parámetros de Ventas](#)¹⁴⁵.

¿Cómo registro la devolución de un kit?

Ingrese al proceso [Notas de crédito](#).^[229] Cuenta con tres opciones:

▼ Nota de crédito en referencia a un comprobante, con cancelación.

Si desea cancelar totalmente el comprobante donde se vendió el kit, ingrese los datos del comprobante de referencia. Ante la pregunta: "¿Cancela el comprobante de referencia?", responda "Si".

▼ Nota de crédito en referencia a un comprobante, sin cancelación.

Ingrese los datos del comprobante de referencia. Ante la pregunta: "¿Cancela el comprobante de referencia?", responda "No".

En la ventana de ingreso de renglones seleccione un artículo tipo kit, e ingrese la cantidad de kits a devolver. Tanto si el kit es fijo como variable, lo que se muestra en este momento son los componentes seleccionados en el momento de efectuar el comprobante de referencia. No es posible seleccionar otros componentes.

No es posible realizar la devolución parcial de componentes del kit. En el caso que el cliente desee devolver sólo alguno de sus componentes, ingrese los componentes como artículos independientes, sin hacer referencia al kit.

▼ Nota de crédito sin referencia a un comprobante.

Ingrese un artículo tipo kit.

Si el kit es fijo, automáticamente se exhiben sus componentes en la ventana de nota de crédito

Artículo	Descripción	Cantidad	UM	Precio	Bon .	Importe
040010002	KIT VIDEO COMPLETO	1.00	UN	3,000.00	0.00	3,000.00

Al confirmarlo, se propone automáticamente el detalle de sus componentes

Artículo	Descripción	Cantidad	UM	Precio	Bon .	Importe
040010002	KIT VIDEO COMPLETO	1.00	UN	3,000.00	0.00	3,000.00
0100100152	TV 32" LCD MARCA PHANTOM	1.00	UN			
0100100268	REPRODUCTOR DVD MARCA PHANTOM	1.00	UN			
030003257	EXTENSION GARANTIA 2 AÑOS	1.00	UN			
030004001	TELEVISION POR CABLE	1.00	UN			
030005344	CONTROL REMOTO UNIVERSAL	1.00	UN			

Si el kit es variable, se exhibe la ventana relacionada para que pueda elegir los artículos devueltos por el cliente.

Artículo	Descripción	Cantidad	UM	Precio	Bon.	Importe
040010004	KIT VARIABLE VIDEO COMPLETO	1.00	UN	3.000.00	0.00	0.00

Al confirmarlo, se presenta automáticamente la siguiente ventana, mostrando el detalle de sus componentes para su selección:

Código	Descripción	Disponible	Solicitado	Precio adicional
TELEVISORES (Mínimo: 1.00 Máximo: 1.00) - A seleccionar: 0.00 - Seleccionados: 1.00				
0100100154	TV 32" LCD MARCA MF	0.00	1.00	0.00
0100100153	TV 32" LCD MARCA TCP	1.00	0.00	0.00
0100100152	TV 32" LCD MARCA PHANTOM	1.00	0.00	0.00
DVD (Mínimo: 1.00 Máximo: 1.00) - A seleccionar: 0.00 - Seleccionados: 1.00 - Artículos excluyentes:				
0100100270	REPRODUCTOR DVD MARCA TCP	0.00	1.00	0.00
0100100268	REPRODUCTOR DVD MARCA PHANTOM	1.00	0.00	0.00
0100100271	REPRODUCTOR DVD BLU-RAY	1.00	0.00	1.100.00

Descripción	Cantidad
TV 32" LCD MARCA MF	1.00
REPRODUCTOR DVD MARCA TCP	1.00

Precio kit: \$ 3.000.00
 Adicionales: \$ 0.00
 Total: \$ 3.000.00

Para mas información sobre la utilización de esta ventana consulte kits variables.

¿Cómo obtengo la rentabilidad bruta de un kit?

- Ingrese los costos para cada artículo que compone el kit.
- Indique en la fórmula asociada, el *criterio para la asignación de precios a los componentes del kit*. Esto posibilita que al generar comprobantes que incluyen kits, se efectúe el cálculo del precio de venta de cada componente en relación al precio total del kit. Este precio luego se compara contra los costos, haciendo posible el cálculo de rentabilidad bruta.
- Utilice el informe de Rentabilidad bruta o la consulta **Live** equivalente.

¿Cómo efectuar la registración contable de un kit?

En el proceso [Parámetros contables](#) ^[178] configure el parámetro *Contabilización de kits*, indicando si desea hacerlo 'Por insumo' o 'Por kit' para la generación de asiento del comprobante.

Por defecto se encuentra activa la opción 'Por kit'.

¿En qué consultas o informes puedo obtener información referida a Kits?

Utilice las siguientes opciones para consultar información relacionada con los kits pedidos, despachados y vendidos:

▼ Consultas Astor Live

Es posible utilizar el siguiente filtro para indicar de que modo quiere analizar la información referida a kits.

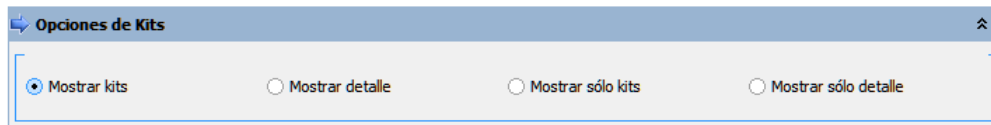

- Tilde **Mostrar kits** (y no sus componentes) cuando desee que la consulta incluya los artículos tipo kit, además de otros artículos vendidos en el período.
- Tilde **Mostrar detalle** cuando desee ver la información mostrando los componentes de los kits (y no el kit propiamente dicho), además de otros artículos vendidos en el período.
- Tilde **Mostrar sólo kits** cuando desee que la consulta incluya los artículos tipo kit, sin tener cuenta otros artículos (ni los componentes de los kits) vendidos en el período.
- Tilde **Mostrar sólo detalle** cuando desee que la consulta incluya los componentes de los kits, sin tener en cuenta otros artículos (ni los kits propiamente dichos) vendidos en el período.

Las siguientes consultas ofrecen información de kits:

- Resumen por kits.
- Resumen por artículo.
- Comparativo por artículo.
- Ranking por artículo.
- Rentabilidad bruta.
- Guías de despacho pendientes de facturar.

▼ Ficha de pedidos (Live)

Consulte la columna *Detalle kits* en la grilla de *detalle* de artículos para hacer explosión a los componentes cuando el artículo es un Kit. Si el kit aún no tiene sus componentes detallados, no es posible realizar esta explosión.

▼ Ficha de comprobantes de Ventas (Live)

Consulte la columna en grilla de detalle de artículos para hacer explosión a detalle de componentes cuando el artículo es un Kit.

▼ Ficha de Guías de despacho (Live)

Consulte la columna en grilla de detalle de artículos para hacer explosión a detalle de componentes cuando el artículo es un Kit.

▼ Informes Astor

Los siguientes informes ofrecen información de kits:

- Ranking de Artículos.
- Ranking de Artículo/Cliente.
- Ranking de Cliente/Artículo.
- Análisis Multidimensional.
- Detalle de comprobantes.
- Listado de Costo de Ventas.
- Listado de Rentabilidad bruta.
- Detalles de comprobantes de facturación.
- Guías de despacho por cliente.
- Guías de despacho pendientes de facturar.
- Devoluciones de guías de despacho.
- Facturas pendientes de despachar

Guía de implementación sobre cuentas corrientes

Esta guía está orientada al usuario que necesita operar con las cuentas corrientes de sus clientes. A continuación, se detalla la puesta en marcha del circuito y se describen los pasos a seguir para implementar un circuito que se adapte a sus necesidades.

El siguiente esquema simplificado le ayudará a comprender el circuito completo:

- [Puesta en marcha](#) ⁴⁸¹
- [Detalle del circuito](#) ⁴⁸²
- [Preguntas frecuentes](#) ⁴⁹¹

Puesta en marcha

Dentro del módulo Ventas:

- Defina los [talonarios](#) ⁸⁸¹ de recibos que va a utilizar durante el ingreso de cobranzas.
- Defina los [cobradores](#) ⁴⁹¹ (vendedores) que intervendrán en la cobranza.
- Registre las [condiciones de venta](#) ⁵¹¹ en cuenta corriente con las que trabaja su empresa.
- Configure en [Parámetros de ventas](#) ¹⁴⁵¹ el comportamiento que debe tener el sistema durante la emisión de recibos.
- Asigne la condición de venta habitual, el límite de crédito y la moneda de cancelación de la cuenta corriente de cada [cliente](#) ¹⁷¹.
- Registre el [saldo inicial](#) ²⁸⁷¹ de cada cliente (opcional, puede realizarse incluso después de haber emitido comprobantes).

Dentro del módulo Procesos generales:

- Defina el dibujo del formulario que utilizará para imprimir el recibo de cobranza.

Dentro del módulo Tesorería:

Defina el [tipo de comprobante](#) ⁸⁷¹ 'REC' para utilizar durante el ingreso de cobranzas y asigne el formulario (modelo de impresión) definido en el punto anterior.

Defina las cuentas de Tesorería que utilizará durante el ingreso de cobranzas, por ejemplo "Deudores por ventas", y los distintos medios de pago.

Si desea limitar las *cuentas de Tesorería* que pueden utilizar los operadores durante el ingreso de cobranzas defina Perfiles para el ingreso de cobranzas y pagos de otros módulos.

Detalle del circuito

Diagrama del circuito:

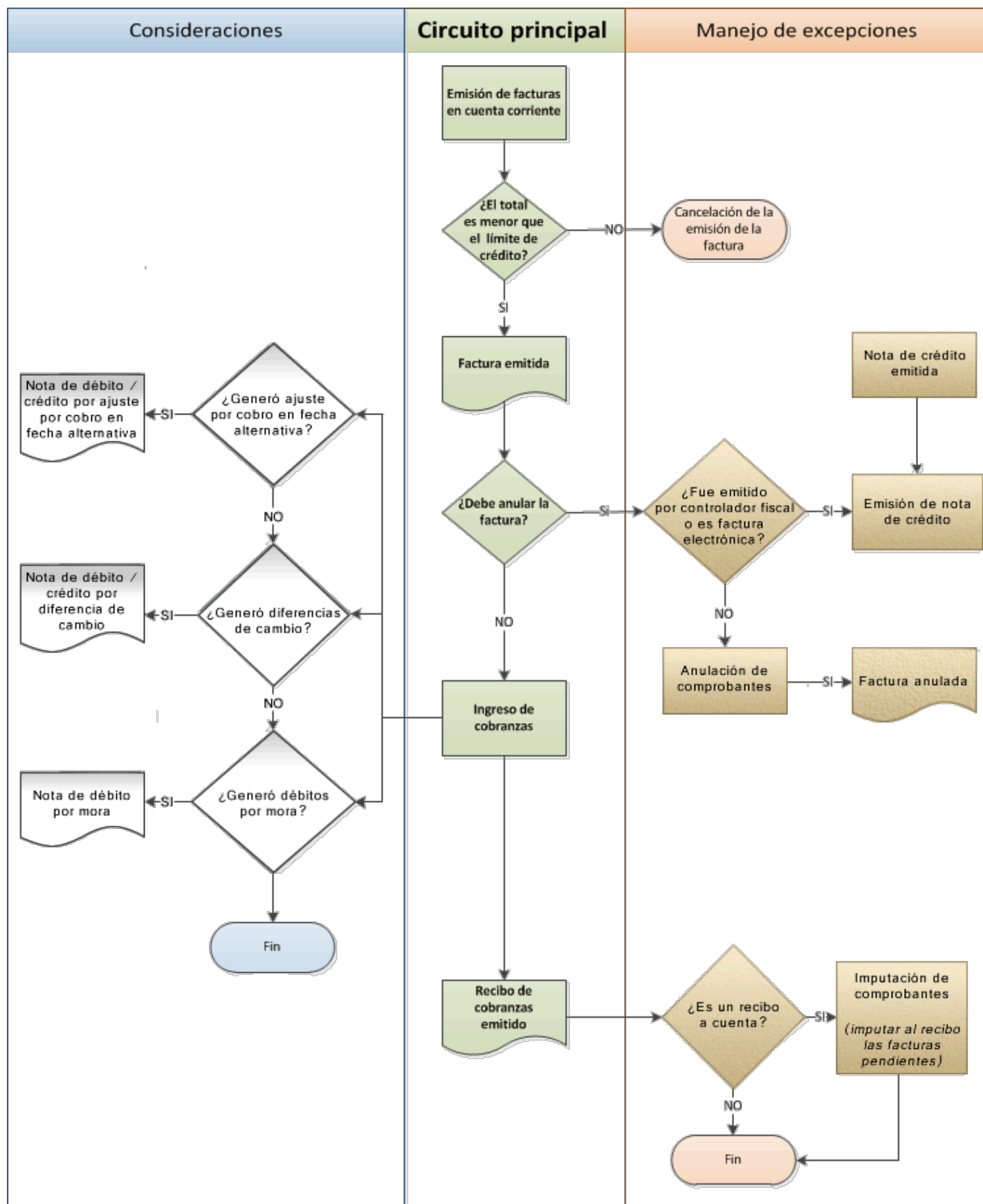

¿Cómo emito una factura en cuenta corriente?

Para emitir una factura en cuenta corriente ingrese a la opción Facturas, dentro del menú *Facturación* y seleccione una condición de venta cuya fecha de vencimiento sea de al menos un día; de lo contrario se la considerará *contado*.

¿Cómo modifico los vencimientos de un comprobante?

Para modificar las fechas de vencimiento de un comprobante ingrese a [Modificación de comprobantes](#)^[329], dentro del menú *Cuentas corrientes*.

Una vez posicionado en el comprobante pulse sobre la opción *Modificar* para cambiar las fechas de vencimiento de aquellas cuotas que no estén cobradas.

Sólo puede modificar las fechas o redistribuir los importes de cada cuota pero no puede incrementar el valor total del comprobante. Si necesita recalcular intereses, emita una nota de débito con el monto correspondiente a los intereses.

Sólo puede modificar las cuotas que no estén imputadas a otros comprobantes.

¿Cómo cobro una factura emitida en cuenta corriente?

Para registrar el cobro de una o varias facturas emitidas en cuenta corriente utilice el proceso [Cobranzas](#)^[292].

Luego de ingresar los datos identificatorios del recibo (cliente, fecha, número del recibo, etc.) indique, en la solapa *Comprobantes*, los comprobantes que está cancelando el cliente. A continuación ingrese en la solapa *Movimientos de Tesorería* el total abonado desglosando los importes por medio de pago (cuentas de Tesorería).

Si el cliente entrega documentos (pagarés, etc.) ingréselos en la solapa *Documentos*.

Como último paso, y en caso de ser necesario, ingrese observaciones y glosas adicionales que pueden serle de utilidad para imprimirlas en el recibo o simplemente como observaciones internas.

Puede configurar el sistema para que se detenga en la solapa *Observaciones* a fin de que el operador recuerde ingresarlas. Para ello, ingrese a [Parámetros de Ventas](#)^[145] y dentro de la solapa *Comprobantes \ Recibos* marque la opción *Sugiere* el ingreso de glosas.

Como último paso para emitir el recibo pulse la tecla **<F10>** o presione el botón "Aceptar".

¿Cómo selecciono los comprobantes a cobrar?

Para seleccionar los comprobantes a cobrar, usted puede escoger entre las siguientes opciones:

- Ingresarlos manualmente en la grilla de comprobantes.
- Elegirlos utilizando la opción *Seleccionador de comprobantes* que se encuentra en la barra de herramientas de la grilla de comprobantes. Esta opción le permite realizar una búsqueda de los comprobantes pendientes en base a distintos criterios de selección.
- Configurar el sistema para que muestre automáticamente todos los comprobantes pendientes y tildar los que cobra en ese momento. Para habilitar esta opción ingrese a [Parámetros de Ventas](#)^[145] y dentro de la solapa *Comprobantes \ Recibos* marque la opción *Muestra todos los comprobantes pendientes*: 'Siempre'.
- Imputar automáticamente los comprobantes en función del importe cobrado, permitiendo excluir de esta lógica a las notas de débito y notas de crédito. Para configurar esta funcionalidad ingrese a [Parámetros de Ventas](#)^[145] y dentro de la solapa *Comprobantes \ Recibos* seleccione el *Criterio para la asignación automática de comprobantes a cobrar*. Puede optar entre los siguientes criterios de imputación automática:
 - Con fecha de vencimiento más antigua.
 - Con fecha de vencimiento más nueva.
 - Con fecha de vencimiento más nueva (sólo si están vencidos).
 - Con fecha de emisión más antigua.
 - Con fecha de emisión más nueva.
 - Con fecha de vencimiento cercana a los valores recibidos.

Si prefiere utilizar la imputación automática de comprobantes le recomendamos que configure al sistema para que el orden de carga comience por los medios de cobro en lugar de hacerlo por los comprobantes. Para ello ingrese a [Parámetros de Ventas](#)^[145], y dentro de la solapa *Comprobantes \ Recibos* seleccione como *Orden de carga* el valor 'Medios de cobro / Comprobantes'.

Tenga en cuenta que aun cuando utilice el criterio de imputación automática siempre podrá modificar manualmente la imputación propuesta por el sistema.

¿Cómo registro los medios de pago entregados por el cliente?

Para registrar los medios de pago entregados por el cliente posicione en la solapa *Movimiento de Tesorería* y luego de confirmar la cuenta a acreditar (por ejemplo 'Deudores por venta') ingrese las cuentas que representan a los distintos medios de pago.

Configure la cuenta a acreditar desde el proceso [Tipos de comprobante](#)^[87] o desde Perfiles para cobranzas y pagos de otros módulos dentro del módulo de **Tesorería**.

Puede trabajar con los siguientes medios de pago:

- **Efectivo:** al igual que el resto de los medios de pago, este tipo de cuenta permite registrar cobros tanto en moneda local como en moneda extranjera pudiendo indicar para el último caso la cotización a la que se toma.
- **Tarjetas:** en el caso cobranzas con tarjetas de crédito y débito sugerimos contratar los servicios de la empresa **LaPos**; de esta forma puede no sólo mejorar los tiempos de cobranza sino disminuir los errores de ingreso ya que el sistema se comunica con la terminal provista por **LaPos** para enviarle los datos del cliente y de la factura y recibir los datos del cupón con su respectivo código de autorización.

Para poder conectarse con las terminales de la empresa **LaPos** debe tener instalada la versión Plus o Gold de **Astor Gestión**. Para más información sobre este tema consulte la Guía de implementación sobre tarjetas de crédito y débito dentro de la ayuda del módulo **Tesorería**.

- **Cheques:** puede registrar los cheques en forma manual o utilizar una de las lectoras de cheque homologadas por **Astor** para agilizar el ingreso de los datos. Para conocer la lista de lectoras homologadas ingrese a la solapa *Principal* del proceso Parámetros de Tesorería.

Para más información sobre este tema consulte la Guía sobre implementación para cheques de terceros dentro de la ayuda del módulo **Tesorería**.

- **Transferencias bancarias:** para reflejar la cobranza a través de una transferencia bancaria debe utilizar una cuenta de tipo 'Bancos'.

Para más información sobre cómo crear y configurar las cuentas de Tesorería que representan los medios de pago, consulte la ayuda de Cuentas.

¿Cómo efectúo el cobro de facturas abonadas en fechas alternativas de vencimiento?

Al emitir recibos de [Cobranzas](#)²⁹², el sistema calcula automáticamente el importe a abonar para cada cuota, teniendo en cuenta la fecha de emisión del recibo y los vencimientos posibles de la cuota (su vencimiento real y las alternativas que pudiera tener).

En el caso de detectar cuotas cobradas antes del vencimiento y que posean fechas alternativas menores a éste, por las que se deba efectuar un descuento por pronto pago, automáticamente el sistema le propondrá la generación de la nota de crédito por el descuento correspondiente

Si, por el contrario se detectan cuotas con fechas alternativas superiores a las del vencimiento y el cobro fue efectuado una vez vencida la cuota, automáticamente el sistema propondrá la generación de las notas de débito para ajustar la diferencia entre el importe original y el importe con recargo por pago fuera de término.

Para más información consulte la [guía sobre implementación de fechas alternativas de vencimiento](#)⁴⁹³.

¿Cómo genero diferencias de cambio durante la cobranza?

Si trabaja con clientes que tienen activo el parámetro *Cláusula en moneda extranjera* el sistema analizará si existe diferencia entre la cotización de la factura y la del recibo, en caso afirmativo sugerirá la confección de una nota de débito o crédito para ajustar la cuenta corriente en moneda local.

Usted podrá consultar las notas de crédito o débito a generar, generarlas sin consultarlas o no generarlas en ese momento.

Para más información sobre este tema consulte la ayuda de [Cobranzas](#) ²⁹².

¿Cómo genero débitos por mora durante la cobranza?

Puede configurar el sistema para que emita notas de débito por mora durante el ingreso de cobranzas. Para hacerlo ingrese a [Parámetros generales](#) ¹⁴⁵ e indique la modalidad que prefiera utilizar:

- **Siempre:** en este caso se emitirán las notas débitos por mora en función de los días de atraso de los comprobantes cobrados.
- **Nunca:** seleccione esta opción si no desea que se generen notas de débito por mora desde este proceso.
- **Con confirmación:** en el caso de que corresponda generar débitos por mora se le pedirá confirmación para emitirlas.
- **Sólo avisa:** en el caso de que corresponda generar notas de débito por mora, se le notificará para que las emita desde el proceso Gestión de débitos por mora.

Al finalizar el ingreso del recibo se verificará si corresponde generar notas de débito por mora en función de lo configurado en el párrafo anterior y en caso de emitirse notas de débito se las mostrará en una grilla para que pueda consultarlas.

Las notas de débito generadas no forman parte del recibo ingresado. Si desea generar las notas de débito por mora para incluirlas en el recibo junto a las facturas a cobrar ejecute previamente el proceso Gestión de débitos por mora.

Para activar la función de cálculo de interés por mora debe tener instalada la versión Plus o Gold de **Astor Gestión**. Para más información sobre este tema consulte la guía de implementación para la generación de notas de débito por mora.

¿Puedo automatizar el cobro de mis facturas emitidas en cuenta corriente?

Si su empresa opera con [nexo Cobranzas](#) (para más información, consulte la Guía de implementación sobre nexo Cobranzas):

- Se generan automáticamente links de pago, que son incluidos, tanto en el cuerpo de los correos electrónicos de puesta a disposición de comprobantes electrónicos, como dentro del archivo PDF del comprobante (siempre que la variable de reemplazo está incluida en el TYP del formulario).
- Si además su empresa publica información en [nexo Clientes](#), se muestra en el menú de esta aplicación, una opción de *Pagos* que permite ingresar a una pantalla desde la cual su cliente puede abonar sus respectivas facturas.
- Posteriormente, una vez que el pago es aprobado, se generan automáticamente los recibos, según los parámetros definidos en la Configuración para cobranzas masivas correspondiente al origen [nexo Cobranzas](#) y a la forma de cobro asociada.

¿Cómo registro un recibo a cuenta?

Para registrar un recibo utilice el proceso [Cobranzas](#)^[292]. Luego de ingresar los datos identificatorios del recibo (cliente, fecha, número del recibo, etc.) ingrese el total abonado por el cliente desglosando los importes por medio de pago en la solapa *Movimientos de Tesorería*. Si no ingresa ningún comprobante en la solapa *Comprobantes*, el recibo quedará completamente a cuenta.

Si necesita dejar sólo una parte de lo cobrado a cuenta bastará con que ingrese los comprobantes y cuotas que está abonando y registre una cobranza superior al importe imputado a comprobantes. La diferencia entre lo cobrado y lo imputado se considerará como "a cuenta".

¿Cómo modifico la imputación de un recibo?

Para modificar los comprobantes imputados a un recibo o para imputar comprobantes a un recibo a cuenta ingrese al proceso de [Imputación de comprobantes](#)^[304].

A continuación ingrese los datos del cliente y si quiere trabajar con los comprobantes pendientes de imputación o con todos.

Una vez que esté posicionado en la grilla de comprobantes siga las siguientes indicaciones:

- **Para imputar un comprobante con saldo pendiente:** busque el comprobante que desea imputar en la grilla inferior de la pantalla. Puede hacerlo visualmente o mediante la tecla **<F6>** para realizar una búsqueda por número de comprobante, fecha o importe. Una vez posicionado sobre el comprobante pulse la tecla **<Enter>** para seleccionarlo y desplazarse automáticamente a la grilla de *Composición de comprobantes*. Dentro de esa grilla seleccione la cuota de la factura sobre la que quiere imputar y pulse **<Enter>** y a continuación ingrese el importe que quiere imputar. Si el comprobante que está imputando (por ejemplo un recibo) sigue teniendo saldo a cuenta se lo seguirá mostrando en el grilla inferior (comprobantes a cuenta) con el saldo pendiente de imputación.

Para imputar un comprobante a varias cuotas de factura o a varias facturas debe repetir la operación detallada anteriormente por cada imputación que deba realizar.

- **Para desimputar un comprobante:** busque el comprobante que desea desimputar en la grilla superior de la pantalla; puede hacerlo visualmente o mediante la tecla **<F6>** para realizar una búsqueda por número de comprobante, fecha o importe. Una vez posicionado pulse la tecla **<F2>** para eliminar esa imputación.

Tenga en cuenta que cualquier cambio que realice a las imputaciones no será tenido en cuenta al reimprimir un recibo. La impresión se realizará tal como se lo emitió originalmente. En el proceso [Cobranzas](#)^[292] puede saber si las imputaciones originales del recibo fueron modificadas visualizando la glosa que se muestra al pie de la pantalla.

Impresión de recibos

¿Cómo defino el dibujo del formulario?

Para diagramar el dibujo del formulario ingrese al proceso Formularios de venta dentro del módulo **Procesos generales**, en el menú de *Tablas generales*.

Defina el nombre del formulario que desea utilizar y pulse el comando *Dibujar*. A continuación se abrirá una pantalla en la que debe dibujar el formulario.

Si su formulario es pre-impreso sólo deberá ubicar las variables de remplazo en las distintas zonas de su formulario, mientras que si va a imprimir sobre una hoja en blanco deberá dibujar el contorno de cada una de las zonas de impresión; para comenzar a dibujar líneas pulse la tecla **<F6>**.

Las variables de remplazo se utilizan para indicar dónde se deben imprimir las distintas glosas o valores que conforman el formulario, por ejemplo fecha del recibo, razón social, comprobantes cobrados y medios de pago utilizados.

Para conocer las variables disponibles para la impresión de recibos utilice la opción "Variables de impresión" en la barra de herramientas de la pantalla en que está dibujando el formulario.

Puede definir varios formularios para la emisión de recibos. Si bien el dibujo habitual es el que haya asignado a cada uno de los [Talonarios](#) ^[88] de recibos, durante el ingreso de cobranzas podrá seleccionar otro pulsando la tecla **<Ctrl + F4>**.

¿Cómo imprimo un recibo a través de un controlador fiscal?

Si necesita imprimir el recibo de cobranza mediante un equipo fiscal ingrese a [Parámetros de Ventas](#) ^[145] (solapa *Controlador fiscal*) e indique la información a imprimir en cada una de las secciones (encabezado, pie e ítems).

Seleccione la opción *Imprime formas de pago* si prefiere detallar los medios de pago entregados por el cliente.

Tenga en cuenta que esta información es utilizada para imprimir todos los tipos de comprobante incluyendo las facturas.

¿Puedo reimprimir un recibo ya emitido?

Sí, para reimprimir un recibo ingrese al proceso [Cobranzas](#) ^[292], seleccione el comprobante a reimprimir (por ejemplo utilizando el buscador de comprobantes **<F3>**) y pulse la opción *Reimprimir* **<Ctrl + I>**.

Si no desea que los recibos de cobranzas se puedan reimprimir ingrese a [Parámetros de Ventas](#) ^[145] y desmarque la opción *Permite reimprimir* dentro de la solapa *Comprobantes \ Recibos*. Si sólo desea impedir que determinadas personas reimpriman los recibos de cobranzas puede limitar esa acción definiendo un rol específico desde el *Administrador de roles* en el **Administrador general del sistema**.

Tenga en cuenta que cualquier cambio que realice a las imputaciones no será tenido en cuenta al reimprimir un recibo. La impresión se realizará tal como se lo emitió originalmente. En el proceso [Cobranzas](#) ^[292] puede saber si las imputaciones originales del recibo fueron modificadas visualizando la glosa que se muestra al pie de la pantalla.

¿Puedo enviar el recibo de cobranzas por correo electrónico?

Si, para enviar por correo electrónico un recibo de cobranzas ingrese al proceso [Talonerios](#) ^[88] del módulo **Ventas** y complete la información de la solapa *Comprobantes en PDF*.

Dentro del mismo proceso pero en la solapa *Impresión*, deje en blanco el campo *Destino de impresión*; de esta forma el sistema le solicitará al operador el destino al que desea enviar el recibo de cobranza. Si quiere enviarlo por correo electrónico simplemente seleccione la opción 'Correo'. Por defecto el sistema lo enviará a la dirección de correo electrónico asignada a los contactos del [Cliente](#) ^[17]. Si el cliente no tuviera ningún contacto definido para recibir este tipo de comprobantes, el sistema le solicitará al operador que indique la dirección de correo a la que desea enviar la copia electrónica del recibo de cobranzas.

¿Cómo anulo un recibo?

Para anular un recibo acceda a [Cobranzas](#) ^[292], seleccione el comprobante a anular (por ejemplo utilizando el buscador de comprobantes **<F3>**) y pulse la opción "Anular" **<Ctrl + F3>**.

Ingrese además, la fecha de anulación del comprobante y el motivo de anulación.

▣ Condiciones para poder anular un recibo de cobranzas

- Si el recibo fue pagado con documentos que luego fueron cancelados en forma parcial o total, no podrá anular el comprobante. *Alternativa: anule los comprobantes de cancelación correspondientes para luego poder anular el recibo.*
- Si el recibo fue pagado con cheques que luego fueron aplicados (depositados o entregados a un tercero) no podrá anular el comprobante. *Alternativa: anule los comprobantes de aplicación correspondientes para luego poder anular el recibo.*
- Si el recibo se encuentra imputado a facturas no es posible anularlo. *Alternativa: ingrese al proceso de imputación de comprobantes y desimpútelos.*

¿Qué sucede al anular el recibo?

La anulación de un recibo de cobranza implica, además del impacto a nivel cuenta corriente del cliente, la generación de un comprobante de reversión (contra-movimiento) en el módulo **Tesorería**.

Tenga en cuenta que al anular un recibo se eliminan los datos del cliente. Tampoco podrá consultar los comprobantes imputados originalmente al recibo.

¿Puedo cobrar una factura emitida en otro local?

Astor permite trabajar con cuentas corrientes en forma centralizada. Con esta modalidad las facturas no cobradas en las sucursales pueden ser cobradas en casa central. Para ello cuenta con dos opciones:

- **Utilizar Astor nexo Central (opción recomendada):** esta opción le permite automatizar el pasaje de las facturas pendientes a casa central. Para más información sobre **nexo Central** consulte la página web comercial de [Axoft](#).
- **Exportar e importar los comprobantes en forma manual:** esta opción le permite exportar (desde las sucursales) e importar (desde casa central) los comprobantes pendientes para ser cobrados desde el proceso [Cobranzas](#)²⁹². La exportación manual se realiza desde el módulo **Procesos generales** utilizando el siguiente proceso: *Transferencias \ Exportación \ Gestión central \ Ventas \ Comprobantes de facturación*. La importación manual se realiza desde el módulo **Central** utilizando el siguiente proceso: *Transferencias \ Importación \ Gestión central \ Ventas \ Comprobantes de facturación*.

Para utilizar cuentas corrientes centralizadas debe poseer el módulo **Central**.

Por el momento **Astor** no permite trabajar con cuentas corrientes "distribuidas" en la que cada sucursal puede cobrar comprobantes emitidos en cualquier otro local.

¿Dónde puedo consultar información relacionada a cuenta corriente?

Para consultar información relacionada a cuentas corrientes le recomendamos utilizar los siguientes procesos:

Informes

- Resumen de cuenta
- Composición de saldo
- Comprobantes pendientes de imputación
- Análisis de riesgo crediticio

Consultas Live

- Ranking de deudores
- Ranking de morosos
- Deudas vencidas
- Deudas a vencer
- Cobranzas a realizar
- Cobranzas realizadas
- Cobranzas por medio de pago
- Facturas de crédito

- Diferencias de cambio pendientes de emitir
- Notas de débito de interés por mora
- Ficha Live del cliente (solapa *Cuenta corriente*) y acciones relacionadas

Otros procesos

- Consulta integral de clientes (solapa *Cuentas corrientes*)

Preguntas frecuentes

• ¿Cómo defino el interés que se debe aplicar sobre una condición de venta?

Para definir la forma de cálculo y el porcentaje de interés que desea aplicar ingrese al proceso [Condiciones de venta](#)⁵⁷.

En la grilla que se encuentra en el sector inferior defina la cantidad de cuotas, la cantidad de días en los que vencerá la primera cuota y la cantidad de meses o días entre las siguientes cuotas; por último indique el porcentaje de recargo y la forma de cálculo de dicho interés. Puede optar entre interés directo, acumulado o interés sobre saldo (sistema francés).

Puede definir condiciones de venta mixtas, por ejemplo 20% al contado y el saldo a 30 y 60 días aplicando el interés sólo sobre la parte financiada.

Para más información sobre este tema consulte el proceso [Condiciones de venta](#)⁵⁷.

• ¿Cómo defino el límite de crédito de un cliente?

Para definirlo ingrese al proceso [Clientes](#)¹⁷ y complete el campo cupo de crédito; a continuación indique la moneda en la que está expresado el límite de crédito.

Si la moneda del cupo de crédito difiere de la moneda de cancelación de cuenta corriente (cláusula) el sistema convertirá automáticamente los importes.

En caso de no manejar límite de crédito para un determinado cliente, es recomendable ingresar en el campo *Cupo de crédito* el máximo valor posible, o sea, '9999999999'. El valor '0' significa que a ese cliente no se le puede vender en cuenta corriente.

Para indicar el tipo de control que debe aplicar el sistema ingrese a [Perfiles de facturación](#)¹⁰⁵ y complete el campo límite de crédito. Puede optar por:

- No controlarlo
- Aplicar un control flexible (le solicitará confirmación en caso de superar el límite de crédito)
- Aplicar un control estricto

- Aplicar un control estricto sólo durante la facturación (permite el ingreso de pedidos sin restricciones de este tipo)

Estos controles tienen en cuenta sólo la deuda no documentada (cuenta corriente propiamente dicha). Si desea considerar los valores aún no cobrados configure alguno de los siguientes controles:

- A confirmar incluyendo valores
- Control estricto incluyendo valores
- Control estricto en facturación incluyendo valores

Recuerde que los perfiles de facturación se pueden aplicar a distintos usuarios, por lo que puede definir un determinado tipo de control cuando facture un supervisor y otro cuando lo haga un vendedor.

- **¿Cómo puedo analizar el riesgo crediticio de un cliente?**

Para analizar el riesgo crediticio del cliente utilice alguna de las siguientes opciones:

- Consulta integral de clientes, solapa *Cuenta corriente*
- Informe de Análisis de riesgo crediticio (*Informes \ Cuenta corriente*)
- Pulsando la tecla **<Ctrl + F8>** durante la facturación o el ingreso de pedidos
- Ficha **Live** del cliente, solapa *Cuenta corriente*

- **¿Qué representa la moneda cláusula definida en el cliente?**

La moneda de cláusula representa la moneda en la que está expresada la deuda del cliente. Por ejemplo, si activa la opción de cláusula en moneda extranjera, las facturas que se generen para ese cliente estarán canceladas cuando el total en moneda extranjera (unidades) de la factura coincida con el total en moneda extranjera de los comprobantes que se le imputen, independientemente de la moneda con la que se ingrese el recibo para la cancelación de los comprobantes.

Tenga cuenta que aunque emita las facturas (y demás comprobantes de cuenta corriente) en moneda corriente, siempre se graba adicionalmente el total en moneda extranjera calculado en base a la cotización particular de ese comprobante, por lo que es importante que, si trabaja con clientes con moneda cláusula, verifique la cotización asignada al emitir los comprobantes.

En resumen, si activa el parámetro de cláusula moneda extranjera el cliente deberá cancelar su cuenta corriente en dólares (suponiendo al dólar como moneda extranjera); es decir que sus deudas serán expresadas en moneda extranjera y, contablemente, la cuenta en moneda corriente se irá ajustando a través de comprobantes por diferencia de cambio. De lo contrario, las deudas del cliente serán en moneda corriente y se

considerará cancelada cuando esté cubierta la deuda en pesos independientemente de la cotización de la moneda extranjera.

Cuando trabaje con clientes que tengan distinta moneda de cláusula le recomendamos que analice a cada uno en su moneda. Varios informes y procesos permiten listar u operar directamente en moneda cláusula mostrando la deuda de cada cliente en la moneda que corresponda.

• Consideraciones sobre grupos empresarios

Trabajar con [grupos empresarios](#)^[48] le permite mantener una cuenta corriente consolidada, pudiendo imputar comprobantes de un cliente a otros integrantes del mismo grupo.

- Los clientes que integren grupos empresarios deben respetar la cláusula moneda extranjera del grupo.
- Cuando trabaja con grupos empresarios puede definir que el control de crédito se realice a nivel de cliente o en forma consolidada a nivel del grupo empresario.
- Actualmente no se pueden aplicar notas de crédito de un cliente a otros clientes del mismo grupo empresario.

• ¿Cómo registro el saldo inicial del cliente?

Astor considera que el saldo inicial de un cliente es 0 (cero). En caso que el cliente tenga un saldo inicial distinto a este valor ingrese al proceso [Composición inicial de saldos](#)^[28] (dentro del menú de *Cuentas corrientes*).

Ingrese la fecha del saldo inicial (debe ser anterior a la fecha del primer movimiento en el sistema), el saldo pendiente y el detalle de cada uno de los comprobantes que conforman el saldo.

Sólo debe registrar los comprobantes por el importe adeudado, independientemente del total original con el que fue emitido.

En el caso de existir recibos a cuenta, debe ingresarlos para poder aplicarlos a otros comprobantes.

Tenga en cuenta que estos comprobantes sólo son considerados en los informes y procesos relacionados a cuentas corrientes, mientras que son ignorados por los siguientes procesos: *Libro de Ventas*, informes legales, generación de soportes magnéticos y estadísticas de ventas.

Guía de implementación sobre fechas alternativas de vencimiento

A partir de la versión 10.00.000 de **Astor Gestión**, es posible generar facturas con fechas alternativas de vencimiento, definiendo para cada fecha, un importe diferente al original del comprobante.

En el siguiente video puede ver la mecánica general de trabajo:

Ejemplos de aplicación:

1) Recargos:

- Fecha de vencimiento 15/09. Importe de factura \$10000.
- Si la factura es abonada hasta el 25/09 el importe a cobrar es de \$ 10500 (primer fecha alternativa).
- Si se abona entre el 26/09 y hasta el 30/09 el importe a cobrar es de \$ 10800 (segunda fecha alternativa).

2) Descuentos:

- Fecha de vencimiento 15/09. Importe de factura \$10000.
- Si la factura es abonada antes del 05/09 el importe a cobrar es de \$9500 (primer fecha alternativa).
- Si se abona entre el 06/09 y hasta el 10/09 el importe a cobrar es de \$9800 (segunda fecha alternativa).

3) Descuento o recargo:

- Fecha de vencimiento 15/09. Importe de factura \$10000.
- Si la factura es abonada antes del 05/09 el importe a cobrar es de \$9500 (primer fecha alternativa).
- Si se abona entre el 16/09 y hasta el 30/09 el importe a cobrar es de \$10500 (segunda fecha alternativa).

Tenga en cuenta que el importe real de la cuota es el de la fecha de vencimiento original. En el caso de que se efectúe el cobro en alguna de las fechas alternativas, **Astor** genera automáticamente un comprobante de tipo débito o crédito para realizar el ajuste correspondiente a la diferencia de importes entre ambas fechas. Recién en este momento, la diferencia se vuelve efectiva en la cuenta corriente.

En el caso de haber implementado el circuito de intereses por mora, una vez pasada la última fecha alternativa de vencimiento, el sistema comienza a generar interés por mora según las políticas establecidas en forma genérica o en particular para cada cliente o condición de venta.

La base de cálculo para el interés es el importe de la última fecha de vencimiento y el monto del interés estará formado por el monto de la diferencia entre la primera y la última fecha de vencimiento, más el porcentaje correspondiente a la cantidad de días de atraso entre la última fecha de vencimiento y la fecha del efectivo pago.

El siguiente esquema le ayudará a comprender el circuito completo:

- [Puesta en marcha](#) ^[495]
- [Detalle del circuito](#) ^[495]
- [Preguntas frecuentes](#) ^[500]

Puesta en marcha

- Defina una [condición de venta](#) ^[51], indicando que genera fechas alternativas de vencimiento. Puede ingresar hasta dos fechas alternativas, especificando cuantos días antes o después vencerán, tomando como base la fecha de vencimiento real. Indique también el porcentaje de recargo o descuento para cada opción, aplicable sobre el monto original del comprobante.
- Defina un [tipo de comprobante](#) ^[87] de débito y/o crédito (dependiendo si aplicará recargos por cobros que exceden la fecha real de vencimiento o descuentos por pronto pago), indicando que genera *descuento / recargo por cobro en fecha alternativa*.
- Opcionalmente, puede definir en [Parámetros de Ventas](#) ^[148] el comportamiento para la generación de los ajustes por cobro en fechas alternativas en forma automática. Por defecto, el sistema consultará al operador si desea emitir la nota de crédito o débito de ajuste durante la [cobranza](#) ^[292] o [imputaciones de comprobantes](#) ^[304].

Detalle del circuito

Una vez realizada la puesta en marcha, usted está en condiciones de comenzar a generar facturas con fechas alternativas de vencimiento, y los correspondientes comprobantes de ajustes, en caso de que su cobro se realice en alguna de sus fechas alternativas.

Generación de facturas con fechas alternativas de vencimiento

Para generar una [Factura](#) ^[199] con fechas e importes alternativos, es suficiente con utilizar una [condición de venta](#) ^[51] definida para tal fin. Dependiendo de la configuración del perfil utilizado, es posible modificar las fechas alternativas propuestas por el sistema.

Para definir fechas alternativas a comprobantes pendientes ingresados previamente a la puesta en marcha, busque el comprobante en el proceso [Modificación de comprobantes](#) ^[330], y asígnele una condición de venta que genere fechas alternativas de vencimiento.

También puede definir fechas alternativas de vencimiento a [comprobantes de composición inicial de saldos](#) ^[287].

Cobro de facturas con fechas alternativas de vencimiento

Al emitir recibos de [cobranzas](#)²⁹², el sistema calculará automáticamente el importe a abonar para cada cuota, teniendo en cuenta la fecha de emisión del recibo y los vencimientos posibles de la cuota (su vencimiento real y las alternativas que pudiera tener).

En el caso de detectar cuotas cobradas antes del vencimiento y que posean fechas alternativas menores a éste por las que se deba efectuar un descuento por pronto pago, el sistema le propondrá automáticamente la generación de la nota de crédito por el descuento correspondiente (*).

Si, por el contrario, se detectan cuotas con fechas alternativas superiores a las de vencimiento, y el cobro fue efectuado una vez vencida la cuota, el sistema propondrá automáticamente la generación de las notas de débito para ajustar la diferencia entre el importe original y el importe con recargo por pago fuera de término.

(*) Siempre que haya parametrizado el sistema para que genere comprobantes de ajuste desde este proceso. Para más información consulte [Parámetros de Ventas](#)¹⁴³.

1) Recargos:

- Fecha de vencimiento 15/09. Importe de factura \$10000.
- Si la factura es abonada *entre el 16/09 y el 25/09* el importe a cobrar es de \$10500 (primer fecha alternativa). El sistema propondrá dicho importe aunque el real sigue siendo \$10000. Los valores ingresados para cancelar el comprobante equivalen a \$10500. Se genera una nota de débito automática por \$500 a los efectos de dejar la cuota cancelada. (*)
- Si se abona *entre el 26/09 y hasta el 30/09* el importe a cobrar es de \$10800 (segunda fecha alternativa). Se generará una nota de débito automática por \$800.

(*) En el caso que el cliente abone \$10000 (correspondientes al vencimiento original) en fechas alternativas, también es posible generar el ajuste imputado a la cuota, a los efectos de dejar pendiente el interés para un próximo cobro. Si cuenta con un permiso especial, puede optar por no generar el ajuste en este momento y dejar cancelada la factura por su importe original, aunque se haya cobrado en una fecha alternativa.

2) Descuentos:

- Fecha de vencimiento 15/09. Importe de factura \$10000.
- Si la factura es abonada *antes del 05/09* el importe a cobrar es de \$9500 (primer fecha alternativa). Se generará una nota de crédito automática por \$500.
- Si se abona *entre el 06/09 y hasta el 10/09* el importe a cobrar es de \$9800 (segunda fecha alternativa). Se generará una nota de crédito automática por \$200.

3) Descuento o recargo:

- Fecha de vencimiento 15/09. Importe de factura \$10000.

- Si la factura es abonada *antes del 05/09* el importe a cobrar es de \$9500 (primer fecha alternativa). Se generará una nota de crédito automática por \$500.
- Si se abona *entre el 16/09 y hasta el 30/09* el importe a cobrar es de \$10500 (segunda fecha alternativa). Se generará una nota de débito automática por \$500.

En el caso que decida no generar los ajustes en este momento, puede hacerlo posteriormente en alguno de los siguientes procesos:

▼ Notas de débito

- Ingrese un [tipo de comprobante](#) ⁸⁷ que tenga activo el parámetro *descuento / recargo por cobro en fechas alternativas*.
- Indique la factura a la cual imputar el débito por cobro en fecha alternativa. En el caso de detectar que el comprobante de referencia tiene imputado algún recibo realizado con fecha de emisión concordante con alguna de las fechas alternativas (*), se propondrá como total de la nota de débito el importe del ajuste.

Ejemplo...

Factura con las siguientes fechas de vencimiento:

Tipo de vencimiento	Fecha	Importe
Real	01/10	15000.00
Alternativa 1	15/10	15500.00
Alternativa 2	30/10	16000.00

- **Caso 1:** se cobraron \$15500 en cualquier fecha comprendida entre el 02/10 y el 15/10. En el momento de la cobranza no se generó el comprobante de ajuste, por lo tanto la cuota quedará con estado 'PAGADA' (es mayor el cobro al importe real de la factura (\$15000.00)).

Al referenciar esta factura el sistema calculará un ajuste de \$500. Quedarán imputados a la cuota, quedando en estado 'CANCELADA'.

- **Caso 2:** se cobraron \$16000 en cualquier fecha comprendida entre el 16/10 y el 15/10. En el momento de la cobranza no se generó el comprobante de ajuste, por lo tanto la cuota quedará con estado 'PAGADA' (es mayor el cobro al importe real de la factura (\$15000.00))

Al referenciar esta factura el sistema calculará un ajuste de \$1000. Quedarán imputados a la cuota, quedando en estado 'CANCELADA'.

- **Caso 3:** se cobraron \$15000 en cualquier fecha comprendida entre el 02/10 y el 15/10. En el momento de la cobranza no se generó el comprobante de ajuste, por lo tanto la cuota quedará con estado 'CANCELADA' (se cobró lo mismo que su importe original (\$15000.00)).

Al referenciar esta factura el sistema calculará un ajuste de \$500. Quedarán imputados a la cuota, quedando en estado 'PENDIENTE'.

- En el caso de no realizar referencia a ningún comprobante, ingrese manualmente el importe a ajustar. Si la factura aún queda con saldo pendiente, los procesos que generan el ajuste automáticamente detectarán que ya se le imputó un débito por cobro en fecha alternativa y no volverán a proponer la generación de ese comprobante.

Para más información consulte [Emisión de notas de débito](#)^[215].

▼ Notas de crédito

- Ingrese un [tipo de comprobante](#)^[87] que tenga activo el parámetro *descuento / recargo por cobro en fechas alternativas*.
- Indique la factura a la cual imputar el crédito por cobro en fecha alternativa. En el caso de detectar que el comprobante de referencia tiene imputado algún recibo realizado con fecha de emisión concordante con

alguna de las fechas alternativas, y además que la cuota está cancelada, se propondrá como total de la nota de crédito el importe del ajuste.

Ejemplo...

Factura con las siguientes fechas de vencimiento:

Tipo de vencimiento	Fecha	Importe
Real	01/10	15000.00
Alternativa 1	01/09	14000.00
Alternativa 2	15/09	14500.00

- **Caso 1:** se cobraron \$14000 en cualquier fecha menor o igual al 01/09. En el momento de la cobranza no se generó el comprobante de ajuste, por lo que la cuota quedará con estado 'PENDIENTE' (es menor el cobro al importe real de la factura (\$15000.00)).

Al referenciar esta factura el sistema calculará un ajuste de \$1000. Quedarán imputados a la cuota, en estado 'CANCELADA'.

- **Caso 2:** se cobraron \$14500 en cualquier fecha comprendida entre el 02/09 y el 15/09. En el momento de la cobranza no se generó el comprobante de ajuste, por lo que la cuota quedará con estado 'PENDIENTE' (es menor el cobro al importe real de la factura (\$15000.00)).

Al referenciar esta factura el sistema calculará un ajuste de \$500. Quedarán imputados a la cuota, en estado 'CANCELADA'.

- **Caso 3:** se cobraron \$13000 en cualquier fecha menor o igual al 01/09. En el momento de la cobranza no se generó el comprobante de ajuste debido a que para efectuar créditos es necesario que la cuota esté totalmente cancelada. Al referenciar el comprobante desde este proceso tampoco se propondrá automáticamente ningún importe.

- En el caso de no realizar referencia a ningún comprobante, ingrese manualmente el importe a ajustar. Si la factura aún queda con saldo pendiente, los procesos que generan el ajuste automáticamente detectan que ya se le imputó un crédito por cobro en fecha alternativa y no volverán a proponer la generación de este comprobante.

Para más información consulte [Emisión de notas de crédito](#) ^[229].

▼ Imputación de comprobantes

Cuando se realiza la imputación de cuotas con fechas alternativas de vencimiento desde el proceso de [Imputación de comprobantes](#) ^[304] también es posible generar los comprobantes de ajustes. (*)

(*) Siempre que haya parametrizado el sistema para que genere comprobantes de ajuste al cobrar o imputar comprobantes.

Para más información consulte [Parámetros de Ventas](#) ^[148].

Preguntas frecuentes

- **¿Cómo genero una factura con fechas alternativas de vencimiento?**

Active el parámetro *Genera fechas alternativas de vencimientos* en el proceso [Condiciones de venta](#)^[51] y especifique la cantidad de días de plazo entre la fecha original de vencimiento y las fechas alternativas. En el caso de que desee generar descuentos por pronto pago, indique una cantidad de días negativa.

Ingrese en el mismo proceso el recargo / descuento a aplicar para cada fecha alternativa.

Utilice esta [condición de venta](#)^[51] en la generación de sus facturas.

- **¿Cómo cobro una factura que tiene una fecha alternativa de vencimiento?**

En el proceso [Cobranzas](#)^[292] el sistema detecta, en base al día de emisión del recibo, a que fecha corresponde la operación (real de vencimiento, o alguna de sus alternativas) y automáticamente propone el importe correspondiente.

- **¿Cómo genero recargos/descuentos por cobro en fechas posteriores/anteriores al vencimiento real de la factura?**

Si existieran diferencias a ajustar por efectuar cobros en una fecha alternativa, el proceso generará automáticamente notas de crédito o débito en el momento de la [cobranza](#)^[292] para ajustar los importes, cancelando de este modo las facturas abonadas.

También es posible generar estos ajustes en un momento posterior, desde los siguientes procesos:

- [Emisión de notas de crédito](#)^[229].
- [Emisión de notas de débito](#)^[215].

- **¿Cómo informo a mi cliente las fechas alternativas de vencimiento de una factura y cuáles son los importes que debe abonar si efectúa su pago en alguna de estas fechas?**

Defina en el formulario de facturación las variables de impresión necesarias para informar estos datos.

- **¿Cómo ingreso fechas alternativas de vencimiento a facturas generadas con anterioridad a la puesta en marcha?**

Asigne al comprobante una [condición de venta](#)^[51] que genera fechas alternativas de vencimiento desde el proceso [Modificación de comprobantes](#)^[330], e indique los vencimientos en la ventana correspondiente.

También es posible ingresar comprobantes de [composición inicial de saldos](#)^[287] con fechas alternativas de vencimiento.

- **¿Cómo puedo consultar la deuda de un cliente, teniendo en cuenta las fechas alternativas y sus importes correspondientes?**

Cuenta con las siguientes opciones:

- Consulta integral del cliente (solapa *Cuenta corriente* | *Según fechas alternativas*).
 - Ficha **Live** de clientes (solapa *SalDOS según fechas alternativas*).
 - Informes:
 - Cobranzas a realizar.
 - Deudas vencidas.
 - Análisis de riesgo crediticio.
 - Consultas **Live**:
 - Deudas vencidas.
 - Deudas a vencer.
 - Cobranzas a realizar.
-
- **¿Cómo informo a las entidades recaudadoras (cobranzas masivas) las fechas alternativas de vencimiento de mis facturas?**

Defina [códigos de barra](#)¹³⁹, incluyendo la información necesaria, para indicar la segunda fecha de vencimiento y el recargo/descuento a cobrar en esta fecha.

Indique, en el formulario de impresión de facturas, la palabra de control para imprimir el o los códigos de barra para cada entidad recaudadora.

@PAGO_ELECTRONICO = código de pago electrónico, código de pago electrónico

Si realiza exportación de facturas a entidades recaudadoras, y sus facturas tienen fechas alternativas de vencimiento, de cada cuota se informan hasta tres fechas de vencimiento, con sus importes correspondientes.

- **¿Qué sucede si el cliente abona el importe original del comprobante, en una fecha alternativa de vencimiento?**

El sistema propone el importe correspondiente a la fecha alternativa (si fuera una fecha posterior, es el importe con su recargo correspondiente) y calcula el ajuste correspondiente a la diferencia.

Al confirmar la operación, el ajuste generado queda imputado a la cuota seleccionada.

Si usted ingresó el importe correspondiente al vencimiento original del comprobante, éste queda con un saldo pendiente equivalente al importe del ajuste imputado.

- **¿Cómo indico que deseo condonar los intereses por pago fuera de término a un cliente que abona pasada la fecha de vencimiento?**

Cuando el sistema propone la generación del ajuste por cobro en fecha alternativa, destilde la opción *Genera ajustes por cobro en fechas alternativas* en la solapa homónima en el momento de la [cobranza](#)²⁹².

Quite la marca *genera ajustes* a las cuotas que decida condonar el recargo por fecha alternativa, desde el proceso [Modificación de comprobantes](#)^[332], para hacerlo de modo definitivo.

- **¿Si en el momento del cobro de la cuota no genero el ajuste, puedo realizarlo después?**

Referencie la factura a ajustar desde los procesos [Notas de débito](#)^[215] o [Notas de crédito](#)^[229] (según el ajuste que necesite realizar) o bien puede realizarlos desde [Imputación de comprobantes](#)^[304].

¿Cómo cobro interés a facturas vencidas más allá de su última fecha alternativa de vencimiento?

El cálculo de interés por mora se genera a partir de la última fecha de vencimiento.

Por lo tanto, cuando una factura con fechas alternativas de vencimiento genere interés por mora, se incluirá en el cálculo, el ajuste por cobro en fecha alternativa más la mora correspondiente a los días de atraso desde la última fecha de vencimiento hasta el día del efectivo pago.

Guía de implementación sobre precios

Esta guía está orientada al usuario que necesita operar con los precios de venta. A continuación, detallamos la puesta en marcha del circuito y describimos los pasos a seguir para implementar los circuitos que mejor se adapten a sus necesidades.

Siga los siguientes pasos para configurar el circuito completo:

- [Puesta en marcha](#) ⁵⁰³
- [Detalle del circuito](#) ⁵⁰⁴
- [Manejo de precios especiales](#) ⁵¹⁰

Puesta en marcha

Para definir las listas de precios de venta con los que trabaja su empresa ingrese al proceso [Definición de listas de precios](#) ⁸⁰.

Existen 4 consideraciones importantes en el momento de definir una lista de precios:

¿En qué moneda está expresada?

Puede definir listas de precios en moneda local o extranjera. Dependiendo de la moneda del comprobante el sistema convertirá el precio de venta utilizando la cotización vigente. Una lista de precios en moneda extranjera puede facilitar el mantenimiento de precios cuando sus artículos son importados.

Denominamos moneda extranjera a aquella definida como tal en el proceso Monedas. Esta moneda, junto con la corriente es la que permite obtener cualquier consulta o informe re-expresado a esas monedas.

¿Incluye impuestos?

Dependiendo del tipo de cliente con el que trabaja habitualmente su empresa le recomendamos trabajar con listas con o sin impuestos.

Por ejemplo; las empresas que trabajan principalmente con consumidores finales suelen mostrar sus listas con impuestos incluidos, mientras que los mayoristas o aquellas que trabajan principalmente con responsables inscriptos presentan sus listas de precios sin incluir impuestos.

Cualquiera que sea el criterio que prefiera, el sistema se encargará de incluir o excluir los impuestos al facturar teniendo en cuenta la categoría impositiva del cliente.

¿Cuántos decimales necesita para definir sus precios?

Indique la cantidad de decimales que necesita para definir sus precios. Es independiente de la cantidad de decimales definida para los importes del módulo **Ventas** (por ejemplo; el precio total del renglón). En general, los artículos que se comercializan con unidades de medida pequeñas requieren mayor cantidad de decimales para no perder precisión durante la emisión de comprobantes.

Tenga en cuenta que los controladores fiscales no soportan precios unitarios con más de 3 decimales.

¿Es una lista independiente o depende de otra?

Astor le permite trabajar con listas independientes o con listas relacionadas a otras.

Las listas relacionadas son aquellas que dependen de otras, por ejemplo, la lista de precios "Venta mostrador" depende de la lista de precios "Precios de compra" más un 25% de recargo. De esta forma, cada vez que se actualice la lista de compras se actualizará la lista de ventas.

Existen variados criterios de actualización, base de cálculo y fecha de modificación de la lista. Para más información consulte [Definición de listas de precios](#)^[80].

Detalle del circuito

La siguiente sección detalla las distintas opciones de actualización de precios, modificaciones durante la emisión de comprobante, auditoría, impresión e informes relacionados con el tema precios.

- ▶ [¿Cómo puedo actualizar el precio de los artículos?](#)^[504]
- ▶ [¿Cómo puedo programar un cambio de precios?](#)^[506]
- ▶ [Manejo de precios durante la emisión de comprobantes](#)^[506]
- ▶ [Auditoría y evolución de precios](#)^[508]
- ▶ [Listados de precios](#)^[509]
- ▶ [Impresión de precios en comprobantes y etiquetas](#)^[509]
- ▶ [Trabajando con sucursales](#)^[510]

¿Cómo puedo actualizar el precio de los artículos?

Una vez que definió las listas de precios con las que trabaja, ingrese los precios para cada artículo.

Tenga en cuenta que debe ingresar los precios expresados en la unidad de medida de inventario. Si al emitir un comprobante utiliza la presentación de ventas, el sistema multiplicará el precio unitario por equivalencia entre la unidad de medida de ventas y la de inventario.

- **Unidad de medida de inventario:** Unidad
- **Unidad de medida de ventas:** Caja
- **Equivalencia:** 10
- **Precio unitario:** 100\$

Si vende 1 unidad de stock el total para ese artículo será de 100\$

Si vende 1 unidad de ventas el total para ese artículo será de 1000\$

Usted dispone de las siguientes opciones para actualizar el precio de sus artículos:

- **Actualización individual por artículo**^[79]: esta opción está orientada a actualizar los precios de un artículo en particular, en cualquiera de sus listas de precio.
- **Actualización global:** utilice esta opción para actualizar en forma masiva el precio de sus artículos en base a distintos criterios. Puede resultarle de mayor utilidad cuando no necesita ver / trabajar con los precios actualizados. Por ejemplo, la actualización del 10% de toda la lista.
- **Administración de precios**^[62]: este proceso es el que le ofrece mayor flexibilidad en el momento de actualizar precios ya que permite:
 - Actualizar un grupo de artículos en base a distintos criterios.
 - Actualizar un conjunto de listas en simultáneo.
 - Comparar precios entre listas.
 - Igualar precios según un artículo de referencia.
 - Visualizar rápidamente los precios modificados.
 - Exportar los precios a **Ms Excel** para editarlos e importarlos nuevamente.
 - Actualizar los precios de una lista en base a otra y luego seguir editando.
- **Importación de precios desde Ms Excel**^[77]: utilice esta opción cuando prefiera actualizar sus precios utilizando **Ms Excel**.
 Utilice la opción *Exportar precios* dentro del **Administrador de precios**^[62] para exportarlos a **Ms Excel** y luego impórtelos desde el mismo proceso una vez que los haya actualizados.
 Si su proveedor utiliza **Astor** puede importar directamente la lista que le haya enviado. Para más información consulte la sección **Listados de precios**^[509].
- **Definición de artículos**^[33]: esta opción le permite modificar el precio de un artículo desde la actualización de artículos. Para poder editar los precios debe estar habilitado el **parámetro**^[147] *Actualiza listas de precios desde el proceso artículo* y además el usuario debe tener acceso al proceso **Actualización individual por artículo**^[79].
- **Trabajar con listas relacionadas**^[87]: las listas relacionadas son aquellas que dependen de otras, por ejemplo la lista de precios "Venta mostrador" depende de la lista de precios "Precios de compra" más un 25%

de recargo. De esta forma, cada vez que se actualice la lista de compras se actualizará la lista de ventas.

Este tipo de listas se pueden actualizar automáticamente en base a:

- la frecuencia definida para el servicio de Automatización de ventas a la opción *Servicios* dentro del *Administrador del sistema*.
- una fecha y hora preestablecida, esta opción le permite programar la actualización de una lista de precios para una fecha y hora establecida.

Para más información de este tema consulte [aquí](#)^[80].

Cualquiera sea el método de actualización de precios seleccionado debe indicar si desea actualizar el precio de los pedidos ya ingresados en base a los nuevos importes.

¿Cómo puedo programar un cambio de precios?

Para programar un cambio de precios debe trabajar con listas relacionadas. Dentro del proceso de [Definición de listas](#)^[80] puede indicar la fecha y hora en la que se debe actualizar la lista de precios.

Si lo que necesita es actualizar la misma lista, por ejemplo "Lista minorista", le recomendamos definir una lista borrador con el ajuste correspondiente (por ejemplo, un 10%) o con los ajustes que considere necesarios, utilizando cualquiera de las opciones enunciadas en el punto [¿Cómo puedo actualizar el precio de los artículos?](#)^[504] y luego programar la actualización de la "Lista minorista" en base a la "Lista borrador".

De esta forma puede dejar programado que, por ejemplo, el próximo Lunes 1° de Marzo a las 05:00 am se actualicen los precios de la "Lista minorista".

Para más información de este tema consulte [aquí](#)^[80].

Manejo de precios durante la emisión de comprobantes

La presente sección le detalla las distintas opciones relacionadas con el precio de los artículos en la emisión de comprobantes.

▼ ¿Cómo evito que un vendedor modifique un precio?

Por defecto cualquier vendedor que emita comprobantes puede modificar el precio de un artículo. Para restringir el permiso a esta modificación debe configurar y asignarle un [perfil de facturación](#)^[105] al vendedor.

A continuación le indicamos las principales restricciones que le puede aplicar mediante el uso de perfiles:

- **Lista de precios:** puede impedir que el vendedor cambie la lista de precio o que lo haga solo con el permiso de un supervisor. También puede configurar el sistema para que al facturar proponga la lista de precios asignada al cliente, a la condición de venta o una específica para los usuarios asignados a ese perfil.
- **Precio del artículo:** puede impedir que modifique el precio, que sólo lo aumente, sólo lo disminuya, sólo lo haga dentro de un determinado porcentaje o que únicamente lo pueda modificar previa autorización de un supervisor.

- **Respetar precios de comprobantes de referencia:** esta opción le impide al vendedor, independientemente del permiso que tenga, alterar el precio cuando fue establecido por un comprobante de referencia, como por ejemplo un pedido.

Puede consultar otros aspectos relacionados con precios en el punto [¿Cómo puedo aplicar descuentos y promociones?](#) ^[508].

▼ ¿Cómo autorizo a un supervisor para que permita que un vendedor cambie momentáneamente un precio?

Para que un supervisor pueda autorizar el cambio debe tener asignado un perfil que le permita a él realizar esa modificación. Por ejemplo, para autorizar un cambio de precio él debe poder modificar un precio.

Para que el vendedor pueda solicitar la autorización para modificar un precio, debe tener configurado en el perfil la opción 'Autoriza' en el campo *Precio del artículo*.

Esta funcionalidad se aplica a otros ítems como descuento del cliente, del artículo, condición de venta, lista de precios y otros temas que afectan al total del comprobante.

Para más información consulte [aquí](#) ^[136].

▼ ¿Cómo consulto los precios durante la emisión de comprobantes?

A continuación detallamos las distintas opciones que ofrece el sistema para consultar el precio de un artículo.

Facturador de Astor Gestión y Astor Punto de venta

- Pulse la tecla **<F4>** - *Precios* situado en los renglones del comprobante.
- Pulse la tecla **<Alt + F9>** - *Consulta de precios y saldos*. Esta opción no sólo le permite conocer el precio de un artículo sino el saldo de stock en los distintas bodegas / sucursales de su empresa. Ingrese a [Perfiles para consulta de precios y saldos](#) ^[134] para configurar la información que pueden ver sus vendedores.
- Utilice los paneles para comprobantes. Esta opción le permite agregar información adicional a su facturador para tener disponible en todo momento el precio de los artículos. También permite ver información adicional del artículo, foto, artículos relacionados, etc. Para más información sobre este tema consulte [Paneles para comprobantes](#) ^[100].

Para más información consulte [Facturas punto de venta](#) ^[182].

Facturador

- En el campo de selección de artículos puede ingresar "?" y a continuación la identificación del artículo para visualizar el precio, saldo y las promociones disponibles para ese artículo. Desde aquí también puede acceder a la consulta de precios y saldos que se menciona más abajo.
- En la grilla de resultado de la búsqueda de artículo puede pulsar la tecla **<F11>** - *Precio y stock* para conocer el precio y saldo de inventario de acuerdo a la lista de precios y bodega del comprobante. Si pulsa nuevamente la tecla la tecla **<F11>** - *Más* accede a la consulta de precios y saldos que no solo le ofrece los precios en las distintas listas vigentes sino el saldo de inventario en las distintas sucursales, incluyendo información geo-referencial para llegar a ese destino. Ingrese a [Perfiles para consulta de precios y](#)

[saldos](#)^[134] para configurar la información que pueden ver sus vendedores.

Para más información sobre este tema consulte aquí.

- Si requiere ingresar directamente a la consulta de precios y saldos pulse la tecla **<P>** desde el menú del **Facturador**. Para más información sobre este tema consulte aquí.

▼ ¿Cómo puedo aplicar descuentos y promociones?

El sistema le ofrece distintas opciones para manejar descuentos y promociones:

Descuentos clásicos:

Entre los descuentos que podemos denominar "clásicos" encontramos:

- [Descuentos por cliente](#)^[17]
- Descuentos por artículo
- [Descuentos por cliente - artículo](#)^[33]
- [Descuentos por medio de pago](#)^[182]

Dentro de los procesos [Parámetros de ventas](#)^[145] y [Perfiles de facturación](#)^[105] puede indicar qué prioridad debe aplicar el sistema cuando se superponen descuentos por cliente y los descuentos por artículo.

Promociones comerciales

El manejo de promociones comerciales es exclusivo del **Facturador**. Entre otras opciones le permite aplicar promociones del tipo A+B, AXB, Descuento por monto, Descuento variable por cantidad, Precio especial además de los descuentos enunciados en el punto anterior.

Estas promociones se aplican en forma automática sin la intervención del vendedor; puede transferirse o limitarse a determinadas sucursales y puede establecer si son acumulables entre sí.

Para más información consulte Definición de promociones o mire [este video](#).

▼ ¿Cómo aplico una lista de precios a una fecha retroactiva?

Para aplicar precios vigentes a una fecha retroactiva debe habilitar esta acción en los perfiles de ingreso de comprobantes.

Durante la emisión de comprobantes pulse la tecla **<Alt + H>** para ingresar la fecha de referencia que se debe utilizar para aplicar los precios. Puede indicar la fecha de referencia para todo el comprobante o para algún artículo en particular.

Auditoría y evolución de precios

Usted dispone de las siguientes consultas **Live** para conocer los cambios a precios:

- **Historial de precios:** le permite obtener una lista de todos los cambios realizados a un determinado grupo de artículos para un rango de fechas y listas de precio determinado.
- **Precios vigentes a una fecha:** le ofrece la posibilidad de reconstruir una lista de precios a una fecha determinada.

- **Evolución de precios mensual:** esta consulta le permite analizar gráficamente la evolución de precios de un grupo de artículos.
- **Ficha del artículo:** dentro de la ficha de artículos puede conocer los precios actuales e históricos para el artículo que está analizando. Recuerde que puede acceder a la ficha del artículo desde cualquier consulta **Live** donde esté el campo artículo o directamente desde la opción *Buscar fichas*.

Adicionalmente, dispone de las siguientes consultas para conocer los cambios realizados durante la emisión de comprobantes por el vendedor y aquellos autorizados por un supervisor:

Auditoría de precios: este grupo de consultas **Live** le permite conocer los cambios de precios realizados durante la emisión de comprobantes (cotizaciones, pedidos, facturación) ya sea por un cambio manual del precio o por una modificación al descuento del renglón. Incluye los cambios autorizados por un supervisor.

Auditoría de autorizaciones: este informe está orientado específicamente para conocer las autorizaciones realizadas por los supervisores, entre otros motivos por cambios de precios.

Listados de precios

Usted dispone de las siguientes opciones para obtener listas de precios, ya sea para uso interno o externo.

- **Emisión de listas de precios:** este informe le permite generar un listado de precios con hasta 5 listas. Le permite imprimir la lista adicionando un porcentaje de aumento, este aumento únicamente se ve reflejado en la impresión.
- **Precios por artículo:** esta consulta **Live** le permite generar un listado de precios para un grupo de artículos y listas de precio.
- **Precios vigentes a una fecha:** esta consulta **Live** le permite reconstruir una lista de precios a una fecha determinada.
- **Exportación a Excel:** cada una de las opciones anteriores ofrece una exportación a **Ms Excel** para su posterior procesamiento.
- **Integración entre sistemas Astor:** desde la exportación a xls del [Administrador de precios de venta](#)^[62] puede generar la lista de precios en el formato necesario para que su cliente la pueda importar desde el proceso Administrador de precios de compra.

Impresión de precios en comprobantes y etiquetas

Para conocer las variables de reemplazo que debe utilizar en la definición de los formularios de impresión consulte la ayuda de [Modelos de impresión de comprobantes](#)^[40b] y la del Buscador de variables de reemplazo, ambas dentro de la ayuda del módulo **Ventas**. Dentro de la ayuda del buscador de variables puede consultar las variables de reemplazo ingresando el texto "Precio" en el encabezado de la columna "Descripción".

Adicionalmente, **Astor** le permite imprimir el precio en las etiquetas para artículos. Puede optar por imprimir etiquetas en modo texto o etiquetas en modo gráfico utilizando impresoras dedicadas.

Tenga en cuenta que para imprimir etiquetas gráficas debe utilizar impresoras de la marca **Zebra** (ZPL/EPL) o **Sato**.

Para más información sobre este punto consulte la ayuda del proceso Formularios de inventario dentro del módulo **Procesos generales** y Generación de etiquetas Link dentro del módulo **Inventario**.

Trabajando con sucursales

Si su empresa trabaja con sucursales y tiene precios específicos para algunas de ellas, le recomendamos que lea la Guía de implementación de transferencias.

Una vez configurado el circuito, podrá especificar a qué sucursal o sucursales estarán asociadas cada lista de precios, facilitándose así la exportación de precios (y otra información) a cada sucursal.

Para automatizar las transferencias entre sus sucursales, consulte aquí.

Manejo de precios especiales

Esta sección explica el manejo de precios específicos para determinados clientes y otras consideraciones especiales de acuerdo al tipo de artículo como ser aquellos de tipo Kits, doble unidad de medida o con manejo de escalas.

- ▶ [Precios por cliente](#) ⁵¹⁰
- ▶ [Precios de artículos con escala](#) ⁵¹¹
- ▶ [Precios de artículos tipo "kits"](#) ⁵¹¹

Precios por cliente

Si requiere definir precios específicos para una parte de su cartera de clientes puede optar por:

- **Asociarle a cada cliente una lista de precios específica:** esta opción es recomendable cuando la mayor parte de los precios son diferentes a los de la lista general de la empresa.
- **Definir precios específicos dentro de la lista general:** sugerimos que utilice esta opción cuando el cliente solo tiene precios especiales para un grupo menor de artículos. De esta forma trabaja con una única lista general pero con algunos precios especiales para determinados clientes. Al imprimir o consultar la lista de precios se tiene en cuenta el cliente para mostrar los precios específicos.

Si opta por trabajar con precios específicos dentro de una lista general consulte la ayuda de cada uno de los procesos mencionados en el capítulo [¿Cómo puedo actualizar el precio de los artículos?](#) ⁵⁰⁴ para conocer cómo trabajar con esta modalidad.

Precios de artículos con escala

Denominamos artículos con escalas a los productos que poseen especializaciones o variantes. Esta modalidad de artículos se puede utilizar, por ejemplo, cuando se requiere administrar el inventario de una prenda que se comercializa en diferentes talles y colores.

Puede asignar un precio uniforme a todas las especializaciones o, por ejemplo, modificarlo para determinados talles, colores o una combinación de éstos.

Para más información sobre este tipo de artículos consulte la Guía de implementación sobre artículos con escala en la ayuda del módulo **Inventario**. Dentro de esa guía puede consultar también la sección dedicada a la definición de precios para este tipo de artículos.

Precios de artículos tipo "kits"

Denominamos "kit" a un grupo de dos o más artículos, que se venden en conjunto bajo una denominación común. Al facturarlos se utiliza el precio definido para el kit, y se descargan de stock sus componentes (no el kit propiamente dicho).

El sistema le permite trabajar con kits fijos o variables. En el primer caso el cliente no puede elegir qué componente del kit quiere comprar sino que está previamente definido por la empresa. Por ejemplo el *KIT SONY AV* está compuesto por el *TV SONY SMART 50"* modelo *SW87* más *Home Theater SONY* modelo *HTR567*.

En el caso de trabajar con kits variables puede definir insumos opcionales que en caso de incluirlos pueden incrementar el precio total del kit; para eso el artículo debe formar parte de una categoría valorizada.

Para más información sobre este tipo de artículos consulte la [Guía de implementación sobre kits](#)^[465] en la ayuda del módulo **Ventas**.

El sistema le permite administrar artículos con doble unidad de medida de stock, una de ellas se utiliza para llevar el inventario y la otra para valorizar las operaciones; por ejemplo hormas de queso que se venden por unidad pero cotizan por kilo.

Tenga en cuenta que la unidad de medida que se utiliza para definir los precios de venta es la que configure como unidad de medida 1.

Para más información sobre este tipo de artículos consulte la Guía de implementación sobre artículos con doble unidad de medida en la ayuda del módulo **Inventario**.